

แผนพัฒนาท้องถิ่น ฉบับที่ ๒

(พ.ศ.๒๕๖๖-๒๕๗๐)

ครั้งที่ ๑ / ๒๕๖๗



องค์การบริหารส่วนตำบลนาหนัง

วิสัยทัศน์

การคมนาคมดี

ไม่มีมลพิษ

เศรษฐกิจเฟื่องฟู

ความรู้ก้าวไกล

ใส่ใจบริการ

สืบสานงานประเพณี



องค์การบริหารส่วนตำบลนาหนัง

ตำบลนาหนัง อำเภอโพนพิสัย จังหวัดหนองคาย ๔๓๑๒๐

คำนำ

ตามหนังสือที่ ๐๘๑.๓๓/ว ๖๐๘๖ ลงวันที่ ๑๙ สิงหาคม ๒๕๖๕ เรื่อง ชักซ้อมแนวทางปฏิบัติการใช้แผนพัฒนาท้องถิ่นขององค์กรปกครองส่วนท้องถิ่นเพื่อจัดทำบริการสาธารณะหรือกิจกรรมสาธารณะ เพื่อให้องค์กรปกครองส่วนท้องถิ่น สามารถจัดทำงบประมาณรายจ่ายขององค์กรปกครองส่วนท้องถิ่น บูรณาการโครงการพัฒนาท้องถิ่นในพื้นที่ได้อย่างมีประสิทธิภาพ เกิดประโยชน์สูงสุดต่อประชาชน อาศัยอำนาจตามข้อ ๕ แห่งระเบียบกระทรวงมหาดไทยว่าด้วยการจัดทำแผนพัฒนาขององค์กรปกครองส่วนท้องถิ่น พ.ศ. ๒๕๔๘ และที่แก้ไขเพิ่มเติม กำหนดแนวทางการใช้แผนพัฒนาท้องถิ่นขององค์กรปกครองส่วนท้องถิ่น เพื่อจัดทำบริการสาธารณะหรือกิจกรรมสาธารณะตามระเบียบกระทรวงมหาดไทยว่าด้วยการจัดทำแผนพัฒนาขององค์กรปกครองส่วนท้องถิ่น พ.ศ. ๒๕๔๘ และที่แก้ไขเพิ่มเติม ซึ่งองค์การบริหารส่วนตำบลนาหนึ่ง โดยให้คณะกรรมการพัฒนาท้องถิ่นจัดประชุมประชาคมท้องถิ่นระดับตำบล เพื่อแจ้งแนวทางการพัฒนาท้องถิ่น รับทราบปัญหาความต้องการ ประเด็นการพัฒนา และประเด็นที่เกี่ยวข้อง เพื่อนำมาทบทวนแผนพัฒนาท้องถิ่น ซึ่งคณะกรรมการสนับสนุนการจัดทำแผนพัฒนาท้องถิ่น ได้จัดทำร่างแผนพัฒนาท้องถิ่นฉบับที่ ๒ (พ.ศ. ๒๕๖๖ - ๒๕๗๐) ครั้งที่ ๑ / ๒๕๖๗ เสนอคณะกรรมการพัฒนาท้องถิ่น เพื่อพิจารณาและให้ความเห็นชอบร่างแผนพัฒนาท้องถิ่น โดยคณะกรรมการพัฒนาองค์การบริหารส่วนตำบลนาหนึ่ง ได้มีมติเห็นชอบจากการประชุม ครั้งที่ ๑/๒๕๖๗ วันที่ ๒๔ มิถุนายน ๒๕๖๗ และสภาองค์การบริหารส่วนตำบลนาหนึ่ง ได้มีมติเห็นชอบในการประชุมสภาสมัยวิสามัญ สมัยที่ ๑/๒๕๖๗ ครั้งที่ ๒ วันที่ ๒๖ มิถุนายน ๒๕๖๗ นั้น

องค์การบริหารส่วนตำบลนาหนึ่งหวังเป็นอย่างยิ่งว่าพัฒนาท้องถิ่น ฉบับที่ ๒ (พ.ศ. ๒๕๖๖ - ๒๕๗๐) ครั้งที่ ๑ / ๒๕๖๗ ฉบับนี้จะได้ใช้เป็นแนวทางในการพัฒนาองค์การบริหารส่วนตำบลนาหนึ่งปีงบประมาณ พ.ศ. ๒๕๖๗ - ๒๕๗๐ สำหรับจัดทำงบประมาณประจำปีและตอบสนองความต้องการของประชาชนในเขตองค์การบริหารส่วนตำบลเชียงดาอย่างมีประสิทธิภาพต่อไป

สารบัญ

เรื่อง	หน้า
ส่วนที่ ๑ สภาพทั่วไปและข้อมูลพื้นฐาน	๑ - ๘
ส่วนที่ ๒ ยุทธศาสตร์การพัฒนากองครักษ์ปกครองส่วนท้องถิ่น	๙ - ๙๑
ส่วนที่ ๓ การนำแผนพัฒนาท้องถิ่นไปสู่การปฏิบัติ	๙๒ - ๙๕
๑. บัญชีสรุปโครงการพัฒนา (แบบ ผ. ๐๑)	๙๖ - ๙๘
๒. รายละเอียดโครงการพัฒนา (แบบ ผ. ๐๒)	๙๙ - ๒๗๖
๓. บัญชีสรุปโครงการพัฒนาหมู่บ้านและแผนพัฒนาชุมชน	๒๗๗
๔. รายละเอียดแผนพัฒนาหมู่บ้านและแผนพัฒนาชุมชน(แบบ ผ. ๐๒/๑)	๒๗๘
๕. บัญชีสรุปโครงการเกื้อหนุนคุณภาพ	๒๗๙
๖. รายละเอียดโครงการที่เกื้อหนุนคุณภาพ (แบบ ผ. ๐๒/๒)	๒๘๐-๓๑๔
๔. บัญชีครุภัณฑ์ (แบบ ผ. ๐๓)	๓๑๕-๓๒๐
ส่วนที่ ๔ การติดตามและประเมินผล	๓๒๒-๓๓๕
ภาคผนวก	

คำนำ

ตามหนังสือที่ ๐๘๑.๓๓/ว ๖๐๘๖ ลงวันที่ ๑๙ สิงหาคม ๒๕๖๕ เรื่อง ชักซ้อมแนวทางปฏิบัติการใช้แผนพัฒนาท้องถิ่นขององค์กรปกครองส่วนท้องถิ่นเพื่อจัดทำบริการสาธารณะหรือกิจกรรมสาธารณะ เพื่อให้องค์กรปกครองส่วนท้องถิ่น สามารถจัดทำงบประมาณรายจ่ายขององค์กรปกครองส่วนท้องถิ่น บูรณาการโครงการพัฒนาท้องถิ่นในพื้นที่ได้อย่างมีประสิทธิภาพ เกิดประโยชน์สูงสุดต่อประชาชน อาศัยอำนาจตามข้อ ๕ แห่งระเบียบกระทรวงมหาดไทยว่าด้วยการจัดทำแผนพัฒนาขององค์กรปกครองส่วนท้องถิ่น พ.ศ. ๒๕๔๘ และที่แก้ไขเพิ่มเติม กำหนดแนวทางการใช้แผนพัฒนาท้องถิ่นขององค์กรปกครองส่วนท้องถิ่น เพื่อจัดทำบริการสาธารณะหรือกิจกรรมสาธารณะตามระเบียบกระทรวงมหาดไทยว่าด้วยการจัดทำแผนพัฒนาขององค์กรปกครองส่วนท้องถิ่น พ.ศ. ๒๕๔๘ และที่แก้ไขเพิ่มเติม ซึ่งองค์การบริหารส่วนตำบลนาหนึ่ง โดยให้คณะกรรมการพัฒนาท้องถิ่นจัดประชุมประชาคมท้องถิ่นระดับตำบล เพื่อแจ้งแนวทางการพัฒนาท้องถิ่น รับทราบปัญหาความต้องการ ประเด็นการพัฒนา และประเด็นที่เกี่ยวข้อง เพื่อนำมาทบทวนแผนพัฒนาท้องถิ่น ซึ่งคณะกรรมการสนับสนุนการจัดทำแผนพัฒนาท้องถิ่น ได้จัดทำร่างแผนพัฒนาท้องถิ่นฉบับที่ ๒ (พ.ศ. ๒๕๖๖ - ๒๕๗๐) ครั้งที่ ๑ / ๒๕๖๗ เสนอคณะกรรมการพัฒนาท้องถิ่น เพื่อพิจารณาและให้ความเห็นชอบร่างแผนพัฒนาท้องถิ่น โดยคณะกรรมการพัฒนาองค์การบริหารส่วนตำบลนาหนึ่ง ได้มีมติเห็นชอบจากการประชุม ครั้งที่ ๑/๒๕๖๗ วันที่ ๒๔ มิถุนายน ๒๕๖๗ และสภาองค์การบริหารส่วนตำบลนาหนึ่ง ได้มีมติเห็นชอบในการประชุมสภาสมัยวิสามัญ สมัยที่ ๑/๒๕๖๗ ครั้งที่ ๒ วันที่ ๒๖ มิถุนายน ๒๕๖๗ นั้น

องค์การบริหารส่วนตำบลนาหนึ่งหวังเป็นอย่างยิ่งว่าพัฒนาท้องถิ่น ฉบับที่ ๒ (พ.ศ. ๒๕๖๖ - ๒๕๗๐) ครั้งที่ ๑ / ๒๕๖๗ ฉบับนี้จะได้ใช้เป็นแนวทางในการพัฒนาองค์การบริหารส่วนตำบลนาหนึ่งปีงบประมาณ พ.ศ. ๒๕๖๗ - ๒๕๗๐ สำหรับจัดทำงบประมาณประจำปีและตอบสนองความต้องการของประชาชนในเขตองค์การบริหารส่วนตำบลเชียงดาอย่างมีประสิทธิภาพต่อไป

สารบัญ

เรื่อง	หน้า
ส่วนที่ ๑ สภาพทั่วไปและข้อมูลพื้นฐาน	๑ - ๘
ส่วนที่ ๒ ยุทธศาสตร์การพัฒนากองครักษ์ปกครองส่วนท้องถิ่น	๙ - ๙๑
ส่วนที่ ๓ การนำแผนพัฒนาท้องถิ่นไปสู่การปฏิบัติ	๙๒ - ๙๕
๑. บัญชีสรุปโครงการพัฒนา (แบบ ผ. ๐๑)	๙๖ - ๙๘
๒. รายละเอียดโครงการพัฒนา (แบบ ผ. ๐๒)	๙๙ - ๒๗๖
๓. บัญชีสรุปโครงการพัฒนาหมู่บ้านและแผนพัฒนาชุมชน	๒๗๗
๔. รายละเอียดแผนพัฒนาหมู่บ้านและแผนพัฒนาชุมชน(แบบ ผ. ๐๒/๑)	๒๗๘
๕. บัญชีสรุปโครงการเกื้อหนุนคุณภาพ	๒๗๙
๖. รายละเอียดโครงการที่เกื้อหนุนคุณภาพ (แบบ ผ. ๐๒/๒)	๒๘๐-๓๑๔
๔. บัญชีครุภัณฑ์ (แบบ ผ. ๐๓)	๓๑๕-๓๒๐
ส่วนที่ ๔ การติดตามและประเมินผล	๓๒๒-๓๓๕
ภาคผนวก	



ส่วนที่ ๑

สภาพทั่วไปและข้อมูลพื้นฐาน



ส่วนที่ ๑

สภาพทั่วไปและข้อมูลพื้นฐาน

๑. ด้านกายภาพ

๑.๑ ที่ตั้งของหมู่บ้านหรือชุมชนหรือตำบล

องค์การบริหารส่วนตำบลนาหนัง ตั้งอยู่เลขที่ ๑๒๔ หมู่ที่ ๑๕ ตำบลนาหนัง อำเภอโพธิ์ชัย จังหวัดหนองคาย อยู่ห่างจากอำเภอโพธิ์ชัย ๑๒ กิโลเมตร ห่างจากจังหวัดหนองคาย ๕๗ กิโลเมตร มีพื้นที่ทั้งหมด ๑๑๒ ตารางกิโลเมตร หรือประมาณ ๗๐,๐๐๐ ไร่ มีอาณาเขตติดต่อกับพื้นที่ใกล้เคียงดังนี้

- ทิศเหนือ ติดต่อกับพื้นที่ตำบลชุมช้าง
- ทิศใต้ ติดต่อกับพื้นที่ตำบลสร้างคอม
- ทิศตะวันออก ติดต่อกับพื้นที่ตำบลบ้านฝื่อ
- ทิศตะวันตก ติดต่อกับพื้นที่ตำบลสร้างนางขาว

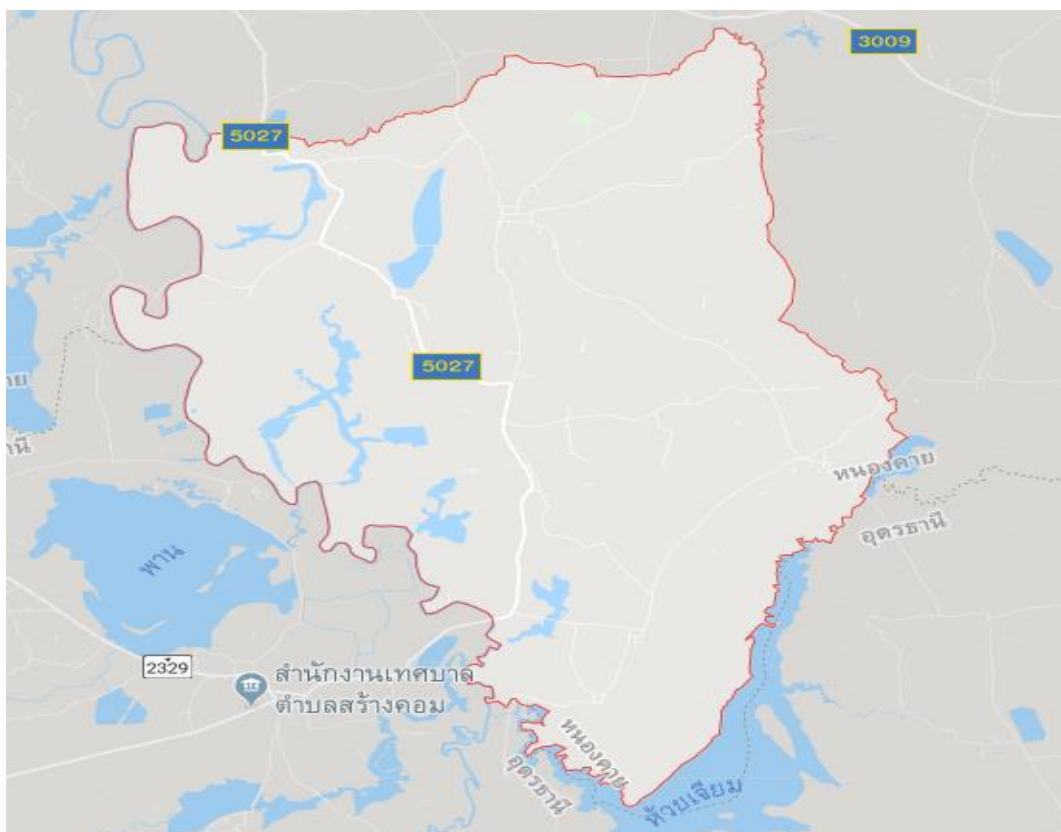

๑.๒ ลักษณะภูมิประเทศ

ลักษณะโดยรวมเป็นที่ราบลุ่ม เหมาะแก่การเพาะปลูกพืชทำการเกษตร และเป็นที่อยู่อาศัย

๑.๓ ลักษณะภูมิอากาศ

- ฤดูฝน ช่วงเดือน พฤษภาคม – ตุลาคม จะมีฝนตกชุกมาก
- ฤดูหนาว ช่วงเดือน พฤศจิกายน – มกราคม อุณหภูมิประมาณ ๑๐ – ๒๐ องศาเซลเซียส
- ฤดูร้อน ช่วงเดือน กุมภาพันธ์ – เมษายน อุณหภูมิสูงประมาณ ๓๘ - ๓๙ องศาเซลเซียส

๑.๔ ลักษณะของดิน

- ลักษณะดินเป็นดินลูกรังแข็งและดินร่วนปนทราย พื้นที่เป็นที่ราบลุ่มน้ำท่วมถึง

๑.๕ ลักษณะของแหล่งน้ำ

- | | |
|-----------------|---------------|
| - บึง/หนอง | จำนวน ๑๕ แห่ง |
| - ฝายกั้นน้ำ | จำนวน ๔ แห่ง |
| - ประปาหมู่บ้าน | จำนวน ๑๕ แห่ง |

๑.๖ ลักษณะของไม้และป่าไม้

- เป็นไม้พุ่มขนาดเล็กสลับป่าโปร่ง ไม้ยูคาลิปตัส สวนยางพารา และป่าโครงการเฉลิมพระเกียรติฯ

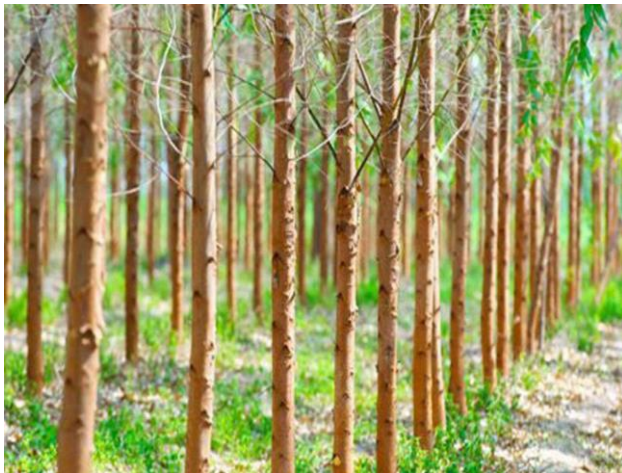

๒. ด้านการเมือง/การปกครอง

๒.๑ เขตการปกครอง

แบ่งออกเป็น ๑๗ หมู่บ้าน ดังนี้

หมู่ที่	ชื่อหมู่บ้าน	จำนวนครัวเรือน ปี ๒๕๖๗
๑	นาหนัง	๒๖๔
๒	แป้น	๑๗๕
๓	ดงบังเหนือ	๑๑๙
๔	กุดแกลบ	๒๗๖
๕	ก่องขันธุ์	๓๐๘
๖	ดงสระพัง	๒๔๒
๗	ด่อนเหนือ	๑๙๒
๘	หนองหอย	๒๘๙
๙	นาหว่า	๘๙
๑๐	โคกพัฒนา	๑๕๐
๑๑	ใหม่โพธิ์ชัย	๓๘๒
๑๒	โพธิ์ศรี	๒๔๓
๑๓	คำสว่าง	๑๗๙
๑๔	ห้วยคู	๒๐๓
๑๕	นาเจริญ	๑๙๒
๑๖	สระพังคำ	๑๖๘
๑๗	แป้นใหม่	๑๕๙
รวม		๓,๖๓๐

* ข้อมูล ณ วันที่ ๑๔ มิถุนายน ๒๕๖๗ จากทะเบียนและบัตร อำเภอโพธิ์ชัย

๒.๒ การเลือกตั้ง

การเลือกตั้งผู้บริหารและสมาชิกสภาองค์การบริหารส่วนตำบล ตามพระราชบัญญัติสภาตำบลและองค์การบริหารส่วนตำบล พ.ศ. ๒๕๓๗ และที่แก้ไขเพิ่มเติมถึงปัจจุบัน มี ๑๗ หมู่บ้าน จะมีผู้บริหารท้องถิ่น (นายกองค์การบริหารส่วนตำบล) จำนวน ๑ คน จะมีการเลือกตั้งสมาชิกสภาองค์การบริหารส่วนตำบล หมู่บ้านละ ๒ คน รวมเป็น ๓๔ คน



๓. ประชากร

๓.๑ ข้อมูลเกี่ยวกับจำนวนประชากร

หมู่ที่	ชื่อหมู่บ้าน	จำนวนประชากร		รวม
		ชาย	หญิง	
๑	นาหนัง	๓๒๔	๓๓๗	๖๖๑
๒	แป้น	๒๖๐	๒๙๒	๕๕๒
๓	ดงบังเหนือ	๒๑๒	๑๙๒	๔๐๔
๔	กุดแกลบ	๔๗๒	๔๓๓	๙๐๕
๕	ก่องขันธุ์	๕๑๐	๕๐๔	๑,๐๑๔
๖	ดงสระพัง	๓๔๘	๓๓๕	๖๘๓
๗	ต้อนเหนือ	๒๕๙	๒๖๔	๕๒๓
๘	หนองหอย	๔๘๘	๔๗๑	๙๕๙
๙	นาหว่า	๑๔๐	๑๕๘	๒๙๘
๑๐	โคกพัฒนา	๒๖๙	๒๒๘	๔๙๗
๑๑	ใหม่โพธิ์ชัย	๕๖๔	๕๓๖	๑,๑๐๐
๑๒	โพธิ์ศรี	๔๒๘	๔๔๔	๘๗๒
๑๓	คำสว่าง	๒๔๐	๒๘๐	๕๒๐
๑๔	ห้วยคู	๔๐๔	๓๕๙	๗๖๓
๑๕	นาเจริญ	๒๖๑	๒๕๖	๕๑๗
๑๖	ดงสระพัง	๒๗๘	๒๙๑	๕๖๙
๑๗	แป้นใหม่	๒๕๐	๒๖๒	๕๑๒
รวม		๕,๗๐๗	๕,๖๔๒	๑๑,๓๔๙

* ข้อมูล ณ วันที่ ๑๔ มิถุนายน ๒๕๖๗ จากทะเบียนและบัตร อำเภอโพธิ์ชัย

๔. สภาพทางสังคม

๔.๑ การศึกษา

- โรงเรียนระดับประถมศึกษา จำนวน ๗ แห่ง
 - ๑. โรงเรียนบ้านแป้น หมู่ที่ ๒
 - ๒. โรงเรียนบ้านกุดแกลบ หมู่ที่ ๔
 - ๓. โรงเรียนบ้านดงสระพัง หมู่ที่ ๖
 - ๔. โรงเรียนบ้านต้อนเหนือ หมู่ที่ ๗
 - ๕. โรงเรียนบ้านหนองหอย หมู่ที่ ๘
 - ๖. โรงเรียนบ้านก่องขันธุ์ หมู่ที่ ๑๒
 - ๗. โรงเรียนบ้านนาหนัง หมู่ที่ ๑๕
- โรงเรียนระดับมัธยมศึกษา จำนวน ๑ แห่ง
 - ๑. โรงเรียนนาหนังพัฒนศึกษา หมู่ที่ ๑๑



- ศูนย์พัฒนาเด็กเล็ก	จำนวน	๕ แห่ง
๑. ศูนย์พัฒนาเด็กเล็กบ้านแป้น		หมู่ที่ ๒
๒. ศูนย์พัฒนาเด็กเล็กบ้านก่องขันธุ์ (วัดโพธิ์ศรีสมพร)		หมู่ที่ ๕
๓. ศูนย์พัฒนาเด็กเล็กบ้านดงสระพัง (วัดประชากร)		หมู่ที่ ๖
๔. ศูนย์พัฒนาเด็กเล็กบ้านหนองหอย		หมู่ที่ ๘
๕. ศูนย์พัฒนาเด็กเล็กบ้านนาหนัง		หมู่ที่ ๑๕

๔.๒ สาธารณสุข

๑. โรงพยาบาลส่งเสริมสุขภาพบ้านดงสระพัง	หมู่ที่ ๖
๒. โรงพยาบาลส่งเสริมสุขภาพตำบลนาหนัง	หมู่ที่ ๑๕
๓. อาสาสมัครสาธารณสุขประจำหมู่บ้าน (อสม.)	หมู่ที่ ๑ - ๑๗

๔.๓ อาชญากรรม

-ไม่มี -

๔.๔ ยาเสพติด

-ไม่มี -

๔.๕ การสังคมสงเคราะห์

องค์การบริหารส่วนตำบลนาหนังได้ดำเนินการด้านสังคมสงเคราะห์ ดังนี้

๑. ดำเนินการจ่ายเบี้ยยังชีพให้กับผู้สูงอายุ ผู้พิการ และผู้ป่วยเอดส์
๒. รับลงทะเบียนและประสานโครงการเงินอุดหนุนเพื่อการเลี้ยงดูเด็กแรกเกิด
๓. ประสานการทำบัตรผู้พิการ
๔. ตั้งโครงการช่วยเหลือผู้ยากจน ยากไร้ รายได้น้อย และผู้ด้อยโอกาสไร้ที่พึ่ง
๕. ตั้งโครงการปรับปรุงซ่อมแซมบ้านผู้ยากไร้

๕. ระบบบริการพื้นฐาน

๕.๑ การคมนาคมขนส่ง

- ถนนลาดยาง	จำนวน	๙ สาย
- ถนนลูกรัง	จำนวน	๙๐ สาย
- ถนนคอนกรีตเสริมเหล็ก	จำนวน	๑๐๒ สาย

๕.๒ การไฟฟ้า

- มีระบบไฟฟ้าครบทุกหมู่บ้าน	จำนวน	๓,๔๓๐ หลังคาเรือน
-----------------------------	-------	-------------------

๕.๓ การประปา

- มีระบบประปาหมู่บ้าน	จำนวน	๑๗ หมู่บ้าน
๑. ระบบบาดาล	๑๒ แห่ง	
๒. ระบบผิวดิน	๕ แห่ง	

๕.๔ โทรศัพท์

- ปัจจุบันทุกหมู่บ้าน ใช้โทรศัพท์มือถือเคลื่อนที่เป็นส่วนใหญ่



๕.๕ ไปรษณีย์หรือการสื่อสารหรือการขนส่ง และวัสดุ ครุภัณฑ์

- ที่ทำการไปรษณีย์ที่ใกล้ที่สุด คือ ที่ทำการไปรษณีย์โพ้นพิสัย อำเภอโพ้นพิสัย จังหวัดหนองคาย อยู่ห่างจากที่ทำการองค์การบริหารส่วนตำบลนาหนึ่ง ประมาณ ๑๔ กิโลเมตร (จุดตรวจบ้านนาหนึ่ง)

๖. ระบบเศรษฐกิจ

๖.๑ การเกษตร

- ประชากรส่วนใหญ่ ประกอบอาชีพทำการเกษตร ได้แก่ ทำนา ทำไร่ ทำสวน ปลูกต้นยางพารา

๖.๒ การประมง

- การประมง คือ มีบ่อเลี้ยงปลาและเลี้ยงปลาในหมู่บ้านของตำบล

๖.๓ การปศุสัตว์

- มีการเลี้ยงโค ไก่ เป็ด กระจับปี่ และการเลี้ยงสุกร ในหมู่บ้านของตำบล

๖.๔ การบริการ

- บัณฑิตวิทยาลัย	จำนวน	๓	ชั้น
- โรงเรียน	จำนวน	๔	โรง
- โรงเรียน	จำนวน	๒๗	โรง
- ร้านเสริมสวย	จำนวน	๖	ร้าน
- ร้านอาหาร	จำนวน	๒๐	ร้าน

๖.๕ การท่องเที่ยว

- ไม่มีแหล่งท่องเที่ยว

๖.๖ อุตสาหกรรม

- ไม่มี โรงงานอุตสาหกรรม ในตำบล

๖.๗ การพาณิชย์และกลุ่มอาชีพ

- กลุ่มเลี้ยงโค กระจับปี่	จำนวน	๑	กลุ่ม
- กลุ่มกองทุนปุ๋ย	จำนวน	๑	กลุ่ม
- กลุ่มทำนาปรัง	จำนวน	๑	กลุ่ม
- กลุ่มเลี้ยงปลา	จำนวน	๑	กลุ่ม
- กลุ่มเย็บผ้า	จำนวน	๒	กลุ่ม

๖.๘ แรงงาน

- ประชากรส่วนใหญ่ประกอบอาชีพทำการเกษตร ทำนา ทำไร่ ทำสวน และประกอบอาชีพส่วนตัว และรับจ้างงานทั่วไป

๗. ศาสนา ประเพณี วัฒนธรรม

๗.๑ การนับถือศาสนา

- ประชาชนโดยรวมส่วนใหญ่ นับถือศาสนาพุทธ และศาสนา คริสต์ บางส่วน



๗.๒ ประเพณีและงานประจำปี

- | | |
|--|------------------------------|
| - ช่วงเดือน มกราคม – กุมภาพันธ์ ของทุกปี | ประเพณี บุญกุ่มข้าวใหญ่ |
| - เดือน เมษายน ของทุกปี | ประเพณี รดน้ำดำหัวผู้สูงอายุ |
| - เดือน มิถุนายน ของทุกปี | ประเพณี บุญบั้งไฟ |

๗.๓ ภูมิปัญญาท้องถิ่น

- ภาษาไทย อีสานพื้นบ้าน

๗.๔ สินค้าพื้นเมืองและของที่ระลึก

- ไม่มี

๘. ทรัพยากรธรรมชาติ

๘.๑ แหล่งน้ำจำนวน ๑๕ แห่ง

- | | |
|------------------------------------|--------------------------------------|
| - หนองโคม หมู่ ๑ | - หนองคันสูง หมู่ ๙ |
| - หนองจาง หมู่ ๓ | - หนองเทา หมู่ ๑๐ |
| - หนองแสนตอ หมู่ ๔ | - หนองโนนเพ็ก หมู่ ๑๒ |
| - หนองบุงแย้ หมู่ ๕ | - หนองสามขา หมู่ ๑๔ |
| - หนองผักไหม , หนองห้วยบ้าน หมู่ ๖ | - หนองเสือกวาง , หนองหญ้าม้า หมู่ ๑๗ |
| - หนองสร้างไพร หมู่ ๗ | - หนองนาแซง , หนองเรือแตก หมู่ ๘ |

๘.๒ ป่าไม้

- ในพื้นที่ตำบลนาหนึ่งไม่อยู่ในเขตป่าไม้

๘.๓ ภูเขา

- ในเขตพื้นที่ตำบลนาหนึ่งไม่มีภูเขา

๘.๔ คุณภาพของทรัพยากรธรรมชาติ

- ในพื้นที่ขององค์การบริหารส่วนตำบลนาหนึ่งส่วนมากเป็นพื้นที่สำหรับเพาะปลูก ที่อยู่อาศัย ร้านค้า สถานประกอบการ ตามลำดับ มีพื้นที่สาธารณะมากพอสมควร เช่น สวนสาธารณะเฉลิมพระเกียรติ ตั้งอยู่ หมู่ ๔ บ้านกุดแกลบ ห้วย หนองน้ำสาธารณะต่างๆ ทรัพยากรในพื้นที่ ได้แก่ ดิน น้ำ ต้นไม้ อากาศที่ไม่มีมลพิษ ทรัพยากรน้ำมีใช้เพื่อการเกษตร อุปโภคบริโภค อย่างเพียงพอและทั่วถึง





ส่วนที่ ๒

ยุทธศาสตร์การพัฒนา องค์กรปกครองส่วนท้องถิ่น



ส่วนที่ ๒

ยุทธศาสตร์เพื่อการพัฒนา

๑. ความสัมพันธ์ระหว่างแผนระดับมหภาค

๑.๑. แผนยุทธศาสตร์ชาติ ๒๐ ปี (พ.ศ. ๒๕๖๑ - ๒๕๘๐)

๑.๑.๑ วิสัยทัศน์ประเทศไทย

“ประเทศไทยมีความมั่นคง มั่งคั่ง ยั่งยืน เป็นประเทศพัฒนาแล้ว ด้วยการพัฒนาตามหลักปรัชญาเศรษฐกิจพอเพียง” หรือเป็นคติพจน์ ประจำชาติว่า “มั่นคง มั่งคั่ง ยั่งยืน” เพื่อสนองต่อต่อผลประโยชน์แห่งชาติ อันได้แก่ การมีเอกราช อธิปไตย การดำรงอยู่อย่างมั่นคง และยั่งยืนของสถาบันหลักของชาติและประชาชนจากภัยคุกคามทุกรูปแบบ การอยู่ร่วมกันในชาติอย่างสันติสุข เป็นปึกแผ่น มีความมั่นคงทางสังคม ท่ามกลางพหุสังคมและการมีเกียรติและศักดิ์ศรีของความเป็นมนุษย์ ความเจริญเติบโตของชาติความเป็นธรรม และความอยู่ดีมีสุขของประชาชน ความยั่งยืนของฐานทรัพยากรธรรมชาติสิ่งแวดล้อม ความมั่นคงทางพลังงานและอาหาร ความสามารถในการรักษา ผลประโยชน์ของชาติภายใต้การเปลี่ยนแปลงของสภาวะแวดล้อมระหว่างประเทศ และการอยู่ร่วมกันอย่างสันติประสานสอดคล้องกันด้านความมั่นคงในประชาคมอาเซียนและประชาคมโลกอย่างมีเกียรติ และศักดิ์ศรี

ความมั่นคง หมายถึง การมีความมั่นคงปลอดภัยจากภัยและการเปลี่ยนแปลงทั้งภายในประเทศและภายนอกประเทศในทุกระดับ ทั้งระดับประเทศ สังคม ชุมชน ครัวเรือน และปัจเจกบุคคล และมีความมั่นคงในทุกมิติทั้งมิติทางการทหาร เศรษฐกิจ สังคม สิ่งแวดล้อม และการเมือง เช่น ประเทศมีความมั่นคงในเอกราชและอธิปไตยมีการปกครองระบบประชาธิปไตยที่มีพระมหากษัตริย์ทรงเป็นประมุข สถาบันชาติ ศาสนา พระมหากษัตริย์ มีความเข้มแข็งเป็นศูนย์กลางและเป็นที่ยึดเหนี่ยวจิตใจของประชาชน มีระบบการเมืองที่มั่นคงเป็นกลไกที่นำไปสู่การบริหารประเทศที่ต่อเนื่องและโปร่งใสตามหลักธรรมาภิบาล สังคมมีความปรองดองและความสามัคคี สามารถผนึกกำลังเพื่อพัฒนาประเทศ ชุมชน มีความเข้มแข็ง ครอบครัวมีความอบอุ่น ประชาชนมีความมั่นคงในชีวิต มีงานและรายได้ที่มั่นคงพอเพียงกับการดำรงชีวิต มีการออมสำหรับวัยเกษียณ ความมั่นคงของอาหาร พลังงาน และน้ำ มีที่อยู่อาศัยและความปลอดภัยในชีวิตทรัพย์สิน

ความมั่งคั่ง หมายถึง ประเทศไทยมีการขยายตัวของเศรษฐกิจอย่างต่อเนื่องและมีความยั่งยืนจนเข้าสู่กลุ่มประเทศรายได้สูง ความเหลื่อมล้ำของการพัฒนาลดลง ประชากรมีความอยู่ดีมีสุขได้รับผลประโยชน์จากการพัฒนาอย่างเท่าเทียมกันมากขึ้น และมีการพัฒนาอย่างทั่วถึงทุกภาคส่วนมีคุณภาพชีวิตตามมาตรฐานขององค์การสหประชาชาติไม่มีประชาชนที่อยู่ในภาวะความยากจนเศรษฐกิจในประเทศมีความเข้มแข็ง ขณะเดียวกันต้องมีความสามารถสร้างรายได้จากภายในและภายนอกประเทศ ตลอดจนมีการสร้างฐานเศรษฐกิจและสังคมแห่งอนาคตเพื่อให้สอดคล้องกับบริบทการพัฒนาที่เปลี่ยนแปลงไป และประเทศในภูมิภาคเอเชียเป็นจุดสำคัญของการเชื่อมโยงในภูมิภาค ทั้งการคมนาคมขนส่ง การผลิต การค้า การลงทุน และการทำธุรกิจ เพื่อให้เป็นพลังในการพัฒนา นอกจากนี้ยังมีความสมบูรณ์ในทุนที่สามารถสร้างการพัฒนาต่อเนื่องไปได้ ได้แก่ ทุนมนุษย์ ทุนทางปัญญา ทุนทางการเงิน ทุนที่มีเครื่องมือเครื่องจักร ทุนทางสังคม และทุนทรัพยากรธรรมชาติและสิ่งแวดล้อม

ความยั่งยืน หมายถึง การพัฒนาที่สามารถสร้างความเจริญ รายได้ และคุณภาพชีวิตของประชาชนให้เพิ่มขึ้นอย่างต่อเนื่อง ซึ่งเป็นการเจริญเติบโตของเศรษฐกิจที่อยู่บนหลักการใช้ การรักษา การฟื้นฟู ฐานทรัพยากรธรรมชาติอย่างยั่งยืน ไม่ใช่ทรัพยากรธรรมชาติเกินพอดี ไม่สร้างมลภาวะต่อสิ่งแวดล้อมจนเกิน



ความสามารถในการรองรับและเยียวยาของระบบนิเวศน์ การผลิตและการบริโภคเป็นมิตรกับสิ่งแวดล้อม และสอดคล้องกับเป้าหมายการพัฒนาที่ยั่งยืน ทรัพยากรธรรมชาติมีความอุดมสมบูรณ์มากขึ้นและสิ่งแวดล้อมมีคุณภาพดีขึ้น คนมีความรับผิดชอบต่อสังคมมีความเอื้ออาทร เสียสละเพื่อผลประโยชน์ส่วนรวมอย่างยั่งยืน และให้ความสำคัญกับการมีส่วนร่วมของประชาชน และทุกภาคส่วนในสังคมยึดถือและปฏิบัติตามหลักปรัชญาของเศรษฐกิจพอเพียงเพื่อการพัฒนาอย่างสมดุล มีเสถียรภาพ และยั่งยืน

โดยมีเป้าหมายการพัฒนาประเทศคือ “ประเทศชาติมั่นคง ประชาชนมีความสุข เศรษฐกิจพัฒนาอย่างต่อเนื่อง สังคมเป็นธรรม ฐานทรัพยากรธรรมชาติยั่งยืน” โดยยกระดับศักยภาพของประเทศในหลากหลายมิติพัฒนาคนในทุกมิติและในทุกช่วงวัยให้เป็นคนดีเก่ง และมีคุณภาพ สร้างโอกาส และความเสมอภาคทางสังคม สร้างการเติบโตบนคุณภาพชีวิตที่เป็นมิตรกับสิ่งแวดล้อม และมีภาครัฐของ ประชาชนเพื่อประชาชนและประโยชน์ส่วนรวมโดยการประเมินผลการพัฒนาตามยุทธศาสตร์ชาติ

- ๑) ความอยู่ดีมีสุขของคนไทยและสังคมไทย
- ๒) ชีตความสามารถในการแข่งขัน การพัฒนาเศรษฐกิจ และการกระจายรายได้
- ๓) การพัฒนาทรัพยากรมนุษย์ของประเทศ
- ๔) ความเท่าเทียมและความเสมอภาคของสังคม
- ๕) ความหลากหลายทางชีวภาพ คุณภาพสิ่งแวดล้อม และความยั่งยืนของทรัพยากรธรรมชาติ
- ๖) ประสิทธิภาพการบริหารจัดการเข้าถึงการให้บริการของภาครัฐ

๑.๑.๒ ประเด็นยุทธศาสตร์ชาติ

เพื่อให้ประเทศไทยสามารถยกระดับการพัฒนาให้บรรลุตามวิสัยทัศน์ “ประเทศไทยมีความมั่นคงมั่งคั่ง ยั่งยืน เป็นประเทศพัฒนาแล้ว ด้วยการพัฒนาตามหลักปรัชญาของเศรษฐกิจพอเพียง” และเป้าหมายการพัฒนาประเทศข้างต้น จึงจำเป็นต้องกำหนดยุทธศาสตร์การพัฒนาประเทศระยะยาว ที่จะทำให้ประเทศมีความมั่นคงในเอกราชและอธิปไตย มีภูมิคุ้มกันต่อการเปลี่ยนแปลงจากปัจจัย ภายในและภายนอกประเทศในทุกมิติทุกรูปแบบและทุกระดับ ภาคเกษตรกรรม ภาคอุตสาหกรรม และภาคบริการของประเทศ ได้รับการพัฒนายกระดับไปสู่การใช้เทคโนโลยีและนวัตกรรมในการสร้างมูลค่าเพิ่ม และพัฒนาเทคโนโลยีที่สำคัญในการขับเคลื่อนเศรษฐกิจใหม่ที่จะสร้างและเพิ่มศักยภาพในการแข่งขันของ ประเทศเพื่อยกระดับฐานรายได้ของประชาชนในภาพรวมและกระจายผลประโยชน์ไปสู่ภาคส่วนต่างๆ ได้อย่างเหมาะสม คนไทยได้รับการพัฒนาให้เป็นคนดี คนเก่ง มีวินัย คำนึงถึงผลประโยชน์ส่วนรวม และมีศักยภาพในการคิดวิเคราะห์สามารถ “รู้รับ ปรับใช้” เทคโนโลยีใหม่ได้อย่างต่อเนื่อง สามารถเข้าถึงบริการพื้นฐาน ระบบสวัสดิการ และกระบวนการยุติธรรมได้อย่างเท่าเทียมกัน โดยไม่มีใครถูกทิ้ง ไว้ข้างหลัง

การพัฒนาประเทศในช่วงระยะเวลาของยุทธศาสตร์ชาติจะมุ่งเน้นการสร้างสมดุลระหว่างการพัฒนาความมั่นคง เศรษฐกิจ สังคม และสิ่งแวดล้อม โดยการมีส่วนร่วมของทุกภาคส่วนในรูปแบบ “ประชารัฐ” โดยประกอบด้วย ๖ ยุทธศาสตร์ได้แก่ ยุทธศาสตร์ชาติด้านความมั่นคง ยุทธศาสตร์ชาติด้านการสร้างความสามารถในการแข่งขัน ยุทธศาสตร์ชาติด้านการพัฒนาและเสริมสร้างศักยภาพทรัพยากรมนุษย์ ยุทธศาสตร์ชาติด้านการสร้างโอกาสและความเสมอภาคทางสังคม ยุทธศาสตร์ชาติด้านการสร้างการเติบโตบนคุณภาพชีวิตที่เป็นมิตรกับสิ่งแวดล้อม และยุทธศาสตร์ชาติด้านการปรับสมดุล และพัฒนาระบบบริหารจัดการภาครัฐ โดยแต่ละยุทธศาสตร์มีเป้าหมายและประเด็นการพัฒนาดังนี้

๑.๑.๒.๑ ยุทธศาสตร์ชาติด้านความมั่นคง มีเป้าหมายการพัฒนาที่สำคัญ คือ ประเทศชาติมั่นคง ประชาชนมีความสุข เน้นการบริหารจัดการสถานะแวดล้อมของประเทศให้มีความมั่นคง ปลอดภัย เอกราช อธิปไตย และมีความสงบเรียบร้อยในทุกระดับ ตั้งแต่ระดับชาติสังคม ชุมชน มุ่งเน้นการพัฒนาคน เครื่องมือ เทคโนโลยีและระบบฐานข้อมูลขนาดใหญ่ให้มีความพร้อมสามารถรับมือกับภัยคุกคาม และภัยพิบัติ



ได้ทุกรูปแบบ และทุกระดับความรุนแรงควบคู่ไปกับการป้องกันและแก้ไขปัญหาด้านความมั่นคงที่มีอยู่ ในปัจจุบันและที่อาจจะเกิดขึ้นในอนาคตใช้กลไกการแก้ไขปัญหาแบบบูรณาการ ทั้งกับส่วนราชการ ภาคเอกชน ประชาสังคมและองค์กรที่ไม่ใช่รัฐ รวมถึงประเทศเพื่อนบ้าน และมิตรประเทศทั่วโลกบนพื้นฐานของหลักธรรมาภิบาล เพื่อเอื้ออำนวยประโยชน์ต่อการดำเนินการของยุทธศาสตร์ชาติด้านอื่นๆ ให้สามารถขับเคลื่อนไปได้ตามทิศทางและเป้าหมายที่กำหนด

๑.๑.๒.๒ ยุทธศาสตร์ชาติด้านการสร้างความสามารถในการแข่งขัน มีเป้าหมายพัฒนา ที่มุ่งเน้นการยกระดับศักยภาพของประเทศในหลากหลายมิติบนพื้นฐานแนวคิด ๓ ประการ ได้แก่ (๑) “ต่อยอดอดีต” โดยมองกลับไปที่รากเหง้าทางเศรษฐกิจ อัตลักษณ์วัฒนธรรม ประเพณีวิถีชีวิต และจุดเด่นทางทรัพยากรธรรมชาติที่หลากหลายรวมทั้งความได้เปรียบเชิงเปรียบเทียบของประเทศในด้านอื่นๆ นำมาประยุกต์ผสมผสานกับเทคโนโลยีและนวัตกรรมเพื่อให้สอดคล้องกับบริบท เศรษฐกิจและสังคมโลกสมัยใหม่ (๒) “ปรับปัจจุบัน” เพื่อปูทางสู่อนาคต ผ่านการพัฒนาโครงสร้างพื้นฐานของประเทศในมิติต่างๆ ทั้งโครงข่ายระบบคมนาคมขนส่งโครงสร้างพื้นฐานวิทยาศาสตร์เทคโนโลยีและดิจิทัล และการปรับสภาพแวดล้อมเอื้อต่อการพัฒนาอุตสาหกรรมและบริการอนาคต และ (๓) “สร้างคุณค่าใหม่ในอนาคต” ด้วยการเพิ่มศักยภาพของผู้ประกอบการ พัฒนาคู่มือใหม่ รวมถึงปรับรูปแบบธุรกิจเพื่อตอบสนองต่อความต้องการของตลาด ผสมผสานกับยุทธศาสตร์ที่รองรับอนาคต บนพื้นฐานของการต่อยอดอดีตและปรับปัจจุบัน พร้อมทั้งส่งเสริมและสนับสนุนจากภาครัฐ ให้ประเทศไทยสามารถสร้างพื้นฐานรายได้และการจ้างงานใหม่ ขยายโอกาสทางการค้า และการลงทุนในเวทีโลก ควบคู่ไปกับการยกระดับรายได้และการกินดีอยู่ดีรวมถึงการเพิ่มขึ้นของคนชั้นกลาง และลดความเหลื่อมล้ำของคนในประเทศได้ในคราวเดียวกัน

๑.๑.๒.๓ ยุทธศาสตร์ชาติด้านการพัฒนาและเสริมสร้างศักยภาพทรัพยากรมนุษย์ มีเป้าหมายการพัฒนาที่สำคัญเพื่อพัฒนาคนใน

ทุกมิติและในทุกช่วงวัยให้เป็นคนดีคนเก่งและมีคุณภาพโดยคนไทย มีความพร้อมทั้งกายใจ สติปัญญา มีพัฒนาการที่รอบด้านและมีสุขภาวะที่ดีในทุกช่วงวัย มีจิตสาธารณะ รับผิดชอบต่อสังคมและผู้อื่น มัธยัสถ์อดออม โอบอ้อมอารีมีวินัย รักษาศีลธรรม และเป็นพลเมืองดีของชาติ มีหลักคิดที่ถูกต้อง มีทักษะที่จำเป็นในศตวรรษที่ ๒๑ มีทักษะสื่อสารภาษาอังกฤษและภาษาที่สาม และอนุรักษ์ภาษาท้องถิ่น มีนิสัยรักการเรียนรู้และการพัฒนาตนเองอย่างต่อเนื่องตลอดชีวิต สู่การเป็นคนไทย มีทักษะสูงเป็นนวัตกรรม นักคิด ผู้ประกอบการ เกษตรกรยุคใหม่ และอื่นๆ โดยมีสัมมาชีพตามความถนัดของตนเอง

๑.๑.๒.๔ ยุทธศาสตร์ชาติด้านการสร้างโอกาสและความเสมอภาคทางสังคม มีเป้าหมายการพัฒนาที่ให้ความสำคัญกับการดึงเอาพลังของภาคส่วนต่างๆ ทั้งภาคเอกชน ประชาสังคม ชุมชน ท้องถิ่น มาร่วมขับเคลื่อนโดยการสนับสนุนการรวมตัวของประชาชนในการร่วมคิด ร่วมทำ เพื่อส่วนรวมการกระจายอำนาจและความรับผิดชอบต่อสู่กลไกบริหารราชการแผ่นดินในระดับท้องถิ่น การเสริมสร้างความเข้มแข็งของชุมชนในการจัดการตนเอง และการเตรียมความพร้อมของประชากรไทย ทั้งในมิติสุขภาพ เศรษฐกิจ สังคม และสภาพแวดล้อมให้เป็นประชากรที่มีคุณภาพสามารถพึ่งตนเอง และทำประโยชน์แก่ครอบครัว ชุมชน และสังคมให้นานที่สุด โดยรัฐให้หลักประกันการเข้าถึงบริการและสวัสดิการที่มีคุณภาพอย่างเป็นธรรมและทั่วถึง

๑.๑.๒.๕ ยุทธศาสตร์ชาติด้านการสร้างการเติบโตบนคุณภาพชีวิตที่เป็นมิตรกับสิ่งแวดล้อม มีเป้าหมายการพัฒนาที่สำคัญเพื่อนำไปสู่การบรรลุเป้าหมายการพัฒนาที่ยั่งยืนในทุกมิติ ทั้งด้าน สังคม เศรษฐกิจ สิ่งแวดล้อม ธรรมาภิบาล และความเป็นหุ้นส่วนความร่วมมือระหว่างกัน ทั้งภายในและภายนอกประเทศอย่างบูรณาการ ใช้พื้นที่เป็นตัวตั้งในการกำหนดกลยุทธ์และแผนงาน และการให้ทุกฝ่ายที่เกี่ยวข้องได้เข้ามามีส่วนร่วมในแบบทางตรงให้มากที่สุดเท่าที่จะเป็นไปได้โดยเป็น การดำเนินการบนพื้นฐานการเติบโตร่วมกัน ไม่ว่าจะผ่านทางเศรษฐกิจ สิ่งแวดล้อม และคุณภาพชีวิต โดยให้ความสำคัญกับการสร้างสมดุล ทั้ง ๓ ด้าน อันจะนำไปสู่ความยั่งยืนเพื่อคนรุ่นต่อไปอย่างแท้จริง



๑.๑.๒.๖ ยุทธศาสตร์ชาติด้านการปรับดุลและพัฒนาระบบการบริหารจัดการภาครัฐ
 มีเป้าหมายการพัฒนาที่สำคัญเพื่อปรับเปลี่ยนภาครัฐที่ยึดหลัก “ภาครัฐของประชาชนเพื่อประชาชน” โดยภาครัฐต้องมีขนาดที่เหมาะสมกับบทบาทภารกิจ แยกแยะบทบาท หน่วยงานของรัฐที่ทำหน้าที่ในการกำกับหรือในการให้บริการในระบบเศรษฐกิจที่มีการแข่งขัน มีสมรรถนะสูง ยึดหลักธรรมาภิบาล ปรับวัฒนธรรมการทำงานให้มุ่งผลสัมฤทธิ์และผลประโยชน์ส่วนรวม มีความทันสมัย และพร้อมที่จะปรับตัวให้ทันต่อการเปลี่ยนแปลงของโลกอยู่ตลอดเวลา โดยเฉพาะอย่างยิ่ง การนำนวัตกรรม เทคโนโลยีข้อมูลขนาดใหญ่ ระบบการทำงานที่เป็นการนำดิจิทัลเข้ามาประยุกต์ใช้อย่างคุ้มค่า และปฏิบัติงานเทียบได้กับมาตรฐานสากล รวมทั้งมีลักษณะเปิดกว้าง เชื่อมโยงถึงกันและเปิดโอกาสให้ ทุกภาคส่วนเข้ามามีส่วนร่วมเพื่อตอบสนองความต้องการของประชาชนได้อย่างสะดวก รวดเร็ว และโปร่งใส โดยทุกภาคส่วนในสังคมต้องร่วมกันปลูกฝังค่านิยมความซื่อสัตย์สุจริต ความมัธยัสถ์และสร้างจิตสำนึกในการปฏิเสธไม่ยอมรับการทุจริตประพฤติมิชอบอย่างสิ้นเชิง นอกจากนี้กฎหมายต้องมีความชัดเจน มีเพียงเท่าที่จำเป็น มีความทันสมัย มีความเป็นสากล มีประสิทธิภาพ และนำไปสู่การลด ความเหลื่อมล้ำและเอื้อต่อการพัฒนา โดยกระบวนการยุติธรรมมีการบริหารที่มีประสิทธิภาพ เป็นธรรม ไม่เลือกปฏิบัติและการอำนวยความสะดวกยุติธรรมตามหลักนิติธรรม



๑.๒ แผนพัฒนาเศรษฐกิจและสังคมแห่งชาติ ฉบับที่ ๑๓

๑.๒.๑ ภาพรวมการพัฒนาในช่วงแผนพัฒนาฯ ฉบับที่ ๑๓

แผนพัฒนาเศรษฐกิจและสังคมแห่งชาติ ฉบับที่ ๑๓ มีจุดมุ่งหมายสูงสุดเพื่อขับเคลื่อนการพัฒนาประเทศให้สามารถบรรลุผล ตามเป้าหมายการพัฒนาในระยะยาวที่กำหนดไว้ในยุทธศาสตร์ชาติ โดยมุ่งหวังให้แผนพัฒนาเศรษฐกิจและสังคมแห่งชาติ ฉบับที่ ๑๓ (พ.ศ. ๒๕๖๖ – ๒๕๗๐) ทำหน้าที่เป็นกลไกในการชี้ประเด็นที่มีลำดับความสำคัญสูงต่อการพัฒนาประเทศใน ระยะ ๕ ปีและเพื่อผลักดันให้ประเทศสามารถก้าวข้ามความท้าทายต่าง ๆ เพื่อขับเคลื่อนสู่ความเจริญเติบโตที่ ทุกภาคส่วนได้รับประโยชน์อย่างเท่าเทียมกัน โดยแผนพัฒนาเศรษฐกิจและสังคมแห่งชาติ ฉบับที่ ๑๓ ได้กำหนดทิศทางและ เป้าหมายของการพัฒนาบนพื้นฐานของหลักการและแนวคิดที่สำคัญ ๔ ประการ ได้แก่

๑. หลักปรัชญาของเศรษฐกิจพอเพียง โดยการสืบสาน รักษา ต่อยอดการพัฒนาตามหลักปรัชญา ของเศรษฐกิจพอเพียง ซึ่งตั้งอยู่บนพื้นฐานของความพอประมาณ ความมีเหตุผล การสร้างภูมิคุ้มกันที่ดี ควบคู่กับการใช้เงื่อนไข ๒ ประการเพื่อกำกับการกำหนดทิศทางและประเด็นการพัฒนาในส่วนต่าง ๆ ได้แก่ เงื่อนไขความรู้โดยการใช้องค์ความรู้ทางวิชาการที่รอบด้าน และเงื่อนไขคุณธรรม โดยยึดถือผลประโยชน์ ของประชาชนและความเป็นธรรมในทุกมิติของสังคม

๒. แนวคิด Resilience ซึ่งเป็นแนวคิดที่มุ่งเน้นการลดความเปราะบางต่อความเปลี่ยนแปลง อันประกอบด้วยการพัฒนาความสามารถใน ๓ ระดับ ได้แก่

(๑) การพร้อมรับ (Cope) หมายถึง ความสามารถในการบริหารจัดการภายใต้สภาวะวิกฤติ ให้สามารถยืดหยุ่นและต้านทานความยากลำบาก รวมถึงฟื้นคืนกลับ สู่สภาวะปกติได้อย่างรวดเร็ว

(๒) การปรับตัว (Adapt) หมายถึง การปรับทิศทาง รูปแบบ และแนวทางการพัฒนา ให้สอดคล้องกับความเปลี่ยนแปลง พร้อมกระจายความเสี่ยงและปรับตัวอย่างเท่าทันเพื่อแสวงหาประโยชน์จากสิ่ง ที่เกิดขึ้น และ

(๓) การเปลี่ยนแปลงเพื่อพร้อมเติบโตอย่างยั่งยืน (Transform) หมายถึง การเปลี่ยนแปลงเชิงโครงสร้างและปัจจัยพื้นฐานให้สอดคล้องกับความเปลี่ยนแปลง

๓. เป้าหมายการพัฒนาอย่างยั่งยืนของสหประชาชาติซึ่งอยู่บนพื้นฐานของแนวคิด “ไม่ทิ้งใครไว้ข้างหลัง” โดยมุ่งเสริมสร้างคุณภาพชีวิตที่ดีให้กับประชาชนทุกกลุ่ม ทั้งในมิติของการมีปัจจัยที่จำเป็น สำหรับการดำรงชีวิตขั้นพื้นฐานที่เพียงพอ การมีสภาพแวดล้อมที่ดี การมีปัจจัยสนับสนุนให้มีสุขภาพที่สมบูรณ์ ทั้งทางร่างกายและจิตใจ การมีโอกาสที่จะใช้ศักยภาพของตนในการสร้างความเป็นอยู่ที่ดี รวมถึงการมุ่งส่งต่อ ทรัพยากรธรรมชาติและสิ่งแวดล้อมที่ดีไปยังคนรุ่นต่อไป

๔. โมเดลเศรษฐกิจ BCG ซึ่งเป็นแนวคิดการพัฒนาเศรษฐกิจใน ๓ รูปแบบควบคู่กัน ได้แก่ เศรษฐกิจชีวภาพ เศรษฐกิจหมุนเวียน และเศรษฐกิจสีเขียว โดยอาศัยฐานศักยภาพและความเข้มแข็งของ ประเทศอันประกอบด้วยความหลากหลายทางชีวภาพและความหลากหลายทางวัฒนธรรม พร้อมกับการใช้ ประโยชน์จากองค์ความรู้ทางด้านวิทยาศาสตร์ เทคโนโลยี และนวัตกรรมในการสร้างมูลค่าเพิ่ม เพื่อผลักดันให้ ประเทศมีการเจริญเติบโตทางเศรษฐกิจอย่างยั่งยืน และสามารถกระจายรายได้ โอกาส และ ความมั่งคั่งได้ อย่างทั่วถึง นอกจากนี้ การจัดทำแผนพัฒนาเศรษฐกิจและสังคมแห่งชาติ ฉบับที่ ๑๓ ยังคำนึงถึงเงื่อนไขและ ข้อจำกัดของการพัฒนาประเทศที่ สืบเนื่องมาจากการแพร่ระบาดของโรคโควิด-๑๙ รวมทั้งปัจจัยต่าง ๆ ที่ เกี่ยวข้องทั้งทางตรงและทางอ้อม ซึ่งจะส่งผลให้บริบทของประเทศและของโลกเปลี่ยนแปลงไปในอนาคต



วัตถุประสงค์และเป้าหมายการพัฒนา

การวางกรอบการพัฒนาประเทศในระยะ ๕ ปี ภายใต้แผนพัฒนาเศรษฐกิจและสังคมแห่งชาติ ฉบับที่ ๑๓ มีความมุ่งหมายที่จะเร่ง เพิ่มศักยภาพของประเทศในการรับมือกับความท้าทายที่อาจส่งผลกระทบต่อ ที่รุนแรงและเสริมสร้างความสามารถ ในการสร้างสรรค์ประโยชน์จากโอกาสที่เกิดขึ้นได้อย่างเหมาะสม และทัน่วงที่การกำหนดทิศทางการพัฒนา ประเทศในระยะของแผนพัฒนาเศรษฐกิจและสังคมแห่งชาติ ฉบับที่ ๑๓ จึงมีวัตถุประสงค์เพื่อ พลิกโฉมประเทศไทยสู่ “สังคมก้าวหน้า เศรษฐกิจสร้างมูลค่าอย่างยั่งยืน” ซึ่งหมายถึงการสร้างการเปลี่ยนแปลงที่ครอบคลุมตั้งแต่ระดับโครงสร้าง นโยบาย และกลไก เพื่อมุ่งเสริมสร้าง สังคมที่ก้าวทันพลวัตของโลก และเกื้อหนุนให้คนไทยมีโอกาที่จะพัฒนา ตนเองได้อย่างเต็มศักยภาพ พร้อมกับการปรับโครงสร้างเศรษฐกิจไปสู่การขับเคลื่อนด้วยเทคโนโลยี นวัตกรรมและความคิดสร้างสรรค์ มีความสามารถในการสร้างมูลค่าเพิ่มที่สูง และคำนึงถึงความยั่งยืนด้านสิ่งแวดล้อม

เพื่อให้เป็นไปตามวัตถุประสงค์ข้างต้น แผนพัฒนาเศรษฐกิจและสังคมแห่งชาติ ฉบับที่ ๑๓ ได้ กำหนดเป้าหมายหลัก **จำนวน ๕ ประการ ประกอบด้วย**

๑. การปรับโครงสร้างการผลิตสู่เศรษฐกิจฐานนวัตกรรม โดยยกระดับขีดความสามารถในการ แข่งขันของภาคการผลิตและบริการสำคัญให้สูงขึ้น และสามารถตอบโจทย์พัฒนาการของเทคโนโลยีและสังคม ยุคใหม่ และเป็นมิตรต่อสิ่งแวดล้อม เชื่อมโยงเศรษฐกิจท้องถิ่นและผู้ประกอบการรายย่อยกับห่วงโซ่มูลค่าของ ภาคการผลิตและบริการเป้าหมาย รวมถึงพัฒนาระบบนิเวศที่ส่งเสริมการค้าการลงทุนและนวัตกรรม

๒. การพัฒนาคนสำหรับโลกยุคใหม่ โดยพัฒนาให้คนไทยมีทักษะและคุณลักษณะที่เหมาะสม กับ โลกยุคใหม่ ทั้งทักษะในด้านความรู้ทักษะทางพฤติกรรม และคุณลักษณะตามบรรทัดฐานที่ดีของสังคม เตรียมพร้อมกำลังคนที่มีคุณภาพสอดคล้องกับความต้องการของตลาดแรงงาน เอื้อต่อการปรับโครงสร้าง เศรษฐกิจไปสู่ภาคการผลิตและบริการเป้าหมายที่มีศักยภาพและผลิตภาพสูงขึ้น รวมทั้งพัฒนาหลักประกันและ ความคุ้มครองทางสังคมเพื่อส่งเสริมความมั่นคงในชีวิต

๓. การมุ่งสู่สังคมแห่งโอกาสและความเป็นธรรม โดยลดความเหลื่อมล้ำทั้งในเชิงรายได้ ความ มั่งคั่ง และโอกาสในการแข่งขันของภาคธุรกิจ สนับสนุนช่วยเหลือกลุ่มเปราะบางและผู้ด้อยโอกาสให้มี โอกาส ในการเลื่อนขั้นทางเศรษฐกิจและสังคม รวมถึงจัดให้มีบริการสาธารณะที่มีคุณภาพอย่างทั่วถึงและเท่า เทียม

๔. การเปลี่ยนผ่านไปสู่ความยั่งยืน โดยปรับปรุงการใช้ทรัพยากรธรรมชาติในการผลิตและ บริโภค ให้มีประสิทธิภาพและสอดคล้องกับขีดความสามารถในการรองรับของระบบนิเวศ แก้ไขปัญหามลพิษ สำคัญ ด้วยวิธีการที่ยั่งยืน โดยเฉพาะมลพิษทางอากาศ ขยะ และมลพิษทางน้ำ และลดการปล่อยก๊าซเรือน กระจก เพื่อมุ่งสู่ความเป็นกลางทางคาร์บอน (Carbon neutrality) ภายในครั้งแรกของศตวรรษนี้

๕. การเสริมสร้างความสามารถของประเทศในการรับมือกับการเปลี่ยนแปลงและความเสี่ยง ภายใต้บริบทโลกใหม่ โดยการสร้างความพร้อมในการรับมือและแสวงหาโอกาสจากการเป็นสังคมสูงวัย การเปลี่ยนแปลงสภาพภูมิอากาศ ภัยโรคระบาด และภัยคุกคามทางไซเบอร์ พัฒนาโครงสร้างพื้นฐานและ กลไกทางสถาบันที่เอื้อต่อการเปลี่ยนแปลงสู่ดิจิทัล รวมทั้งปรับปรุงโครงสร้างและระบบการบริหารงานของ ภาครัฐให้สามารถตอบสนองต่อการเปลี่ยนแปลงของบริบททางเศรษฐกิจ สังคม และเทคโนโลยีได้อย่าง ทันเวลา มีประสิทธิภาพ และมีธรรมาภิบาล



โดยตัวชี้วัดและค่าเป้าหมายที่ใช้ในการวัดผลสัมฤทธิ์ของการพัฒนาในภาพรวมในแต่ละเป้าหมายหลัก มีดังนี้

เป้าหมายหลัก	ตัวชี้วัด	สถานะปัจจุบัน	ค่าเป้าหมายในปี ๒๕๗๐
๑. การปรับโครงสร้าง การผลิตสู่เศรษฐกิจฐานนวัตกรรม	รายได้ประชาชาติต่อหัว	๗,๐๕๐ เหรียญสหรัฐ ในปี ๒๕๖๓	๘,๘๐๐ เหรียญสหรัฐ
๒. การพัฒนาคนสำหรับ โลกยุคใหม่	ดัชนีการพัฒนามนุษย์	๐.๗๗๗ (การพัฒนา มนุษย์ ระดับสูง) ในปี ๒๕๖๒	๐.๘๒๐ (การพัฒนา มนุษย์ ระดับ สูงมาก)
๓. การมุ่งสู่สังคมแห่ง โอกาสและ ความ เป็นธรรม	ความแตกต่างของความ เป็นอยู่ ระหว่างกลุ่ม ประชากรที่มีฐานะ ทาง เศรษฐกิจสูงสุดร้อยละ ๑๐ และต่ำสุดร้อยละ ๔๐ (Top ๑๐ / Bottom ๔๐)	๕.๖๖ เท่า ในปี ๒๕๖๒	ต่ำกว่า ๕ เท่า
๔. การเปลี่ยนผ่าน ไปสู่ ความยั่งยืน	ปริมาณการปล่อย ก๊าซเรือน กระจก	การปล่อยก๊าซ เรือน กระจกในภาค พลังงานในปี ๒๕๖๓ ลดลงร้อยละ ๑๖ จาก การปล่อย ในกรณีปกติ	การปล่อยก๊าซ เรือน กระจกโดยรวม (สาขา พลังงานและ ขนส่ง/ อุตสาหกรรม/ การจัดการ ของเสีย) ลดลงไม่น้อยกว่า ร้อยละ ๑๕ จากการปล่อย ในกรณีปกติ
๕. การเสริมสร้าง ความสามารถของ ประเทศในการ รับมือ กับการ เปลี่ยนแปลง และ ความเสี่ยงภายใต้ บริบทโลกใหม่	ดัชนีรวมสะท้อน ความสามารถ ในการรับมือ กับการเปลี่ยนแปลง ประกอบด้วย ๔ ตัวชี้วัดย่อย คือ ๑) ชีตความสามารถของการ ปฏิบัติ ตามกฎอนามัย ระหว่างประเทศ และการ เตรียมความพร้อม ฉุกเฉิน ด้านสุขภาพ ๒) อันดับความเสี่ยงด้าน ภูมิอากาศ	ร้อยละ ๘๕ ในปี ๒๕๖๓ อันดับเฉลี่ย ๕ ปี (๒๕๕๘-๒๕๖๒) เท่ากับ ๓๖.๘	ร้อยละ ๙๐ โดยสมรรถนะ หลักแต่ละ ด้านไม่ต่ำกว่า ร้อยละ ๘๐ อันดับเฉลี่ย ๕ ปี (๒๕๖๖- ๒๕๗๐) ไม่ต่ำกว่า ๔๐ อันดับที่ ๓๓



เป้าหมายหลัก	ตัวชี้วัด	สถานะปัจจุบัน	ค่าเป้าหมายในปี ๒๕๗๐
	๓) อันดับความสามารถในการแข่งขันด้านดิจิทัล	อันดับที่ ๓๙ ในปี ๒๕๖๓	อันดับที่ ๓๓
	๓) อันดับความสามารถในการแข่งขันด้านดิจิทัล	อันดับที่ ๓๙ ในปี ๒๕๖๓	อันดับที่ ๑๕
	๔) อันดับประสิทธิภาพของรัฐบาล	อันดับที่ ๒๐ ในปี ๒๕๖๔	

หมุดหมายการพัฒนา

เพื่อถ่ายทอดเป้าหมายหลักไปสู่ภาพของการขับเคลื่อนที่ชัดเจนในลักษณะของวาระการพัฒนา (Agenda) ที่เอื้อให้เกิดการทำงานร่วมกันของหลายหน่วยงานและหลายภาคส่วนในการผลักดันการพัฒนาในเรื่องใดเรื่องหนึ่งให้เกิดผลได้อย่างเป็นรูปธรรม แผนพัฒนาเศรษฐกิจและสังคมแห่งชาติ ฉบับที่ ๑๓ จึงได้กำหนดหมุดหมายการพัฒนา จำนวน ๑๓ ประการ ซึ่งเป็นการบ่งบอกถึงสิ่งที่ประเทศไทยปรารถนาจะ ‘เป็น’ มุ่งหวังจะ ‘มี’ หรือต้องการจะ ‘ขจัด’ เพื่อสะท้อนประเด็นการพัฒนาที่มีลำดับความสำคัญสูงต่อการพลิกโฉมประเทศไทยสู่ “สังคมก้าวหน้า เศรษฐกิจสร้างมูลค่าอย่างยั่งยืน” และการบรรลุเป้าหมายหลักในช่วงระยะเวลา ๕ ปี ของแผนพัฒนาเศรษฐกิจและสังคมแห่งชาติ ฉบับที่ ๑๓ โดยหมุดหมายการพัฒนาทั้ง ๑๓ ประการมีที่มาจากประเมินโอกาสและความเสี่ยงของไทยในการพัฒนา ประเทศภายใต้กรอบของยุทธศาสตร์ชาติ ซึ่งได้มีการพิจารณาถึงแนวโน้มการเปลี่ยนแปลงระดับโลก สถานการณ์การแพร่ระบาดของโรคโควิด-๑๙ รวมถึงผลการพัฒนาในประเทศในระยะเวลาที่ผ่านมา ทั้งนี้ หมุดหมายการพัฒนาที่กำหนดขึ้นเป็นประเด็นที่มีลักษณะเชิงบูรณาการ ซึ่งสามารถนำไปสู่การพัฒนาทั้งในด้านเศรษฐกิจ สังคม ทรัพยากรธรรมชาติและสิ่งแวดล้อมไปพร้อม ๆ กัน ทำให้หมุดหมายแต่ละ ประการสามารถสนับสนุนเป้าหมายหลักได้มากกว่าหนึ่งข้อ โดยหมุดหมายทั้ง ๑๓ ประการ แบ่งออกได้เป็น ๔ มิติ ดังนี้

๑. มิติภาคการผลิตและบริการเป้าหมาย

หมุดหมายที่ ๑ ไทยเป็นประเทศชั้นนำด้านสินค้าเกษตรและเกษตรแปรรูปมูลค่าสูง

หมุดหมายที่ ๒ ไทยเป็นจุดหมายของการท่องเที่ยวที่เน้นคุณภาพและความยั่งยืน

หมุดหมายที่ ๓ ไทยเป็นฐานการผลิตยานยนต์ไฟฟ้าที่สำคัญของโลก

หมุดหมายที่ ๔ ไทยเป็นศูนย์กลางทางการแพทย์และสุขภาพมูลค่าสูง

หมุดหมายที่ ๕ ไทยเป็นประตูการค้าการลงทุนและยุทธศาสตร์ทางโลจิสติกส์ที่สำคัญของ

ภูมิภาค

หมุดหมายที่ ๖ ไทยเป็นฐานการผลิตอุปกรณ์อิเล็กทรอนิกส์อัจฉริยะที่สำคัญของโลก

๒. มิติโอกาสและความเสมอภาคทางเศรษฐกิจและสังคม

หมุดหมายที่ ๗ ไทยมีวิสาหกิจขนาดกลางและขนาดย่อมที่เข้มแข็ง มีศักยภาพสูง และสามารถ

แข่งขันได้

หมุดหมายที่ ๘ ไทยมีพื้นที่และเมืองอัจฉริยะที่น่าอยู่ ปลอดภัย เติบโตได้อย่างยั่งยืน

หมุดหมายที่ ๙ ไทยมีความยากจนข้ามรุ่นลดลง และคนไทยทุกคนมีความคุ้มครองทางสังคม

ที่เพียงพอ เหมาะสม



๓. มิติความยั่งยืนของทรัพยากรธรรมชาติและสิ่งแวดล้อม

หมวดหมู่ที่ ๑๐ ไทยมีเศรษฐกิจหมุนเวียนและสังคมคาร์บอนต่ำ

หมวดหมู่ที่ ๑๑ ไทยสามารถลดความเสี่ยงและผลกระทบจากภัยธรรมชาติและ การเปลี่ยนแปลงสภาพภูมิอากาศ

๔. มิติปัจจัยผลักดันการพลิกโฉมประเทศ

หมวดหมู่ที่ ๑๒ ไทยมีกำลังคนสมรรถนะสูง มุ่งเรียนรู้อย่างต่อเนื่อง ตอบโจทย์การพัฒนา แห่งอนาคต

หมวดหมู่ที่ ๑๓ ไทยมีภาครัฐที่ทันสมัย มีประสิทธิภาพ และตอบโจทย์ประชาชน

แผนภาพ ความเชื่อมโยงระหว่างหมวดหมู่การพัฒนา กับเป้าหมายหลัก

การปรับโครงสร้าง การผลิตสู่เศรษฐกิจฐานนวัตกรรม	การพัฒนาคน สำหรับ โลกยุคใหม่ ฐานนวัตกรรม	การมุ่งสู่สังคมแห่ง โอกาสและความเป็น ธรรมนวัตกรรม	การเปลี่ยนผ่านไปสู่ ความยั่งยืนฐาน นวัตกรรม	การเสริมสร้าง ความสามารถของ ประเทศในการรับมือ กับการเปลี่ยนแปลง
<ul style="list-style-type: none"> ๑ เกษตรและเกษตรแปรรูปมูลค่าสูง ๒ การท่องเที่ยวเน้นคุณภาพและเน้นความยั่งยืน ๓ การผลิตยานยนต์ไฟฟ้า ๔ การแพทย์และสุขภาพมูลค่าสูง ๕ ประตุการค้าลงทุนและ โลติจิสต์ ๖ อิเล็กทรอนิกส์อัจฉริยะ ๗ SMEs ที่เข้มแข็งแข่งขันได้ ๘ พื้นที่และเมืองอัจฉริยะ ๑๐ เศรษฐกิจหมุนเวียนและสังคมคาร์บอนต่ำ 	<ul style="list-style-type: none"> ๑ เกษตรและเกษตรแปรรูปมูลค่าสูง ๒ การท่องเที่ยวเน้นคุณภาพและเน้นความยั่งยืน ๓ การผลิตยานยนต์ไฟฟ้า ๔ การแพทย์และสุขภาพมูลค่าสูง ๕ ประตุการค้าลงทุนและ โลติจิสต์ ๖ อิเล็กทรอนิกส์อัจฉริยะ ๗ SMEs ที่เข้มแข็งแข่งขันได้ ๘ พื้นที่และเมืองอัจฉริยะ ๙ เศรษฐกิจหมุนเวียนและสังคมคาร์บอนต่ำ ๑๐ กำลังคนสมรรถนะสูง 	<ul style="list-style-type: none"> ๔ การแพทย์และสุขภาพมูลค่าสูง ๕ ประตุการค้าลงทุนและ โลติจิสต์ ๖ อิเล็กทรอนิกส์อัจฉริยะ ๗ SMEs ที่เข้มแข็งแข่งขันได้ ๘ พื้นที่และเมืองอัจฉริยะ ๙ เศรษฐกิจหมุนเวียนและสังคมคาร์บอนต่ำ ๑๐ เศรษฐกิจหมุนเวียนและสังคมคาร์บอนต่ำ ๑๑ ภาครัฐที่ทันสมัยมีประสิทธิภาพ 	<ul style="list-style-type: none"> ๑ เกษตรและเกษตรแปรรูปมูลค่าสูง ๒ การท่องเที่ยวเน้นคุณภาพและเน้นความยั่งยืน ๓ การผลิตยานยนต์ไฟฟ้า ๕ ประตุการค้าลงทุนและ โลติจิสต์ ๘ พื้นที่และเมืองอัจฉริยะ ๑๐ เศรษฐกิจหมุนเวียนและสังคมคาร์บอนต่ำ ๑๑ ภัยธรรมชาติและ การเปลี่ยนแปลงสภาพภูมิอากาศ 	<ul style="list-style-type: none"> ๑ เกษตรและเกษตรแปรรูปมูลค่าสูง ๔ การแพทย์และสุขภาพมูลค่าสูง ๖ อิเล็กทรอนิกส์อัจฉริยะ ๘ พื้นที่และเมืองอัจฉริยะ ๑๑ ภัยธรรมชาติและ การเปลี่ยนแปลงสภาพภูมิอากาศ ๑๓ ภาครัฐที่ทันสมัยมีประสิทธิภาพ



หมวดหมู่ที่ ๑ ไทยเป็นประเทศชั้นนำด้านสินค้าเกษตรและเกษตรแปรรูปมูลค่าสูง

๑. สถานการณ์การพัฒน์ที่ผ่านมา

การพัฒนาภาคการเกษตรที่ผ่านมา เน้นการผลิตเพื่อการส่งออกและการเป็นวัตถุดิบให้กับอุตสาหกรรม ต่อเนื่องในการสร้างรายได้เข้าสู่ประเทศ ผ่านการขยายพื้นที่เพาะปลูก การพัฒนาปัจจัยการผลิตให้มีคุณภาพ การพัฒนาและใช้เทคโนโลยีอย่างต่อเนื่อง ซึ่งสามารถเพิ่มประสิทธิภาพการผลิตได้ในระดับหนึ่ง โดยในปี ๒๕๖๒ ผลิตภัณฑ์มวลรวมในประเทศของภาคการเกษตรและการแปรรูปที่เกี่ยวข้อง มีมูลค่า ๑,๔๗๗,๕๘๙ ล้านบาท ซึ่งกิจกรรมทางเศรษฐกิจที่เกี่ยวข้องกับการผลิตสินค้าเกษตร อุตสาหกรรมอาหาร และอุตสาหกรรมเครื่องดื่ม มีมูลค่ารวมคิดเป็นร้อยละ ๗๔.๕ ของผลิตภัณฑ์มวลรวมในประเทศของภาคการเกษตรและการแปรรูป ที่เกี่ยวข้องปี ๒๕๖๒

๒. เป้าหมายการพัฒนา

๒.๑ ความเชื่อมโยงของหมวดหมู่กับเป้าหมายหลักของแผนพัฒนาเศรษฐกิจและสังคมแห่งชาติ ฉบับที่ ๑๓ และยุทธศาสตร์ชาติ หมวดหมู่ที่ ๑ ไทยเป็นประเทศชั้นนำด้านสินค้าเกษตรและเกษตรแปรรูปมูลค่าสูง มีความเชื่อมโยงกับ เป้าหมายหลักของแผนพัฒนาเศรษฐกิจและสังคมแห่งชาติ ฉบับที่ ๑๓ ทั้ง ๕ เป้าหมาย ได้แก่

เป้าหมายที่ ๑) การปรับโครงสร้างภาค การผลิตและบริการสู่เศรษฐกิจฐานนวัตกรรม โดยยกระดับให้มีขีดความสามารถในการแข่งขัน และเศรษฐกิจ ท้องถิ่นและผู้ประกอบการรายย่อยสามารถเชื่อมโยงกับห่วงโซ่มูลค่าของภาคการผลิตและบริการเป้าหมาย

เป้าหมายที่ ๒) การพัฒนาคนสำหรับโลกยุคใหม่ โดยสนับสนุนให้กำลังคนมีคุณภาพสอดคล้องกับความต้องการ ของภาคการผลิตเป้าหมาย

เป้าหมายที่ ๓) การมุ่งสู่สังคมแห่งโอกาสและความเป็นธรรม โดยลดความเหลื่อมล้ำทั้ง ในเชิงรายได้และความมั่นคง รวมถึงโอกาสในการแข่งขันของภาคธุรกิจ และให้กลุ่มเปราะบางและผู้ด้อยโอกาส มีโอกาสในการเลื่อนขั้นทางเศรษฐกิจและสังคมสูงขึ้น

เป้าหมายที่ ๔) การเปลี่ยนผ่านการผลิตและบริการไปสู่ ความยั่งยืน โดยการใช้ทรัพยากรธรรมชาติในการผลิตและบริการอย่างมีประสิทธิภาพและสอดคล้องกับ ขีดความสามารถในการรองรับของระบบนิเวศ และ

เป้าหมายที่ ๕) การเสริมสร้างความสามารถของประเทศ ในการรับมือกับการเปลี่ยนแปลงและความเสี่ยงภายใต้บริบทโลกใหม่ โดยประเทศไทยมีความสามารถในการรับมือกับภัยคุกคามที่สำคัญ ในอนาคต โดยเฉพาะการเปลี่ยนแปลงสภาพภูมิอากาศ โรคระบาดร้ายแรงและโรคอุบัติใหม่และภัยคุกคามทางไซเบอร์

เป้าหมายของหมวดหมู่ที่ ๑ เมื่อพิจารณาความเชื่อมโยงกับยุทธศาสตร์ชาติ พบว่า มีความสอดคล้องกับ ยุทธศาสตร์ชาติ จำนวน ๓ ด้าน

ได้แก่ ๑) ด้านการสร้างขีดความสามารถในการแข่งขัน

๒) ด้านการสร้างโอกาสและ ความเสมอภาคทางสังคม

๓) ด้านการสร้างการเติบโตบนคุณภาพชีวิตที่เป็นมิตรต่อสิ่งแวดล้อม

๒.๒ เป้าหมาย ตัวชี้วัด และค่าเป้าหมายของการพัฒนาระดับหมวดหมู่

เป้าหมายที่ ๑ มูลค่าเพิ่มของสินค้าเกษตรและเกษตรแปรรูปสูงขึ้น

เป้าหมายที่ ๒ การพัฒนาโครงสร้างพื้นฐานและระบบบริหารจัดการ เพื่อคุณภาพ ความมั่นคงทางอาหาร และความยั่งยืนของภาคเกษตร

เป้าหมายที่ ๓ การเพิ่มศักยภาพและบทบาทของผู้ประกอบการเกษตรในฐานะหุ้นส่วนเศรษฐกิจของห่วงโซ่ อุปทานที่ได้รับส่วนแบ่งประโยชน์อย่างเหมาะสมและเป็นธรรม



๓. แผนที่กลยุทธ์

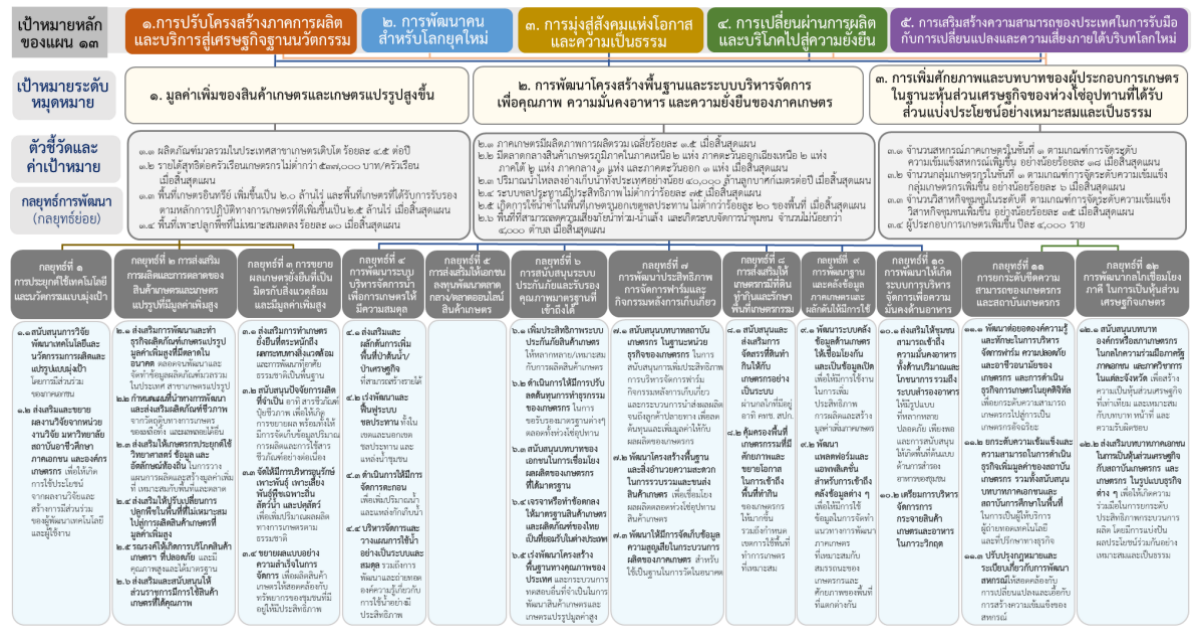

๔. กลยุทธ์การพัฒนา

กลยุทธ์ที่ ๑ การประยุกต์ใช้เทคโนโลยีและนวัตกรรมแบบมุ่งเป้า เพื่อให้เกิดการยกระดับกระบวนการผลิตและ สร้างมูลค่าเพิ่ม

กลยุทธ์ที่ ๒ การส่งเสริมการผลิตและการขยายตัวของตลาดสินค้าเกษตรและผลิตภัณฑ์เกษตรแปรรูป ที่มีมูลค่าเพิ่มสูง อาทิ ผลผลิตเกษตรปลอดภัย สมุนไพรแปรรูป อาหารทางการแพทย์ อาหารทางเลือก อาหาร ฟังก์ชัน พลังงาน วัสดุและเคมีชีวภาพ โปรตีนจากพืชและแมลง

กลยุทธ์ที่ ๓ การขยายผลรูปแบบเกษตรยั่งยืนที่เป็นมิตรกับสิ่งแวดล้อมและมีมูลค่าเพิ่มสูงจากแบบอย่าง ความสำเร็จในประเทศ เช่น เกษตรตามโมเดลเศรษฐกิจชีวภาพ เศรษฐกิจหมุนเวียน เศรษฐกิจสีเขียว เกษตรปลอดภัย วนเกษตร เกษตรอินทรีย์ ท่องเที่ยวเกษตร ประมงพื้นบ้าน การทำประมงถูกกฎหมาย และการปฏิบัติต่อแรงงาน ที่ถูกต้อง เป็นต้น

กลยุทธ์ที่ ๔ การพัฒนาระบบบริหารจัดการน้ำเพื่อการเกษตรให้มีความสมดุลระหว่างอุปสงค์และอุปทาน รวมทั้งการใช้น้ำซ้ำ

กลยุทธ์ที่ ๕ การส่งเสริมให้เอกชนลงทุนพัฒนาตลาดกลางและตลาดออนไลน์สินค้าเกษตร รวมถึงสินค้า กลุ่มปศุสัตว์และประมง

กลยุทธ์ที่ ๖ การสนับสนุนระบบประกันภัยและรับรองคุณภาพมาตรฐานสินค้าเกษตรและสินค้าเกษตร แปรรูปที่เกษตรกรเข้าถึงได้

กลยุทธ์ที่ ๗ การพัฒนาประสิทธิภาพการบริหารจัดการฟาร์มและกิจกรรมหลังการเก็บเกี่ยวเพื่อลดต้นทุนและ เพิ่มมูลค่าผลผลิตของเกษตรกร

กลยุทธ์ที่ ๘ การส่งเสริมให้เกษตรกรมีที่ดินทำกินและรักษาพื้นที่เกษตรกรรมที่เหมาะสมไว้เป็นฐานการผลิต การเกษตร

กลยุทธ์ที่ ๙ การพัฒนาฐานข้อมูลและคลังข้อมูลที่เกี่ยวข้องกับการเกษตร รวมทั้งผลักดันให้มีการใช้ข้อมูล อย่างมีประสิทธิภาพ

กลยุทธ์ที่ ๑๐ การพัฒนาให้เกิดระบบการบริหารจัดการเพื่อความมั่นคงทางด้านอาหาร

กลยุทธ์ที่ ๑๑ การยกระดับขีดความสามารถของเกษตรกรและสถาบันเกษตรกร

กลยุทธ์ที่ ๑๒ การพัฒนาภาคเพื่อเชื่อมโยงภาคต่างๆ ทั้งภาคเอกชน ส่วนราชการ กลุ่มเกษตรกรและนักวิชาการในพื้นที่ในการเป็นหุ้นส่วนทางเศรษฐกิจในการพัฒนาภาคเกษตรตลอดห่วงโซ่อุปทาน

หมุดหมายที่ ๒ ไทยเป็นจุดหมายของการท่องเที่ยวที่เน้นคุณภาพและความยั่งยืน

๑. สถานการณ์การพัฒนาที่ผ่านมา

อุตสาหกรรมท่องเที่ยวมีบทบาทสำคัญในระบบเศรษฐกิจไทย และยังเป็นแหล่งสร้างรายได้สำคัญให้แก่เศรษฐกิจของประเทศทั้งทางตรงและทางอ้อม สามารถสร้างรายได้ให้กับประเทศไทย ๒.๙๙ ล้านล้านบาท คิดเป็นร้อยละ ๑๘ ของผลิตภัณฑ์มวลรวมในประเทศ และก่อให้เกิดการจ้างงาน ๘.๓ ล้านตำแหน่งในปี ๒๕๖๒ อีกทั้งยังมีการเติบโตทางเศรษฐกิจอย่างต่อเนื่อง โดยระหว่างปี ๒๕๕๘ - ๒๕๖๒ รายได้จากการท่องเที่ยวของไทย ขยายตัวเฉลี่ยร้อยละ ๒.๓ ต่อปี อย่างไรก็ตาม การขยายตัวของรายได้จากการท่องเที่ยวดังกล่าว เป็นผลมาจากการเพิ่มขึ้น ของจำนวนนักท่องเที่ยวเป็นหลัก กล่าวคือ จำนวนนักท่องเที่ยวเพิ่มขึ้นเฉลี่ยถึงร้อยละ ๕.๖ ต่อปี ในขณะที่ การใช้จ่ายต่อคนต่อวันของนักท่องเที่ยวขยายตัวในอัตราที่ลดลง และระยะเวลาท่องเที่ยวต่อทริปลดลง ซึ่งทำให้ การท่องเที่ยวของไทยในระยะหลังต้องเผชิญกับความท้าทายด้านความยั่งยืน จากการเติบโตในเชิงปริมาณ มากกว่าคุณภาพ นอกจากนี้ หากพิจารณาในมิติของการกระจายรายได้ พบว่า รายได้จากการท่องเที่ยวร้อยละ ๙๐ ยังกระจุกอยู่ในเมืองท่องเที่ยวหลัก ไม่สามารถกระจายไปสู่เมืองท่องเที่ยวรองได้อย่างมีประสิทธิภาพ โดยเฉพาะ รายได้จากนักท่องเที่ยวต่างชาติ ที่อยู่ในเมืองหลักถึงประมาณร้อยละ ๘๘ ของรายได้จากนักท่องเที่ยว ชาวต่างชาติทั้งหมด

๒. เป้าหมายการพัฒนา

๒.๑ ความเชื่อมโยงของหมุดหมายกับเป้าหมายหลักของแผนพัฒนาฯ ฉบับที่ ๑๓ และยุทธศาสตร์ชาติ หมุดหมายที่ ๒ ไทยเป็นจุดหมายของการท่องเที่ยวที่เน้นคุณภาพและความยั่งยืน เชื่อมโยงกับยุทธศาสตร์ชาติด้านการสร้างขีดความสามารถในการแข่งขัน ที่มุ่งเน้นการสร้างความหลากหลายด้านการท่องเที่ยว รักษาการเป็นจุดหมายปลายทางที่สำคัญของการท่องเที่ยวระดับโลกที่ดึงดูดนักท่องเที่ยวทุกระดับ และเพิ่มสัดส่วน ของนักท่องเที่ยวที่มีคุณภาพสูง อีกทั้งยังเชื่อมโยงกับเป้าหมายหลักของแผนพัฒนาฯ ฉบับที่ ๑๓ ใน ๔ เป้าหมาย ได้แก่

เป้าหมายที่ ๑) การปรับโครงสร้างภาคการผลิตและบริการสู่เศรษฐกิจฐานนวัตกรรม โดยยกระดับให้ ภาคการท่องเที่ยวมีขีดความสามารถในการแข่งขันที่สูงขึ้น และส่งเสริมให้ผู้ประกอบการรายย่อยและชุมชน สามารถเชื่อมโยงกับห่วงโซ่มูลค่าได้

เป้าหมายที่ ๒) การพัฒนาคนสำหรับโลกยุคใหม่

เป้าหมายที่ ๓) การมุ่งสู่ สังคมแห่งโอกาสและความเป็นธรรม และ

เป้าหมายที่ ๔) การเปลี่ยนผ่านการผลิตและบริโภคไปสู่ความยั่งยืน โดยให้ความสำคัญกับการบริหารจัดการทรัพยากรอย่างมีประสิทธิภาพและยั่งยืน

๒.๒ เป้าหมาย ตัวชี้วัด และค่าเป้าหมายของการพัฒนาระดับหมุดหมาย

เป้าหมายที่ ๑ การเปลี่ยนการท่องเที่ยวไทยเป็นการท่องเที่ยวคุณภาพสูงที่เชื่อมโยงกับอุตสาหกรรมและบริการที่มีศักยภาพอื่น

เป้าหมายที่ ๒ การปรับโครงสร้างการท่องเที่ยวให้พึ่งพานักท่องเที่ยวในประเทศและมีการกระจายโอกาส ทางเศรษฐกิจมากขึ้น

เป้าหมายที่ ๓ การท่องเที่ยวไทยต้องมีการบริหารจัดการอย่างยั่งยืนในทุกมิติ



๓. แผนที่กลยุทธ์

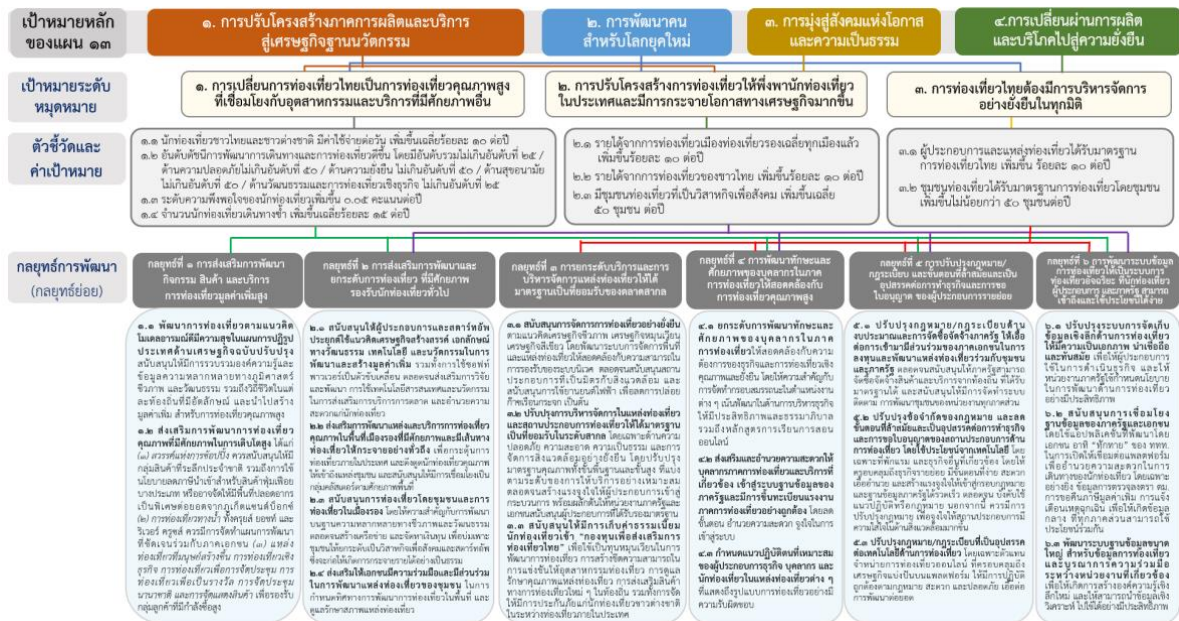

๔. กลยุทธ์การพัฒนา

- กลยุทธ์ที่ ๑ การส่งเสริมการพัฒนานวัตกรรม สินค้า และบริการ การท่องเที่ยวมูลค่าเพิ่มสูง
- กลยุทธ์ที่ ๒ การส่งเสริมการพัฒนาและยกระดับการท่องเที่ยวที่มีศักยภาพรองรับนักท่องเที่ยวทั่วโลก
- กลยุทธ์ที่ ๓ การยกระดับบริการและการบริหารจัดการการท่องเที่ยวให้ได้มาตรฐานเป็นที่ยอมรับของตลาดสากล
- กลยุทธ์ที่ ๔ การสนับสนุนการพัฒนาทักษะและศักยภาพของบุคลากรในภาคการท่องเที่ยว
- กลยุทธ์ที่ ๕ การปรับปรุงกฎหมาย/กฎระเบียบ และขั้นตอนที่ล้าสมัยและเป็นอุปสรรคต่อการทำธุรกิจ และการขอใบอนุญาตของผู้ประกอบการรายย่อย เพื่อสร้างแรงจูงใจให้เกิดการพัฒนาไปสู่การท่องเที่ยวที่มีคุณภาพ และยั่งยืน
- กลยุทธ์ที่ ๖ การพัฒนาระบบข้อมูลการท่องเที่ยวให้เป็นระบบการท่องเที่ยวอัจฉริยะ ที่นักท่องเที่ยว ผู้ประกอบการ และภาครัฐ สามารถเข้าถึงและใช้ประโยชน์ได้ง่าย

หมายเหตุที่ ๓ ไทยเป็นฐานการผลิตยานยนต์ไฟฟ้าที่สำคัญของโลก

๑. สถานการณ์การพัฒนาที่ผ่านมา

ประเทศไทยเป็นฐานการผลิตยานยนต์ที่สำคัญของโลก โดยปี ๒๕๖๒ ประเทศไทยผลิตและส่งออกยานยนต์ เป็นอันดับที่ ๑ ของอาเซียน และเป็นอันดับที่ ๑๑ ของโลก มีมูลค่าการส่งออกจำนวน ๑,๓๐๐,๕๖๑ ล้านบาท โดยประเทศที่มีกำลังการผลิตรถยนต์สูงสุด ๕ อันดับแรก ได้แก่ จีน สหรัฐอเมริกา ญี่ปุ่น เยอรมนี และอินเดีย ซึ่งตลาดส่งออกหลักของไทย ในกลุ่มรถยนต์นั่งส่วนบุคคล ได้แก่ ประเทศออสเตรเลีย เวียดนาม ฟิลิปปินส์ จีน เม็กซิโก ตามลำดับ ขณะที่ในกลุ่มรถปิกอัพ รถบัส และรถบรรทุก ได้แก่ ออสเตรเลีย ฟิลิปปินส์ นิวซีแลนด์ ซาอุดีอาระเบีย เวียดนาม ตามลำดับ นอกจากนี้ อุตสาหกรรมยานยนต์มีส่วนในการขับเคลื่อนเศรษฐกิจ ของประเทศไทย โดยมีความสามารถในการผลิตรถยนต์จำนวนมากถึง ๒ ล้านคันต่อปี มีผู้ประกอบการ จำนวน ๑๓,๙๒๐ ราย และมีกรจ้างงานจำนวน ๓๔๕,๐๐๐ คน อย่างไรก็ตาม แนวโน้มความต้องการยานยนต์ ทั่วโลกกำลังเปลี่ยนทิศทางไปสู่ยานยนต์ไฟฟ้า ส่วนหนึ่งเป็นผลมาจากความก้าวหน้าของเทคโนโลยีแบตเตอรี่ ที่ทำให้อานยนต์ไฟฟ้ามีประสิทธิภาพที่เพิ่มขึ้นและราคาที่ลดลง รวมทั้งทิศทางการพัฒนาที่มุ่งไปสู่สังคม คาร์บอนต่ำ

จากสถานการณ์และแนวนโยบายการพัฒนาอุตสาหกรรมยานยนต์ของประเทศดังกล่าว จึงได้กำหนด เป้าหมายการขับเคลื่อนการพัฒนาอุตสาหกรรมยานยนต์ไฟฟ้าของประเทศไทยในระยะต่อไป รวม ๓ ประเด็น เพื่อให้สามารถบรรลุเป้าหมายการพัฒนาตามที่คณะกรรมการนโยบายยานยนต์ไฟฟ้าแห่งชาติกำหนด และสามารถ บรรเทาผลกระทบต่าง ๆ ในระยะเปลี่ยนผ่านได้อย่างมีประสิทธิภาพ ได้แก่

๑) สร้างอุปสงค์ของยานยนต์ไฟฟ้า ประเภทต่าง ๆ เพื่อการใช้ในประเทศและส่งออก โดยสร้างความต้องการใช้ของตลาดภายในประเทศ และการส่งออกของรถยนต์ไฟฟ้าตามประเภทของยานยนต์ โดยเฉพาะยานยนต์ประเภทไฮบริด ปลั๊กอินไฮบริดที่มี ส่วนสำคัญในการสร้างความคุ้นเคยให้แก่ผู้บริโภคในช่วงระยะเปลี่ยนผ่าน

๒) ส่งเสริมผู้ประกอบการเดิม ให้สามารถปรับตัวไปสู่การผลิตยานยนต์ไฟฟ้า และสนับสนุนการลงทุนเทคโนโลยีที่สำคัญของยานยนต์ไฟฟ้า ในประเทศ เพื่อที่จะปรับอุตสาหกรรมให้เข้ากับกระแสโลก สอดคล้องกับความต้องการที่จะเกิดขึ้น ผู้ประกอบการ ชิ้นส่วนยานยนต์สามารถปรับตัวสู่อุตสาหกรรมยานยนต์ไฟฟ้า หรือปรับเปลี่ยนธุรกิจไปสู่ธุรกิจที่เหมาะสม และบรรเทาผลกระทบให้ผู้ผลิตรถยนต์สันดาปภายในเดิม รวมทั้งกลุ่มผู้ประกอบการในสาขาอื่นที่ได้รับผลกระทบ

๓) สร้างความพร้อมของปัจจัยสนับสนุนอย่างเป็นระบบ โดยให้ความสำคัญกับการพัฒนาบุคลากร การลงทุน โรงงานผลิตแบตเตอรี่ขนาดใหญ่ และมาตรฐานที่เกี่ยวข้อง ซึ่งหากดำเนินการดังกล่าวได้เร็วจะเป็นผลดี ต่อการส่งออกของประเทศ

๒. เป้าหมายการพัฒนา

๒.๑ ความเชื่อมโยงของหมุดหมายกับเป้าหมายหลักของแผนพัฒนาฯ ฉบับที่ ๑๓ และ ยุทธศาสตร์ชาติ หมุดหมายที่ ๓ ไทยเป็นฐานการผลิตยานยนต์ไฟฟ้าที่สำคัญของโลกเชื่อมโยงกับเป้าหมายหลักของ แผนพัฒนาฯ ฉบับที่ ๑๓ ใน ๓ เป้าหมาย ประกอบด้วย

เป้าหมายที่ ๑) การปรับโครงสร้างภาคการผลิตและ บริการสู่เศรษฐกิจฐานนวัตกรรม โดยการยกระดับให้ขีดความสามารถในการแข่งขัน เศรษฐกิจท้องถิ่น และ ผู้ประกอบการรายย่อยสามารถเชื่อมโยงกับห่วงโซ่มูลค่า และประเทศไทยมีระบบนิเวศที่สนับสนุนการค้าการลงทุน และการพัฒนานวัตกรรม

เป้าหมายที่ ๒) การพัฒนาคนสำหรับโลกยุคใหม่ โดยมุ่งพัฒนาให้คนไทยมีทักษะ ที่จำเป็นสำหรับโลกยุคใหม่และมีคุณลักษณะตามบรรทัดฐานที่ดีของสังคม สอดคล้องกับความต้องการของ ภาคการผลิตเป้าหมาย และได้รับความคุ้มครองทางสังคมที่ส่งเสริมความมั่นคงในชีวิต และ

เป้าหมายที่ ๔) การเปลี่ยนผ่าน การผลิตและบริโภคไปสู่ความยั่งยืน โดยการใช้ทรัพยากรธรรมชาติในการผลิตและบริโภคอย่างมีประสิทธิภาพ ให้ความสำคัญกับการจัดการปัญหามลพิษสำคัญด้วยวิธีการที่ยั่งยืน รวมทั้งการปล่อยก๊าซเรือน กระจกของประเทศมีแนวโน้มลดลง

หมุดหมายที่ ๓ ยังสอดคล้องกับยุทธศาสตร์ชาติด้านการพัฒนาศักยภาพทรัพยากร มนุษย์ที่มุ่งเน้นการพัฒนาศักยภาพคนตลอดช่วงชีวิตโดยในช่วงวัยแรงงาน มุ่งเน้นการยกระดับศักยภาพ ทักษะ และสมรรถนะแรงงานอย่างต่อเนื่องสอดคล้องกับความต้องการของตลาดแรงงาน ทั้งนี้ หมุดหมายที่ ๓ ยังสอดคล้องกับ ยุทธศาสตร์ชาติด้านการสร้างการเติบโตบนคุณภาพชีวิตที่เป็นมิตรต่อสิ่งแวดล้อมที่มุ่งเน้นการส่งเสริมการบริโภค และการผลิตที่ยั่งยืน

๒.๒ เป้าหมาย ตัวชี้วัด และค่าเป้าหมายของการพัฒนาระดับหมุดหมาย

เป้าหมายที่ ๑ การสร้างอุปสงค์ของรถยนต์ไฟฟ้าประเภทต่าง ๆ เพื่อการใช้ในประเทศและส่งออก

เป้าหมายที่ ๒ ผู้ประกอบการเดิมสามารถปรับตัวไปสู่การผลิตยานยนต์ไฟฟ้าและมีการลงทุนเทคโนโลยี ยานยนต์ไฟฟ้าที่สำคัญภายในประเทศ

เป้าหมายที่ ๓ การสร้างความพร้อมของปัจจัยสนับสนุนอย่างเป็นระบบ



๓. แผนที่กลยุทธ์

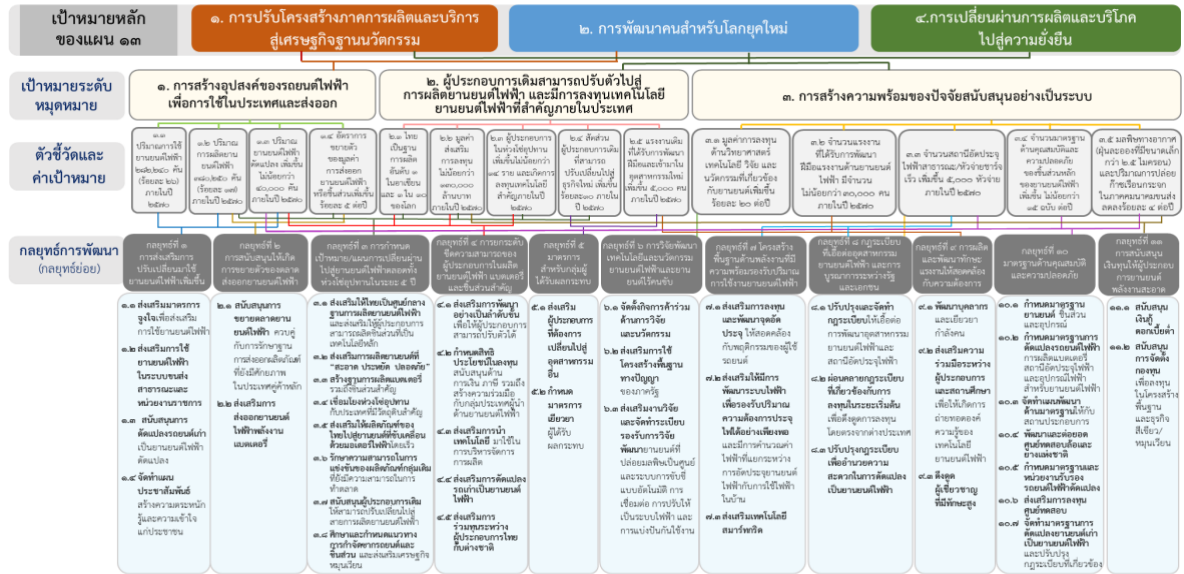

๔. กลยุทธ์การพัฒนา

- กลยุทธ์ที่ ๑** การส่งเสริมให้ผู้ใช้งานย่นต้นในภาคส่วนต่าง ๆ ปรับเปลี่ยนมาใช้ยานยนต์ไฟฟ้าเพิ่มมากขึ้น
- กลยุทธ์ที่ ๒** การสนับสนุนให้เกิดการขยายตัวของตลาดส่งออกยานยนต์ไฟฟ้า
- กลยุทธ์ที่ ๓** การกำหนดเป้าหมาย/แผน และดำเนินการเปลี่ยนผ่านอุตสาหกรรมยานยนต์เดิมไปสู่ยานยนต์ ไฟฟ้า อย่างเป็นระบบชัดเจนตลอดทั้งห่วงโซ่อุปทาน ในระยะ ๕ ปี
- กลยุทธ์ที่ ๔** การยกระดับขีดความสามารถของผู้ประกอบการไทยในการลงทุนผลิตยานยนต์ไฟฟ้า แบตเตอรี่ และชิ้นส่วนสำคัญ
- กลยุทธ์ที่ ๕** มาตรการสำหรับกลุ่มผู้ได้รับผลกระทบ
- กลยุทธ์ที่ ๖** การวิจัยพัฒนาเทคโนโลยีและนวัตกรรมที่เกี่ยวข้องกับยานยนต์ไฟฟ้าและยานยนต์ไร้คนขับ
- กลยุทธ์ที่ ๗** โครงสร้างพื้นฐานด้านพลังงานที่มีความพร้อมรองรับปริมาณการใช้ยานยนต์ไฟฟ้า ในอนาคตได้อย่างเหมาะสมและเพียงพอ
- กลยุทธ์ที่ ๘** การปรับปรุงและจัดทำกฎระเบียบที่เกี่ยวข้องให้เอื้อกับการเติบโตของอุตสาหกรรมยานยนต์ไฟฟ้า และให้ความสำคัญกับการบูรณาการการทำงานร่วมกันระหว่างรัฐและเอกชน
- กลยุทธ์ที่ ๙** การผลิตและพัฒนาทักษะแรงงานให้สอดคล้องกับความต้องการของอุตสาหกรรมยานยนต์ไฟฟ้า
- กลยุทธ์ที่ ๑๐** มาตรฐานด้านคุณสมบัติและความปลอดภัย
- กลยุทธ์ที่ ๑๑** การสนับสนุนเงินทุนให้กับผู้ประกอบการที่ลงทุนในอุตสาหกรรมยานยนต์พลังงานสะอาด

หมายเหตุที่ ๔ ไทยเป็นศูนย์กลางทางการแพทย์และสุขภาพมูลค่าสูง

๑. สถานการณ์การพัฒาที่ผ่านมา

การให้บริการทางการแพทย์แก่ชาวต่างชาติเพิ่มขึ้น แต่ต้องคำนึงผลกระทบต่อโอกาสในการเข้าถึงบริการ สุขภาพของคนไทย โดยปี ๒๕๖๒ มีชาวต่างชาติมาใช้บริการทางการแพทย์ ๓.๖ ล้านคนครั้ง สร้างรายได้ ๔๑,๐๐๐ ล้านบาท จากราคาค่าบริการและชื่อเสียงของบุคลากรทางการแพทย์ที่ดีกว่ากว่าประเทศอื่นเมื่อเทียบ บริการในระดับเดียวกัน แต่เมื่อพิจารณาถึงการกระจายบุคลากรทางการแพทย์ในประเทศยังคงมี



ความเหลื่อมล้ำ กันในระหว่างภาค และเมื่อเปรียบเทียบกับประเทศอื่น ๆ พบว่าประเทศไทยยังมีสัดส่วนแพทย์ต่อประชากร ๑,๐๐๐ คน เพียง ๐.๕ เทียบกับเกาหลีใต้ ๒.๔ และสิงคโปร์ ๑.๙ ขณะที่การเป็นศูนย์กลางสุขภาพที่มุ่งเน้นการสร้างรายได้และ การให้บริการชาวต่างชาติอาจทำให้มีการไหลออกของบุคลากรภาครัฐสู่ภาคเอกชน ส่งผลกระทบต่อการเข้าถึง บริการสุขภาพของประชาชน โดยเฉพาะกลุ่มผู้มีรายได้น้อยหรืออาศัยอยู่ในพื้นที่ห่างไกล ถึงแม้ปัจจุบัน มีการนำนวัตกรรมและเทคโนโลยีสมัยใหม่มาให้บริการทางการแพทย์เพิ่มมากขึ้น ซึ่งช่วยอำนวยความสะดวกและ ลดภาระงานของบุคลากร แต่ยังคงต้องคำนึงถึงผลกระทบทางลบที่อาจเกิดขึ้นจากการใช้เทคโนโลยีดังกล่าว

การเป็นศูนย์กลางทางการแพทย์และสุขภาพและโลกาภิวัตน์ส่งผลต่อความเสี่ยงในการรับมือกับ โรคระบาดอุบัติใหม่อุบัติซ้ำเพิ่มขึ้น ในช่วง ๒๐ ปีที่ผ่านมาประเทศไทยประสบปัญหาการแพร่ระบาดของโรคติดต่ออุบัติใหม่จากต่างประเทศมาเป็นระยะ อาทิ โรคซาร์ส โรคไข้หวัดนก โรคไข้ซิกา โรคไข้หวัดใหญ่ สายพันธุ์ใหม่ ๒๐๐๙ โรคเมอร์ส และล่าสุด โควิด-๑๙ ที่มีการแพร่ระบาดทั่วประเทศอย่างต่อเนื่อง ส่งผลกระทบอย่างรุนแรงต่อภาคการท่องเที่ยวและการส่งออกของไทย ส่งผลให้ปี๒๕๖๓ เศรษฐกิจไทยหดตัวอย่างรุนแรง จำนวนนักท่องเที่ยวต่างชาติในช่วงไตรมาสแรกของปี๒๕๖๓ ลดลงจากช่วงเวลาเดียวกันของปี๒๕๖๒ ถึงร้อยละ ๓๘.๐๑ รวมทั้งยังส่งผลกระทบต่อปรับเปลี่ยนวิถีการใช้ชีวิตของประชาชน และก่อให้เกิดวิกฤตในระบบสุขภาพ ดังนั้น ประเทศไทยจึงจำเป็นต้องมีการปรับโครงสร้าง ระบบ อุปกรณ์ และกำลังคนในการควบคุม และจัดการโรคระบาดให้มีประสิทธิภาพ เพื่อป้องกันความเสี่ยงที่อาจเกิดต่อระบบสาธารณสุขและเศรษฐกิจ ของประเทศ

๒. เป้าหมายการพัฒนา

๒.๑ ความเชื่อมโยงของหมุดหมายกับเป้าหมายหลักของแผนพัฒนาฯ ฉบับที่ ๑๓ และ ยุทธศาสตร์ชาติ การพัฒนาประเทศไทยให้เป็นศูนย์กลางทางการแพทย์และสุขภาพสูงจะสอดคล้องกับเป้าหมายหลัก ๔ ประการของแผนพัฒนาฯ ฉบับที่ ๑๓ ได้แก่

เป้าหมายที่ ๑) การปรับโครงสร้างภาคการผลิตและบริการ สู่เศรษฐกิจฐานนวัตกรรม โดยการใช้นวัตกรรมในการผลิตสินค้าและจัดบริการทางการแพทย์และสุขภาพ เพื่อสร้างมูลค่าเพิ่มทางเศรษฐกิจ

เป้าหมายที่ ๒) การพัฒนาคนสำหรับโลกยุคใหม่ที่มีสมรรถนะสูง ๕๖ ทางด้านการแพทย์และสาธารณสุข เพื่อไม่ให้เป็นอุปสรรคต่อการยกระดับขีดความสามารถบริการทางการแพทย์ และสุขภาพ

เป้าหมายที่ ๓) การมุ่งสู่สังคมแห่งโอกาสและความเป็นธรรม ในการลดผลกระทบต่อการเข้าถึง บริการทางสาธารณสุขของคนไทย และ

เป้าหมายที่ ๔) การเสริมสร้างความสามารถของประเทศในการรับมือกับ การเปลี่ยนแปลงและความเสี่ยงภายใต้บริบทโลกใหม่ ในการวางแผนทางการพัฒนาระบบบริหารจัดการ ภาวะฉุกเฉินด้านสุขภาพและระบบบริการสุขภาพ นอกจากนี้ ยังเชื่อมโยงกับยุทธศาสตร์ชาติที่สำคัญในด้านการสร้างความสามารถในการแข่งขัน ในประเด็นเป้าหมาย ประเทศไทยมีขีดความสามารถในการแข่งขันสูงขึ้น ที่กำหนดอุตสาหกรรมทางการแพทย์แบบครบวงจรเป็นอุตสาหกรรมและบริการแห่งอนาคตที่อาศัยความเชี่ยวชาญ ด้านการแพทย์ของไทย สร้างอุตสาหกรรมเกี่ยวเนื่องกับการพัฒนาอุตสาหกรรมและบริการทางการแพทย์ การใช้เทคโนโลยีทางการแพทย์ใหม่ๆ ยกกระตือรือร้นให้บริการทางการแพทย์อย่างมีคุณภาพในระดับสากล รวมทั้งเชื่อมโยงอุตสาหกรรมทางการแพทย์และบริการท่องเที่ยวเพื่อสุขภาพ และเชื่อมโยงกับยุทธศาสตร์ชาติ ด้านการสร้างโอกาสและความเสมอภาคทางสังคม ในประเด็นเป้าหมาย สร้างความเป็นธรรมและลด ความเหลื่อมล้ำในทุกมิติ ที่มุ่งเน้นการสร้างความเป็นธรรมในการเข้าถึงบริการสาธารณสุข



๒.๒ เป้าหมาย ตัวชี้วัด และค่าเป้าหมายของการพัฒนาระดับมหุดมหาย

เป้าหมายที่ ๑ ไทยมีศักยภาพในการสร้างมูลค่าทางเศรษฐกิจจากสินค้าและบริการสุขภาพ

เป้าหมายที่ ๒ องค์กรความรู้ด้านการแพทย์และสาธารณสุขมีศักยภาพ เอื้อต่อการสร้างมูลค่าเพิ่มในสินค้าและบริการสุขภาพ

เป้าหมายที่ ๓ ประชาชนไทยได้รับความเป็นธรรมในการเข้าถึงบริการสุขภาพ

เป้าหมายที่ ๔ ระบบบริหารจัดการภาวะฉุกเฉินด้านสุขภาพมีความพร้อมรองรับภัยคุกคาม

สุขภาพ

๓. แผนที่กลยุทธ์



๔. กลยุทธ์การพัฒนา

กลยุทธ์ที่ ๑ การส่งเสริมบริการทางการแพทย์ที่มีศักยภาพในการสร้างมูลค่าทางเศรษฐกิจ

กลยุทธ์ที่ ๒ การผลักดันให้ประเทศไทยเป็นศูนย์กลางบริการเพื่อส่งเสริมสุขภาพระดับโลก

กลยุทธ์ที่ ๓ การสร้างมูลค่าเพิ่มให้อุตสาหกรรมทางการแพทย์และสุขภาพ

กลยุทธ์ที่ ๔ การสร้างเสริมขีดความสามารถทางวิชาการด้านการศึกษา วิจัย และเทคโนโลยีทางการแพทย์

สุขภาพ

กลยุทธ์ที่ ๕ การบริหารจัดการระบบบริการสุขภาพบนพื้นฐานความสมดุลทางเศรษฐกิจและสุขภาพของคนไทย

สุขภาพ

กลยุทธ์ที่ ๖ การยกระดับศักยภาพระบบบริหารจัดการภาวะฉุกเฉินด้านสาธารณสุขเพื่อลดผลกระทบต่อ บริการทางเศรษฐกิจและสุขภาพ

สุขภาพ



หมายเหตุที่ ๕ ไทยเป็นประตูกำการค้าการลงทุนและยุทธศาสตร์ทางโลจิสติกส์ที่สำคัญของภูมิภาค

๑. สถานการณ์การพัฒนาที่ผ่านมา

สถานการณ์การแข่งขันทางการค้าของสหรัฐอเมริกาและจีนที่ขยายวงกว้างส่งผลกระทบต่อเนื่องถึงไทย และภูมิภาคซึ่งอยู่ในพื้นที่ความขัดแย้งที่ต้องรักษาความสัมพันธ์กับทั้งสองประเทศ โดยเฉพาะการปรับเปลี่ยน ทิศทางการค้าการลงทุนในห่วงโซ่อุปทานโลก และการจัดกลุ่มทางการเมืองและเศรษฐกิจ ดังนั้น ทิศทางในอนาคต ของไทยจึงควรแสดงบทบาทการเป็นหุ้นส่วนทางเศรษฐกิจกับประเทศต่าง ๆ ในภูมิภาคอาเซียน โดยเฉพาะ ในกลุ่มประเทศอนุภูมิภาคลุ่มน้ำโขง โดยเน้นความร่วมมือมากกว่าการแข่งขัน และให้ไทยเป็นประตูและทางเชื่อม เพื่อสร้างคุณภาพที่สร้างสรรค์ด้านความสัมพันธ์ระหว่างประเทศและเศรษฐกิจระหว่างภูมิภาคและมหาอำนาจ เพื่อความก้าวหน้าและมั่นคงของภูมิภาค รวมถึงควรรักษาสมดุลของความสัมพันธ์ระหว่างประเทศของไทย จีน สหรัฐอเมริกา และประเทศตะวันตก โดยกำหนดความต้องการของไทยในระยะยาวที่ชัดเจน ทั้งในมิติทางเศรษฐกิจ สังคม สิ่งแวดล้อม คุณภาพชีวิต และการพัฒนาเทคโนโลยีระดับสูง เพื่อสร้างความชัดเจนกับมิตรประเทศว่าไทย พร้อมร่วมมือในแนวทางดังกล่าว นอกจากนี้ เนื่องจากภูมิศาสตร์ของไทยมีความใกล้กับจีน จึงต้องมียุทธศาสตร์ การพัฒนาเศรษฐกิจในพื้นที่เชื่อมโยงของไทย สปป.ลาว และจีนที่ชัดเจน เพื่อสร้างประโยชน์จากเส้นทาง การคมนาคมจากหนองคายและเชียงรายได้เข้าสู่ สปป.ลาว และจีน เพื่อให้เกิดการลงทุนสร้างเครือข่ายเศรษฐกิจ และระบบการค้าที่คล่องตัวของทั้ง ๓ ประเทศ โดยเฉพาะภาคตะวันออกเฉียงเหนือและภาคเหนือของไทย สปป.ลาว และมณฑลในจีนตอนใต้ให้เกิดเป็นการพัฒนาร่วมกัน

จากการที่ไทยมีข้อได้เปรียบทางภูมิศาสตร์และการพัฒนาโครงสร้างพื้นฐานทำให้มีศักยภาพที่จะพัฒนาการเชื่อมต่อเส้นทางขนส่งระหว่างมหาสมุทรอินเดียและแปซิฟิก และใช้ประโยชน์จากเส้นทางเชื่อมโยงโลก ของจีน และแผน “สร้างโลกที่ดีกว่าขึ้นมาใหม่” ที่สหรัฐอเมริกาสนับสนุนได้ รวมถึงสามารถเชื่อมโยงกับกลุ่มประเทศอนุภูมิภาคลุ่มน้ำโขง เพื่ออำนวยความสะดวกในการเชื่อมโยงการค้ากับจีน ซึ่งปัจจุบันไทย มีแผนพัฒนาโครงสร้างพื้นฐานการขนส่งทั้งทางบก ทางน้ำ และทางอากาศ จึงควรบูรณาการเพื่อใช้ประโยชน์ทางภูมิศาสตร์ และโครงสร้างพื้นฐานจากเส้นทางเชื่อมต่อในอนุภูมิภาคลุ่มน้ำโขงกับจีนตอนใต้ ให้เป็นหนึ่งเดียวกัน ๖๖ และเชื่อมโยงกับเขตพัฒนาพิเศษภาคตะวันออกและพื้นที่เขตเศรษฐกิจพิเศษต่าง ๆ เพื่อให้เกิดรูปธรรม ในการผลักดันการเปลี่ยนแปลงภาคการผลิตและบริการไทยสู่ระดับนานาชาติโดยมีกลยุทธ์ในการขับเคลื่อน ความร่วมมือและกรอบความตกลงระหว่างประเทศเพื่อส่งเสริมการขนส่งและโลจิสติกส์ในอนุภูมิภาคลุ่มน้ำโขง ที่มีคณะทำงานขับเคลื่อนโครงการลงทุนเพื่อเชื่อมโยงด้านคมนาคมกับประเทศในกลุ่มอนุภูมิภาคลุ่มน้ำโขง และจีน มีหน่วยงานรับผิดชอบภายใต้การกำกับของรองนายกรัฐมนตรีทำหน้าที่ตัดสินใจเชิงยุทธศาสตร์ระดับสูง ในการเจรจา และประสานงานให้มีการบูรณาการร่วมกันระหว่างหน่วยงานที่เกี่ยวข้อง อาทิ กระทรวงคมนาคม รับผิดชอบด้านการขนส่งสินค้า กรมศุลกากรรับผิดชอบระบบการเชื่อมโยงข้อมูลอิเล็กทรอนิกส์ ณ จุดเดียว และพิจารณาลดภาษีนำเข้าวัสดุเพื่อใช้ในการก่อสร้าง

๒. เป้าหมายการพัฒนา

๒.๑ ความเชื่อมโยงของหมายเหตุกับเป้าหมายหลักของแผนพัฒนาฯ ฉบับที่ ๑๓ และยุทธศาสตร์ชาติ หมายเหตุที่ ๕ ไทยเป็นประตูกำการค้าการลงทุนและยุทธศาสตร์ทางโลจิสติกส์ที่สำคัญของประเทศ มีความเชื่อมโยงกับเป้าหมายหลักของแผนพัฒนาฯ ฉบับที่ ๑๓ ได้แก่

เป้าหมายที่ ๑) การปรับโครงสร้าง ภาคการผลิตและบริการสู่เศรษฐกิจฐานนวัตกรรม

เป้าหมายที่ ๒) การพัฒนาคนสำหรับโลกยุคใหม่

เป้าหมายที่ ๓) การมุ่งสู่สังคมแห่งโอกาสและความเป็นธรรม และ

เป้าหมายที่ ๔) การเปลี่ยนผ่านการผลิตและบริการไปสู่ ความยั่งยืน โดยทำให้ประเทศไทยมี

ระบบนิเวศที่สนับสนุนการค้าการลงทุนสามารถเป็นฐานการค้าการลงทุน ที่สำคัญของภูมิภาค เพิ่มผลิตภาพ



และโอกาสของผู้ประกอบการไทยให้สามารถเชื่อมโยงกับห่วงโซ่มูลค่าระดับ ภูมิภาคและระดับโลกและยกระดับขีดความสามารถในการแข่งขันของประเทศทั้งภาคการผลิตและบริการสำคัญ ซึ่งมีความสอดคล้องกับยุทธศาสตร์ชาติภายใต้รัฐธรรมนูญแห่งราชอาณาจักรไทย พ.ศ. ๒๕๖๐ ในยุทธศาสตร์ชาติ ด้านความมั่นคง ในมิติความร่วมมือทางการพัฒนากับประเทศเพื่อนบ้าน ภูมิภาค โลก รวมถึงองค์การภาครัฐ และที่มีใช้ภาครัฐ รวมทั้งยุทธศาสตร์ชาติด้านการสร้างขีดความสามารถในการแข่งขัน ในมิติการพัฒนาอุตสาหกรรมและบริการแห่งอนาคต การพัฒนาโครงสร้างพื้นฐานเชื่อมโยงไทย เชื่อมโลก ที่มุ่งเน้นเชื่อมโยงโครงข่ายคมนาคมและ บริการโลจิสติกส์อย่างไร้รอยต่อ และการรักษาและเสริมเสถียรภาพทางเศรษฐกิจมหภาค ที่มุ่งเน้นการเชื่อมโยง การค้า การลงทุนของไทยกับต่างประเทศและขยายความร่วมมือทางการค้าการลงทุน และยุทธศาสตร์ชาติด้านการสร้างการเติบโตบนคุณภาพชีวิตที่เป็นมิตรต่อสิ่งแวดล้อม ในมิติการสร้างการเติบโตอย่างยั่งยืนบนสังคมที่เป็นมิตรต่อสภาพภูมิอากาศ ที่มุ่งเน้นการลดการปล่อยก๊าซเรือนกระจกและสร้างสังคมคาร์บอนต่ำ ในขณะที่เดียวกันยังมีความเชื่อมโยงกับแผนแม่บทภายใต้ยุทธศาสตร์ชาติในประเด็นสำคัญ ได้แก่

๑) การต่างประเทศ ในการขยายความร่วมมือในด้านเศรษฐกิจ การค้า การคมนาคม และทรัพยากรมนุษย์ ทั้งในระดับทวิภาคีและพหุภาคีกับนานาชาติโดยเฉพาะในกลุ่มอนุภูมิภาคและภูมิภาคเอเชีย

๒) อุตสาหกรรมและ บริการแห่งอนาคต ที่ให้ความสำคัญกับการพัฒนาต่อยอดอุตสาหกรรมเป้าหมายของประเทศไปสู่อุตสาหกรรม อนาคตที่เติบโตเป็นเสาหลักของเศรษฐกิจไทยและการสร้างสภาพแวดล้อมที่เอื้ออำนวยต่อการพัฒนาของ อุตสาหกรรมและบริการ

๓) โครงสร้างพื้นฐาน ระบบโลจิสติกส์ และดิจิทัล โดยมุ่งเน้นการขยายขีดความสามารถพัฒนาคุณภาพและประสิทธิภาพของโครงสร้างพื้นฐานด้านคมนาคมและระบบโลจิสติกส์ เพื่อยกระดับผลิตภาพ ของภาคการผลิตและบริการ ลดต้นทุนการผลิตและบริการที่แข่งขันได้ในระดับสากล สนับสนุนให้เกิดความเชื่อมโยงกับอนุภูมิภาคและภูมิภาคอย่างเป็นระบบ และ

๔) การเติบโตอย่างยั่งยืน โดยมุ่งเน้น ๖๗ การลดการปล่อยก๊าซเรือนกระจก ใช้ประโยชน์และสร้างการเติบโตบนฐานทรัพยากรธรรมชาติและสิ่งแวดล้อม และการลงทุนที่เป็นมิตรต่อสภาพภูมิอากาศในการพัฒนาโครงสร้างพื้นฐานของภาครัฐและภาคเอกชน

๒.๒ เป้าหมาย ตัวชี้วัด และค่าเป้าหมายของการพัฒนาระดับมหุดหมาย เป้าหมายที่ ๑ ไทยเป็นประตูการค้าการลงทุนในภูมิภาค

เป้าหมายที่ ๒ ไทยเป็นห่วงโซ่อุปทานของภูมิภาค

เป้าหมายที่ ๓ ไทยเป็นประตูและทางเชื่อมโครงข่ายคมนาคมและโลจิสติกส์ของภูมิภาค



๓. แผนที่กลยุทธ์

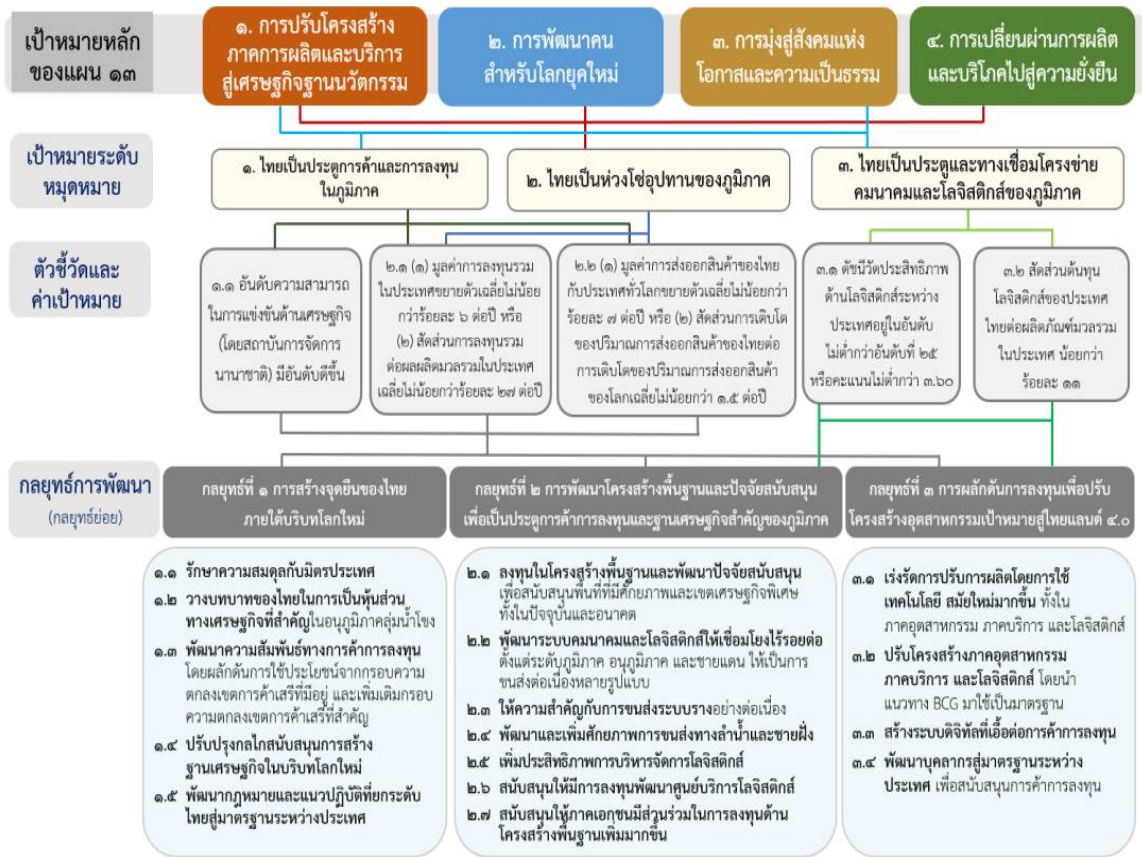

๔. กลยุทธ์การพัฒนา

กลยุทธ์ที่ ๑ การสร้างจุดยืนของไทยภายใต้บริบทโลกใหม่

กลยุทธ์ที่ ๒ การพัฒนาโครงสร้างพื้นฐานและปัจจัยสนับสนุนเพื่อเป็นประตูการค้าการลงทุนและฐานเศรษฐกิจ สำคัญของภูมิภาค

กลยุทธ์ที่ ๓ การผลักดันการลงทุนเพื่อปรับโครงสร้างอุตสาหกรรมเป้าหมายสู่ไทยแลนด์ ๔.๐

หมุดหมายที่ ๖ ไทยเป็นศูนย์กลางอุตสาหกรรมอิเล็กทรอนิกส์อัจฉริยะและอุตสาหกรรมดิจิทัล ของอาเซียน

๑. สถานการณ์การพัฒนาที่ผ่านมา

อุตสาหกรรมไฟฟ้าและอิเล็กทรอนิกส์เป็นอุตสาหกรรมสำคัญของประเทศไทยมายาวนานกว่า ๕๐ ปี และมีความสำคัญอย่างมากต่อเศรษฐกิจของประเทศ โดยปัจจุบันประเทศไทยส่งออกเครื่องใช้ไฟฟ้าและอุปกรณ์ อิเล็กทรอนิกส์เป็นอันดับที่ ๑๓ ของโลก และเป็นอันดับที่ ๔ ของอาเซียน มีมูลค่าการส่งออก ๑.๙ ล้านล้านบาท (หรือคิดเป็นสัดส่วนประมาณร้อยละ ๒๔.๓ ของมูลค่าการส่งออกสินค้าทั้งหมดของประเทศ) และก่อให้เกิดการจ้างงาน รวมทั้งสิ้นมากกว่า ๗๕๐,๐๐๐ คน อย่างไรก็ตาม อุตสาหกรรมไฟฟ้าและอิเล็กทรอนิกส์ของไทยส่วนใหญ่ ยังคงพึ่งพาการลงทุนโดยตรงจากต่างประเทศ และผู้ประกอบการไทยเป็นเพียงผู้รับจ้างประกอบที่ไม่มีเทคโนโลยี เป็นของตนเอง ทั้งยังขาดความเชื่อมโยงระหว่างการผลิตและการวิจัยและพัฒนา การผลิตเชิงพาณิชย์ โดยการมีโครงสร้าง การผลิตที่พึ่งพาแรงงานสูงและใช้เงินลงทุนต่ำ ส่งผลให้อุตสาหกรรมไฟฟ้าและอิเล็กทรอนิกส์ของไทยยังไม่สามารถ ก้าวเป็นผู้นำตลาดของอาเซียน และไม่สามารถสร้างมูลค่าเพิ่มทางเศรษฐกิจให้แก่ประเทศได้เท่าที่ควร



๒. เป้าหมายการพัฒนา

๒.๑ ความเชื่อมโยงของหมุดหมายกับเป้าหมายหลักของแผนพัฒนาฯ ฉบับที่ ๑๓ และ ยุทธศาสตร์ชาติ หมุดหมายที่ ๖ มุ่งตอบสนองต่อเป้าหมายหลักของแผนพัฒนาฯ ฉบับที่ ๑๓ จำนวน ๓ เป้าหมาย ได้แก่

เป้าหมายที่ ๑) การปรับโครงสร้างภาคการผลิตและบริการสู่เศรษฐกิจฐานนวัตกรรม โดยการพัฒนา ต่อยอดฐานอุตสาหกรรมอิเล็กทรอนิกส์ของประเทศไทยในปัจจุบันให้เป็นอุตสาหกรรมอิเล็กทรอนิกส์อัจฉริยะ ที่มุ่งเน้นการผลิตชิ้นส่วนประกอบที่สำคัญในห่วงโซ่อุปทานอาเซียน เป็นที่ต้องการของตลาดในอนาคต และมีมูลค่าสูง รวมถึงการพัฒนาความสามารถในการแข่งขันของอุตสาหกรรมดิจิทัล

เป้าหมายที่ ๒) การพัฒนา คนสำหรับโลกยุคใหม่ โดยการพัฒนากำลังคนที่มีทักษะที่ สอดคล้องกับความต้องการของอุตสาหกรรมและบริการ ในอนาคต รวมถึงอุตสาหกรรมอิเล็กทรอนิกส์อัจฉริยะ และอุตสาหกรรมและบริการดิจิทัลของประเทศ และ

เป้าหมายที่ ๕) การเสริมสร้างความสามารถของประเทศในการรับมือกับการเปลี่ยนแปลงและความเสี่ยงภายใต้ บริบทโลกใหม่ โดยการส่งเสริมการนำเทคโนโลยีดิจิทัลมาใช้ประโยชน์ในหลากหลายภาค ส่วนและหลากหลายมิติ ซึ่งมีความสอดคล้องกับเป้าหมายตามยุทธศาสตร์ชาติด้านความมั่นคง ในมิติการพัฒนา คน เครื่องมือ เทคโนโลยี และระบบฐานข้อมูลขนาดใหญ่ให้มีความพร้อมสามารถรับมือภัยคุกคาม ควบคู่กับการ ป้องกันและแก้ไขปัญหา ความมั่นคงและความปลอดภัยทางไซเบอร์ ยุทธศาสตร์ชาติด้านการสร้าง ความสามารถในการแข่งขัน ในมิติ การพัฒนาอุตสาหกรรมและบริการแห่งอนาคตที่ให้ความสำคัญพัฒนาต่อยอดอุตสาหกรรมเป้าหมายของประเทศ ไปสู่อุตสาหกรรมอนาคตที่เติบโตเป็นเสาหลักของเศรษฐกิจไทยและการสร้างสภาพแวดล้อมที่เอื้ออำนวย ต่อการพัฒนาของอุตสาหกรรมและบริการ การพัฒนาโครงสร้างพื้นฐานด้านเทคโนโลยีที่มีคุณภาพ ครอบคลุม เพียงพอและเข้าถึงได้ทั้งในด้านพื้นที่และราคา และยุทธศาสตร์ชาติด้านการสร้างการเติบโตบนคุณภาพชีวิต ที่เป็นมิตรต่อสิ่งแวดล้อม ในมิติการสร้างการเติบโตอย่างยั่งยืนบนสังคมที่เป็นมิตรต่อสภาพภูมิอากาศ โดยเป็นการใช้ประโยชน์จากความก้าวหน้าทางเทคโนโลยีในการประกอบธุรกิจและดำเนินชีวิต เพื่อลดการปล่อย ก๊าซเรือนกระจกและสร้างสังคมคาร์บอนต่ำ

๒.๒ เป้าหมาย ตัวชี้วัด และค่าเป้าหมายของการพัฒนาระดับหมุดหมาย

เป้าหมายที่ ๑ เศรษฐกิจดิจิทัลภายในประเทศมีการขยายตัวเพิ่มขึ้น

เป้าหมายที่ ๒ การส่งออกของอุตสาหกรรมอิเล็กทรอนิกส์อัจฉริยะของประเทศเพิ่มขึ้น

เป้าหมายที่ ๓ อุตสาหกรรมดิจิทัลและอุตสาหกรรมอิเล็กทรอนิกส์อัจฉริยะของประเทศมีความเข้มแข็งขึ้น



๓. แผนที่กลยุทธ์



๔. กลยุทธ์การพัฒนา

- กลยุทธ์ที่ ๑ การขับเคลื่อนสังคมและเศรษฐกิจไทยด้วยดิจิทัล
- กลยุทธ์ที่ ๒ การพัฒนาต่อยอดฐานอุตสาหกรรมไฟฟ้าและอิเล็กทรอนิกส์
- กลยุทธ์ที่ ๓ อุตสาหกรรมดิจิทัลในประเทศที่สามารถแข่งขันได้
- กลยุทธ์ที่ ๔ การพัฒนาระบบนิเวศเพื่อสนับสนุนการพัฒนาอุตสาหกรรมอิเล็กทรอนิกส์อัจฉริยะ อุตสาหกรรม และบริการดิจิทัล

หมายเหตุที่ ๗ ไทยมีวิสาหกิจขนาดกลางและขนาดย่อมที่เข้มแข็ง มีศักยภาพสูง และสามารถแข่งขันได้

๑. สถานการณ์การพัฒนาที่ผ่านมา

วิสาหกิจขนาดกลางและขนาดย่อม เป็นผู้ประกอบการส่วนใหญ่ที่มีจำนวนมากกว่าร้อยละ ๙๙ ของจำนวนวิสาหกิจภายในประเทศไทยสร้างการจ้างงานสัดส่วนกว่าร้อยละ ๗๑.๘๖ ของจำนวนการจ้างงานรวม ก่อให้เกิดมูลค่าเพิ่มแก่ระบบเศรษฐกิจ โดยวัดจากผลิตภัณฑ์มวลรวมในประเทศของวิสาหกิจขนาดกลางและขนาดย่อม ณ ปี ๒๕๖๔ มีมูลค่ารวม ๕.๖ ล้านล้านบาท คิดเป็นสัดส่วนร้อยละ ๓๔.๖ ของผลิตภัณฑ์มวลรวมภายในประเทศ และมีอัตราการขยายตัวเฉลี่ยร้อยละ ๓.๔ ต่อปีในช่วง ๕ ปีแรก (พ.ศ. ๒๕๖๐-๒๕๖๔) ของแผนพัฒนาฯ ฉบับที่ ๑๒ อย่างไรก็ตาม การแพร่ระบาดของโควิด-๑๙ ตั้งแต่ในช่วงปลายปี ๒๕๖๒ ได้ส่งผลให้รายได้ในหลายสาขา ธุรกิจลดลง ทำให้วิสาหกิจขนาดกลางและขนาดย่อม เผชิญปัญหาการขาดสภาพคล่องอย่างรุนแรง นำไปสู่การชะลอ การจ้างงาน หยุดกิจการชั่วคราว หรือแม้กระทั่งยุติกิจการแบบถาวร

บริบทของโลกและสังคมที่เปลี่ยนแปลงไปอย่างรวดเร็วและรุนแรง ส่งผลให้วิสาหกิจขนาดกลางและขนาดย่อม ต้องเผชิญความท้าทายจากปัจจัยทั้งภายในและภายนอก และต้องเร่งปรับตัวให้เท่าทันเพื่อเพิ่มความสามารถ ในการแข่งขันของธุรกิจ โดยเฉพาะการเติบโตอย่างรวดเร็วไร้ขีดจำกัดของเทคโนโลยี กระตุ้นให้ผู้ประกอบการ ต้องเปลี่ยนผ่านรูปแบบการดำเนินธุรกิจไปสู่ธุรกิจที่พึ่งพาเทคโนโลยีมากขึ้น การเข้าสู่สังคมสูงวัย ส่งผลต่อ การลดลงของจำนวนแรงงานและการเปลี่ยนแปลงพฤติกรรมของผู้บริโภคโดยหันไปใช้จ่ายเพื่อบริโภคสินค้าและบริการเกี่ยวกับสุขภาพเพิ่มมากขึ้น ในขณะที่การเปลี่ยนแปลงของสภาพภูมิอากาศอย่างฉับพลัน ทำให้ผลิตภัณฑ์จากธรรมชาติไม่สม่ำเสมอ ส่งผลให้ผู้บริโภคมีความตื่นตัวและบริโภคสินค้าและบริการที่ยั่งยืน เป็นมิตรกับสิ่งแวดล้อมมากยิ่งขึ้น นอกจากนี้ผลกระทบอย่างรุนแรงจากการแพร่ระบาดของโค

วิด-๑๙ ยังเป็นปัจจัย ผลักดันผู้ประกอบการให้เพิ่มความยืดหยุ่นในการทำธุรกิจและเปลี่ยนผ่านไปสู่การใช้เทคโนโลยีดิจิทัล เครื่องจักร และระบบอัตโนมัติ ผลงานวิจัยพัฒนาและนวัตกรรมเพื่อเพิ่มประสิทธิภาพและผลิตภาพ เชื่อมโยงธุรกิจเข้ากับ ห่วงโซ่คุณค่าโลกและลดการพึ่งพาตลาดใดตลาดหนึ่งเป็นหลักอันเป็นการเพิ่มโอกาสทางธุรกิจและกระจาย ๘๑ ความเสี่ยง ในขณะที่ภาครัฐต้องเร่งปรับปรุงและยกระดับประสิทธิภาพระบบการส่งเสริมและพัฒนาวิสาหกิจ ขนาดกลางและขนาดย่อม ให้มีลักษณะมุ่งเป้าตอบโจทย์ผู้ประกอบการบนฐานความเข้าใจธุรกิจที่มี ความหลากหลาย จูงใจให้ผู้ประกอบการเข้าระบบและได้รับการพัฒนาอย่างทั่วถึงและเท่าเทียม สามารถดำเนิน ธุรกิจได้อย่างเข้มแข็งและขยายขนาดธุรกิจได้

๒. เป้าหมายการพัฒนา

๒.๑ ความเชื่อมโยงของหมุดหมายกับเป้าหมายหลักของแผนพัฒนาฯ ฉบับที่ ๑๓ และ ยุทธศาสตร์ชาติ การส่งเสริมและพัฒนาวิสาหกิจขนาดกลางและขนาดย่อมไทยให้เข้มแข็ง มีศักยภาพสูง และสามารถ แข่งขันได้ เป็นแนวทางการพัฒนาที่สอดคล้องกับยุทธศาสตร์ชาติ โดยเฉพาะในยุทธศาสตร์ชาติด้านการสร้าง ความสามารถในการแข่งขันใน ๒ เป้าหมาย ได้แก่ ประเทศไทยเป็นประเทศที่พัฒนาแล้ว เศรษฐกิจเติบโตอย่าง มีเสถียรภาพและยั่งยืน และประเทศไทยมีขีดความสามารถในการแข่งขันสูงขึ้น ในประเด็นการพัฒนาเศรษฐกิจ บนพื้นฐานผู้ประกอบการยุคใหม่ ผ่านการสร้างผู้ประกอบการอัจฉริยะยุคใหม่ที่มีทักษะและจิตวิญญาณของ การเป็นผู้ประกอบการที่มีความสามารถในการแข่งขันและมีอัตลักษณ์ชัดเจน สามารถปรับตัวและประยุกต์ใช้ เครื่องมือและใช้ประโยชน์จากเทคโนโลยีดิจิทัลและนวัตกรรมในการประกอบธุรกิจ และได้รับการส่งเสริมให้เข้าถึง แหล่งเงินทุนและแหล่งเงินทุนทางเลือกด้วยการใช้ประโยชน์จากข้อมูลทั้งด้านการเงินและที่มีใช้การเงินรวมทั้งสามารถเข้าถึงตลาดทั้งในและต่างประเทศทั้งทางออนไลน์และออฟไลน์ที่เหมาะสมตามศักยภาพของ ผู้ประกอบการ โดยมีโอกาสเข้าถึงข้อมูลและได้รับการอำนวยความสะดวกและสนับสนุนให้สามารถเข้าถึงข้อมูล ระบบคลังข้อมูลและความรู้กลางของภาครัฐอย่างเท่าเทียมและทั่วถึง พร้อมทั้งยังสอดคล้องตามยุทธศาสตร์ชาติ ด้านการพัฒนาและเสริมสร้างศักยภาพทรัพยากรมนุษย์ ในเป้าหมายสังคมไทย มีสภาพแวดล้อมที่เอื้อและสนับสนุน ต่อการพัฒนาคงตลอดช่วงชีวิต ในประเด็นการกระตุ้นให้ภาคธุรกิจมีการบริหารจัดการอย่างมีธรรมาภิบาล โดยคำนึงถึงต้นทุนทางสังคมและกระตุ้นให้เกิดการประกอบธุรกิจเพื่อสังคมรวมทั้งยุทธศาสตร์ชาติด้านการสร้าง โอกาสและความเสมอภาคทางสังคม ใน ๒ เป้าหมาย ได้แก่ การกระจายศูนย์กลางความเจริญทางเศรษฐกิจ และสังคม เพิ่มโอกาสให้ทุกภาคส่วนเข้ามาเป็นกำลังของการพัฒนาประเทศในทุกกระดับ และการเพิ่มขีด ความสามารถของชุมชนท้องถิ่นในการพัฒนา การพึ่งตนเองและการจัดการตนเองเพื่อสร้างสังคมคุณภาพ ในประเด็นการปรับโครงสร้างเศรษฐกิจฐานรากเพื่อยกระดับเกษตรกรสู่การเป็นผู้ประกอบการธุรกิจขนาดกลาง และขนาดย่อมในภาคการเกษตรอีกด้วย นอกจากนี้ แนวทางการพัฒนาตามหมุดหมายที่ ๗ ไทยมีวิสาหกิจขนาดกลางและขนาดย่อมที่เข้มแข็ง มีศักยภาพสูง และสามารถ แข่งขันได้ ยังสอดคล้องกับเป้าหมายหลักของแผนพัฒนาฯ ฉบับที่ ๑๓ ใน

เป้าหมายที่ ๑) การปรับโครงสร้างภาคการผลิตและบริการสู่เศรษฐกิจฐานนวัตกรรม ในประเด็นภาคการผลิตและบริการ สำคัญได้รับการยกระดับให้มีขีดความสามารถในการแข่งขันที่สูงขึ้น เศรษฐกิจท้องถิ่นและผู้ประกอบการรายย่อย สามารถเชื่อมโยงกับห่วงโซ่มูลค่า และไทยมีระบบนิเวศที่สนับสนุนการค้าการลงทุนและการพัฒนานวัตกรรม ผ่านการสร้างและพัฒนาผู้ประกอบการวิสาหกิจขนาดกลางและขนาดย่อมในแต่ละภาคธุรกิจของประเทศให้ สามารถแข่งขันได้ อีกทั้งเชื่อมโยงผู้ประกอบการวิสาหกิจขนาดกลางและขนาดย่อมกับห่วงโซ่มูลค่าโลก โดยมี ระบบนิเวศในการประกอบธุรกิจที่เหมาะสมสำหรับผู้ประกอบการในแต่ละประเภทและสาขาธุรกิจ

เป้าหมายที่ ๒) การพัฒนาคนสำหรับโลกยุคใหม่ ในประเด็นพัฒนาให้คนไทยมีทักษะและคุณลักษณะที่เหมาะสมกับโลกยุค ๘๒ ใหม่ ทั้งทักษะในด้านความรู้ ทักษะทางพฤติกรรม และคุณลักษณะตามบรรทัดฐานที่ดีของสังคม และ



เป้าหมายที่ ๓) การมุ่งสู่สังคมแห่งโอกาสและความเป็นธรรม ในประเด็นการลดความเหลื่อมล้ำทั้งเชิงรายได้ ความมั่งคั่ง และโอกาสในการแข่งขันของภาคธุรกิจ ผ่านการส่งเสริมการแข่งขันที่เป็นธรรมและเปิดกว้างสำหรับผู้ประกอบการ วิสาหกิจขนาดกลางและขนาดย่อม ให้สามารถแข่งขันได้อย่างยั่งยืน

๒.๒ เป้าหมาย ตัวชี้วัด และค่าเป้าหมายของการพัฒนาระดับมหุดมหาย

เป้าหมายที่ ๑ วิสาหกิจขนาดกลางและขนาดย่อมมีสภาพแวดล้อมที่เอื้ออำนวยต่อการเติบโตและแข่งขันได้

เป้าหมายที่ ๒ วิสาหกิจขนาดกลางและขนาดย่อม มีศักยภาพสูงในการดำเนินธุรกิจ สามารถยกระดับและปรับตัวเข้าสู่ การแข่งขันใหม่

เป้าหมายที่ ๓ วิสาหกิจขนาดกลางและขนาดย่อมสามารถเข้าถึงและได้รับการส่งเสริมอย่างมีประสิทธิภาพ จากภาครัฐ

๓. แผนที่กลยุทธ์



๔. กลยุทธ์การพัฒนา

กลยุทธ์ที่ ๑ การพัฒนาระบบนิเวศให้เอื้ออำนวยต่อการทำธุรกิจและการยกระดับความสามารถในการแข่งขัน ของวิสาหกิจขนาดกลางและขนาดย่อม

กลยุทธ์ที่ ๒ การพัฒนาแพลตฟอร์มเชื่อมโยงฐานข้อมูลวิสาหกิจขนาดกลางและขนาดย่อม และส่งเสริมให้ วิสาหกิจขนาดกลางและขนาดย่อมเข้าสู่ระบบ

กลยุทธ์ที่ ๓ จัดให้มีกลไกทางการเงินที่เหมาะสมกับลักษณะเฉพาะของวิสาหกิจขนาดกลางและขนาดย่อม เพื่อให้วิสาหกิจขนาดกลางและขนาดย่อมทุกกลุ่มสามารถเข้าถึงแหล่งทุนได้อย่างทั่วถึง

กลยุทธ์ที่ ๔ การส่งเสริมการพัฒนา วิสาหกิจขนาดกลางและขนาดย่อม ให้เป็นผู้ประกอบการในยุคดิจิทัล

กลยุทธ์ที่ ๕ การยกระดับประสิทธิภาพกระบวนการส่งเสริมวิสาหกิจขนาดกลางและขนาดย่อมของภาครัฐ

กลยุทธ์ที่ ๖ การพัฒนาระบบนิเวศให้เอื้อต่อการสร้างธุรกิจสตาร์ทอัพ และผู้ประกอบการที่ขับเคลื่อนด้วยนวัตกรรม รวมทั้งให้เข้าถึงแหล่งเงินทุนที่เหมาะสม และเชื่อมโยงเข้าสู่เครือข่ายระดับโลก และยกระดับสู่ตลาด ต่างประเทศ

กลยุทธ์ที่ ๗ การส่งเสริมวิสาหกิจเพื่อสังคมให้มีศักยภาพการดำเนินการในเชิงธุรกิจ

หมวดหมู่ที่ ๘ ไทยมีพื้นที่และเมืองอัจฉริยะที่น่าอยู่ ปลอดภัย เด็ดขาดได้อย่างยั่งยืน

๑. สถานการณ์การพัฒนาที่ผ่านมา

ผลการพัฒนาที่ผ่านมาภายใต้ยุทธศาสตร์ที่ ๙ ของแผนพัฒนาเศรษฐกิจและสังคมแห่งชาติ ฉบับที่ ๑๒ ซึ่งให้ความสำคัญกับการกระจายความเจริญและยกระดับรายได้ของประชาชน และลดการกระจุกตัวของ การพัฒนาในกรุงเทพฯ ภาคกลาง และภาคตะวันออกไปสู่ภาคอื่น ๆ ของประเทศ ปรากฏว่าการพัฒนาของไทย ยังไม่ประสบความสำเร็จเท่าที่ควร แม้ว่าการพัฒนาภาคส่วนใหญ่จะสามารถลดความไม่เสมอภาคในการกระจาย รายได้ลงได้ แต่การพัฒนายังคงกระจุกตัวอยู่ในพื้นที่กรุงเทพฯ ภาคกลาง และภาคตะวันออก โดยกรุงเทพฯ มีสัดส่วนมูลค่าผลิตภัณฑ์จังหวัดต่อผลิตภัณฑ์มวลรวมในประเทศสูงที่สุด และเป็นพื้นที่เดียวซึ่งมีสัดส่วนเพิ่มขึ้น จากร้อยละ ๓๒.๗ ในปี ๒๕๖๐ เป็นร้อยละ ๓๓.๘ ในปี ๒๕๖๒ ในขณะที่ภาคอื่น ๆ มีสัดส่วนมูลค่าผลิตภัณฑ์ภาค ต่อผลิตภัณฑ์มวลรวมในประเทศลดลง โดยภาคเหนือ ภาคตะวันออกเฉียงเหนือ ภาคใต้ และภาคใต้ชายแดน มีสัดส่วนมูลค่าผลิตภัณฑ์ต่อประเทศเพียงร้อยละ ๗.๗ ๙.๔ ๗.๙ และ ๐.๘ ตามลำดับ ในส่วนของการพัฒนาในระดับ พื้นที่ พบว่ามีความก้าวหน้าการดำเนินงานในทุกพื้นที่ โดยเขตพัฒนาเศรษฐกิจพิเศษชายแดน ๑๐ พื้นที่ นับตั้งแต่ ปี๒๕๕๘ ถึงเดือนมิถุนายน ๒๕๖๔ มีมูลค่าการลงทุนที่ได้รับการส่งเสริมจากสำนักงานคณะกรรมการส่งเสริม การลงทุน (สกท.) รวม ๘,๖๕๘ ล้านบาท มีการจัดตั้งธุรกิจใหม่ในพื้นที่จำนวน ๔,๙๗๕ ราย มูลค่าทุนจดทะเบียน รวม ๙,๘๒๓.๐๓ ล้านบาท มีการจ้างงานแรงงานต่างด้าวตั้งแต่ปี ๒๕๖๐ ถึงเดือนพฤษภาคม ๒๕๖๔ จำนวนทั้งสิ้น ๔๕๖,๐๕๒ คน และมีการพัฒนาโครงสร้างพื้นฐานตั้งแต่ปี ๒๕๕๙ - ๒๕๖๔ วงเงินรวม ๔๗,๒๒๓.๔๕ ล้านบาท เช่น ทางหลวง อาคารท่าอากาศยาน สะพาน และด่านพรมแดน เป็นต้น สำหรับเขตพัฒนาพิเศษภาคตะวันออก มีมูลค่าการลงทุนที่ได้รับการส่งเสริมจาก สกท. ในปี ๒๕๕๙ - ๒๕๖๓ รวม ๑,๔๕๕,๑๒๑ ล้านบาท และ การพัฒนา ในระดับเมือง พบว่าประเทศไทยมีความเป็นเมืองเพิ่มมากขึ้น โดยในปี ๒๕๖๓ ประชากรในเขตเมือง (เทศบาล) มีประมาณ ๒๓ ล้านคน (ร้อยละ ๓๔.๔๗) เพิ่มขึ้นจากปี ๒๕๕๔ ซึ่งมีประชากรในเมืองประมาณ ๒๑ ล้านคน (ร้อยละ ๓๓.๙๑)

๒. เป้าหมายการพัฒนา

๒.๑ ความเชื่อมโยงของหมวดหมู่กับเป้าหมายหลักของแผนพัฒนาฯ ฉบับที่ ๑๓ และยุทธศาสตร์ชาติ แผนพัฒนาฯ ฉบับที่ ๑๓ หมวดหมู่ที่ ๘ ไทยมีพื้นที่และเมืองอัจฉริยะที่น่าอยู่ ปลอดภัย เด็ดขาด ได้อย่างยั่งยืน มีความเชื่อมโยงกับยุทธศาสตร์ชาติ(พ.ศ. ๒๕๖๑ - ๒๕๘๐) ใน ๓ ด้านหลัก ได้แก่ ยุทธศาสตร์ชาติ ด้านการสร้างความสามารถในการแข่งขัน ในเป้าหมาย ประเทศไทยเป็นประเทศที่พัฒนาแล้ว เศรษฐกิจเติบโต อย่างมีเสถียรภาพและยั่งยืน ยุทธศาสตร์ชาติด้านการสร้างโอกาสและความเสมอภาคทางสังคม ในเป้าหมาย การกระจายศูนย์กลางความเจริญทางเศรษฐกิจและสังคม เพิ่มโอกาสให้ทุกภาคส่วนเข้ามาเป็นกำลังของการพัฒนา ประเทศในทุกกระดับ และการเพิ่มขีดความสามารถของชุมชนท้องถิ่นในการพัฒนา การพึ่งตนเองและการจัดการ ตนเองเพื่อสร้างสังคมคุณภาพ และยุทธศาสตร์ชาติด้านการสร้างการเติบโตบนคุณภาพชีวิตที่เป็นมิตรต่อ สิ่งแวดล้อม ในเป้าหมาย การใช้ประโยชน์และสร้างการเติบโตบนฐานทรัพยากรธรรมชาติและสิ่งแวดล้อมให้สมดุล ภายในขีดความสามารถของระบบนิเวศ นอกจากนี้ แผนกลยุทธ์ของหมวดหมู่ที่ ๘ ยังสนับสนุน ๕ เป้าหมาย หลักของแผนพัฒนาฯ ฉบับที่ ๑๓ ดังนี้



เป้าหมายที่ ๑) การปรับโครงสร้างการผลิตสู่เศรษฐกิจฐานนวัตกรรม โดยสร้างเศรษฐกิจท้องถิ่นและยกระดับผู้ประกอบการให้สามารถเชื่อมโยงกับห่วงโซ่มูลค่าของภาคการผลิต ระดับประเทศ กระจายผลประโยชน์สู่เศรษฐกิจฐานราก

เป้าหมายที่ ๒) การพัฒนาคนสู่โลกยุคใหม่ โดยมุ่งเน้น การพัฒนากำลังคนให้มีคุณภาพ สอดคล้องกับความต้องการของตลาดแรงงานและส่งเสริมความมั่นคงในชีวิตของ ประชาชนผ่านการพัฒนา พื้นที่และเมือง

เป้าหมายที่ ๓) การมุ่งสู่สังคมแห่งโอกาสและเป็นธรรม โดยมุ่ง พัฒนาเมืองให้น่าอยู่และมีคุณภาพชีวิตที่ดีสำหรับประชาชนทุกกลุ่มอย่างทั่วถึง โดยคำนึงถึงภูมินิเวศ

เป้าหมายที่ ๔) การเปลี่ยนผ่านการผลิตและบริโภคไปสู่ความยั่งยืน โดยมุ่งเน้นให้เมืองใช้ทรัพยากรอย่างประหยัด และมีประสิทธิภาพ ลดการสร้างขยะและมลพิษ เพื่อสุขภาพอนามัยของประชาชนทุกกลุ่ม และ

เป้าหมายที่ ๕) การเสริมสร้างความสามารถของประเทศในการรับมือกับการเปลี่ยนแปลงและความเสี่ยงภายใต้บริบทโลก ใหม่ โดยส่งเสริมให้เมืองยกระดับสู่การเป็นเมืองอัจฉริยะ เป็นการเปลี่ยนผ่านไปสู่ ภาครัฐดิจิทัลในระดับท้องถิ่น รวมทั้งผลักดันให้เมืองเตรียมความพร้อมในการรับมือกับภัยพิบัติและมีความสามารถในการปรับตัว ต่อการเปลี่ยนแปลงทุกรูปแบบ

๒.๒ เป้าหมาย ตัวชี้วัด และค่าเป้าหมายของการพัฒนาระดับมหุดมหาย

เป้าหมายที่ ๑ การเจริญเติบโตทางเศรษฐกิจของภาคและการลงทุนในเขตเศรษฐกิจพิเศษ ขยายตัวเพิ่มขึ้น

เป้าหมายที่ ๒ ความไม่เสมอภาคในการกระจายรายได้ของภาคลดลง

เป้าหมายที่ ๓ การพัฒนาเมืองให้มีความน่าอยู่ อย่างยั่งยืน มีความพร้อมในการรับมือและปรับตัว ต่อการเปลี่ยนแปลงทุกรูปแบบ เพื่อให้ประชาชนทุกกลุ่มมีคุณภาพชีวิตที่ดีอย่างทั่วถึง



๓. แผนที่กลยุทธ์

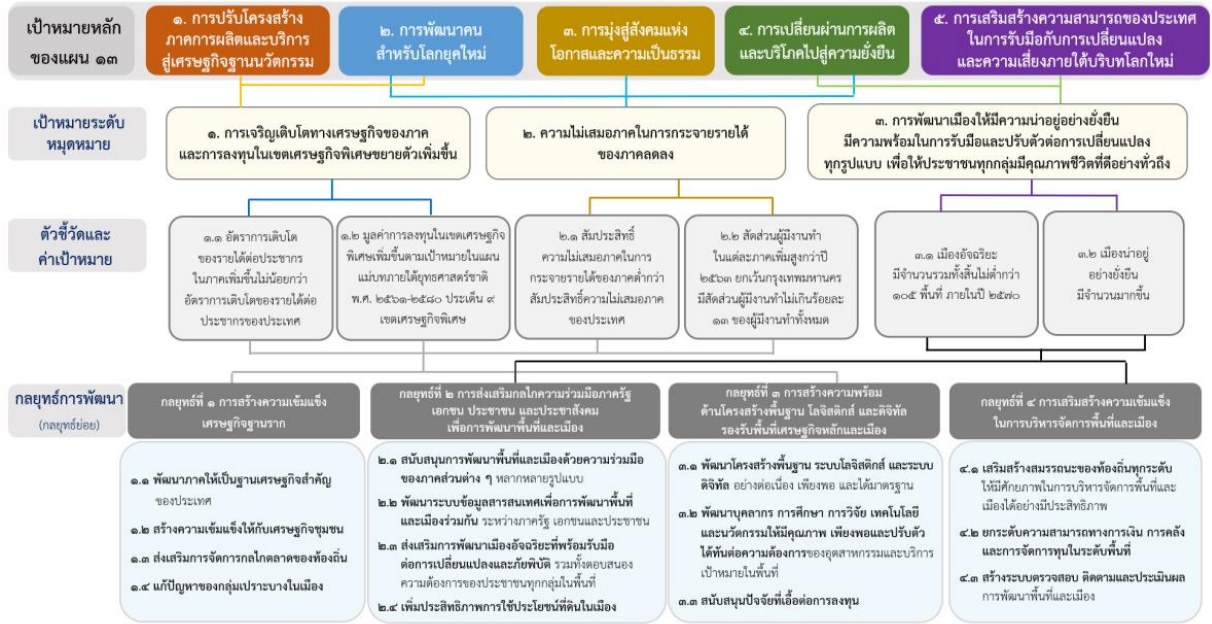

๓. กลยุทธ์การพัฒนา

กลยุทธ์ที่ ๑ การสร้างความเข้มแข็งเศรษฐกิจฐานราก

กลยุทธ์ที่ ๒ การส่งเสริมกลไกความร่วมมือภาครัฐ เอกชน ประชาชน และประชาสังคมเพื่อการพัฒนาพื้นที่และเมือง

กลยุทธ์ที่ ๓ การสร้างความพร้อมด้านโครงสร้างพื้นฐาน โลจิสติกส์ และดิจิทัลรองรับพื้นที่เศรษฐกิจหลักและเมือง

กลยุทธ์ที่ ๔ การเสริมสร้างความสามารถในการบริหารจัดการพื้นที่และเมือง

หมุดหมายที่ ๙ ไทยมีความยากจนข้ามรุ่นลดลง และมีความคุ้มครองทางสังคมที่เพียงพอ เหมาะสม

๑. สถานการณ์การพัฒนาด้าน

ความยากจนข้ามรุ่นเป็นปัญหาเชิงโครงสร้างที่เรื้อรังมาตั้งแต่อดีต สืบเนื่องถึงปัจจุบัน และมีแนวโน้มทวีความรุนแรงขึ้นในอนาคต แม้ว่าสัดส่วนคนจนของไทยจะลดลงอย่างต่อเนื่อง แต่ยังคงมีคนจนจำนวนหนึ่ง ที่ติดอยู่กับกับดักความยากจนมาเป็นเวลานาน โดยขาดโอกาสที่จะได้รับผลประโยชน์จากการเจริญเติบโต ทางเศรษฐกิจ และต้องส่งต่อความยากจนไปสู่ลูกหลาน โดยข้อมูลจากระบบบริหารจัดการข้อมูลการพัฒนาคน แบบชี้เป้า ปี ๒๕๖๕ พบว่า คร่าวเรือนที่มีแนวโน้มจะตกอยู่ในความยากจนข้ามรุ่น หรือเรียกโดยย่อว่า คร่าวเรือน ยากจนข้ามรุ่น ๒ มีจำนวนถึงประมาณ ๕๙๗,๒๔๘ คร่าวเรือน หรือประมาณร้อยละ ๑๕ ของคร่าวเรือนที่มีเด็ก และเยาวชนเป็นสมาชิก นอกจากนี้ จำนวนของคร่าวเรือนยากจนข้ามรุ่นยังมีแนวโน้มเพิ่มขึ้นจากผลของ การแพร่ระบาดของโควิด-๑๙ ที่คาดว่าจะนำไปสู่การเจริญเติบโตทางเศรษฐกิจที่ตกต่ำต่อเนื่องยาวนาน อันจะส่งผลให้โอกาสในการหลุดพ้นจากกับดักความยากจนยากยิ่งขึ้น

นอกจากความเพียงพอและความครอบคลุมของความคุ้มครองทางสังคมที่จำเพาะในแต่ละช่วงวัยแล้ว ความคุ้มครองทางสังคมของไทยในภาพรวมยังขาดการพัฒนาเชิงระบบ เนื่องจากการจัดความคุ้มครอง ทางสังคมดำเนินงานโดยหลายหน่วยงาน โดยที่แต่ละหน่วยงานมีการดำเนินงานอย่างแยกส่วน ขาดการบูรณาการ ตั้งแต่ระดับนโยบาย ระดับปฏิบัติการจนถึงระดับฐานข้อมูล ส่งผลให้ระดับสิทธิประโยชน์ยังไม่เพียงพอ ในบางกลุ่มเป้าหมาย อีกทั้งยังขาดการติดตามประเมินผล ซึ่งอาจทำให้เกิดการสูญเสียงบประมาณไปกับโครงการ ที่มีผลกระทบต่ำ จนส่งผลกระทบต่อความยั่งยืนทางการคลัง นอกจากนี้ ยังขาดการเตรียมความพร้อม

ระบบการให้ ความช่วยเหลือในภาวะวิกฤต ส่งผลให้การช่วยเหลือล่าช้า ไม่ตรงกลุ่มเป้าหมาย และไม่มีประสิทธิภาพ

๒. เป้าหมายการพัฒนา

๒.๑ ความเชื่อมโยงของหมุดหมายกับเป้าหมายหลักของแผนพัฒนาฯ ฉบับที่ ๑๓ และ ยุทธศาสตร์ชาติ หมุดหมายที่ ๙ มุ่งตอบสนองต่อเป้าหมายหลักของแผนพัฒนาฯ ฉบับที่ ๑๓ จำนวน ๒ เป้าหมาย ได้แก่

เป้าหมายที่ ๒) การพัฒนาคนสำหรับโลกยุคใหม่ ในด้านการสร้างหลักประกันและความคุ้มครองทางสังคม เพื่อให้คนไทยมีความมั่นคงในชีวิต และ

เป้าหมายที่ ๓) การมุ่งสู่สังคมแห่งโอกาสและความเป็นธรรม โดยการสนับสนุนให้กลุ่มเปราะบางและผู้ด้อยโอกาสมีโอกาสในการเลื่อนชั้นทางเศรษฐกิจและสังคมสูงขึ้น นอกจากนี้ หมุดหมายที่ ๙ ยังมีความสอดคล้องกับเป้าหมายตามยุทธศาสตร์ชาติใน ๒ ด้าน ได้แก่ ยุทธศาสตร์ชาติ ด้านการพัฒนาและเสริมสร้างศักยภาพทรัพยากรมนุษย์ ในประเด็นเป้าหมาย สังคมไทยมีสภาพแวดล้อมที่ เอื้อและสนับสนุนต่อการพัฒนาคนตลอดช่วงชีวิต และ ยุทธศาสตร์ชาติด้านการสร้างโอกาสและความเสมอภาค ทางสังคมใน ๒ ประเด็นเป้าหมาย คือ สร้างความเป็นธรรมและลดความเหลื่อมล้ำในทุกมิติ และกระจายศูนย์กลาง ความเจริญทางเศรษฐกิจและสังคม เพื่อเพิ่มโอกาสให้ทุกภาคส่วนเข้ามาเป็นกำลังของการพัฒนาประเทศในทุกระดับ

๒.๒ เป้าหมาย ตัวชี้วัด และค่าเป้าหมายของการพัฒนาระดับหมุดหมาย

เป้าหมายที่ ๑ คราวเรือนที่มีแนวโน้มกลายเป็นคราวเรือนยากจนข้ามรุ่น มีโอกาสในการเลื่อนสถานะ ทางเศรษฐกิจและสังคม จนสามารถหลุดพ้นจากความยากจนได้อย่างยั่งยืน

เป้าหมายที่ ๒ คนทุกช่วงวัยได้รับความคุ้มครองทางสังคมที่เพียงพอต่อการดำรงชีวิต

๓. แผนที่กลยุทธ์

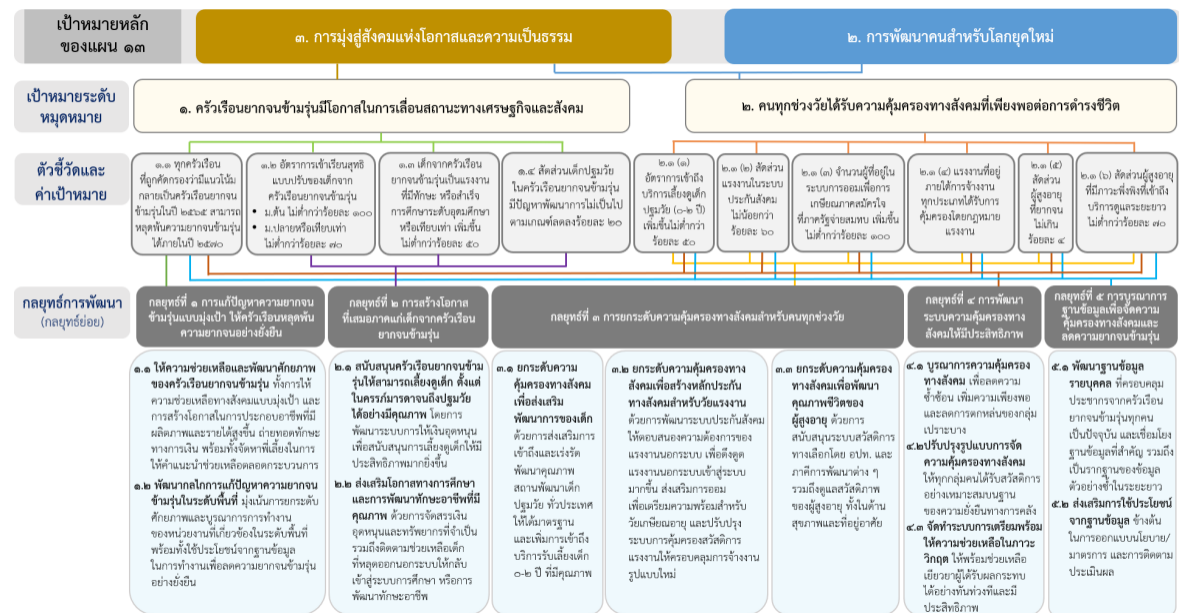

๔. กลยุทธ์การพัฒนา

กลยุทธ์ที่ ๑ การแก้ปัญหาความยากจนข้ามรุ่นแบบมุ่งเป้าให้ครัวเรือนหลุดพ้นความยากจนอย่างยั่งยืน

กลยุทธ์ที่ ๒ การสร้างโอกาสที่เสมอภาคแก่เด็กจากครัวเรือนยากจนข้ามรุ่น

กลยุทธ์ที่ ๓ การยกระดับความคุ้มครองทางสังคมสำหรับคนทุกช่วงวัย

กลยุทธ์ที่ ๔ การพัฒนาระบบความคุ้มครองทางสังคมให้มีประสิทธิภาพ

กลยุทธ์ที่ ๕ การบูรณาการฐานข้อมูลเพื่อลดความยากจนข้ามรุ่นและจัดความคุ้มครองทางสังคม

หมุดหมายที่ ๑๐ ไทยมีเศรษฐกิจหมุนเวียนและสังคมคาร์บอนต่ำ

๑. สถานการณ์การพัฒนาที่ผ่านมา

การสร้างการขยายตัวทางเศรษฐกิจตลอดช่วงที่ผ่านมาพึ่งพิงการใช้วัตถุดิบและสินค้าชั้นกลางในเกณฑ์สูง ในขณะที่ประสิทธิภาพการใช้ทรัพยากรในการผลิตสินค้าและบริการยังอยู่ในระดับต่ำ โดยข้อมูลปี ๒๕๖๒ สัดส่วนค่าใช้จ่ายชั้นกลางต่อมูลค่าผลผลิตรวม ที่ร้อยละ ๖๑.๘๕ สูงกว่าสัดส่วนของประเทศญี่ปุ่นและสาธารณรัฐเกาหลี ที่มีค่าร้อยละ ๔๖.๓๘ (ปี ๒๕๕๙) และ ๕๘.๖๕ (ปี ๒๕๖๑) ตามลำดับ รวมถึงข้อมูลรายงานของคณะกรรมการ เศรษฐกิจและสังคมของเอเชียและแปซิฟิกแห่งสหประชาชาติชี้ให้เห็นว่าปริมาณการใช้วัสดุภายในประเทศ ของประเทศไทยในปี ๒๕๕๙ (ค.ศ. ๒๐๑๖) อยู่ที่ ๒.๐๖ กิโลกรัมต่อเหรียญสหรัฐ มีค่าสูงกว่าค่าเฉลี่ยของกลุ่มประเทศในเอเชียแปซิฟิกและค่าเฉลี่ยของกลุ่มองค์การเพื่อความร่วมมือและการพัฒนาทางเศรษฐกิจ แสดงให้เห็นว่าประสิทธิภาพของการใช้ทรัพยากรพื้นฐาน (ชีวมวล โลหะ อโลหะ และพลังงานฟอสซิล) ต่อการพัฒนาเศรษฐกิจของไทยยังต่ำ มีการใช้อย่างสิ้นเปลือง และสร้างมูลค่าเพิ่มได้น้อยกว่าที่ควร

ความท้าทายในการขับเคลื่อนหมุดหมาย การลดลงของความอุดมสมบูรณ์ของทรัพยากรธรรมชาติ ปัญหาสิ่งแวดล้อมและมลพิษที่ทวีความรุนแรงมากขึ้น และแนวโน้มการเพิ่มขึ้นของการปล่อยก๊าซเรือนกระจก อย่างต่อเนื่อง เป็นปัญหาท้าทายที่สำคัญต่อการบรรลุเป้าหมายการพัฒนาที่ยั่งยืนที่สังคมไทยและประชาคมโลก ตระหนักและให้ความสำคัญมากขึ้น รวมทั้งเป็นปัจจัยกำหนดความสำเร็จที่สำคัญต่อการบรรลุวิสัยทัศน์ มั่นคง มั่งคั่ง ยั่งยืน ของการพัฒนาภายใต้ยุทธศาสตร์ชาติ สอดคล้องกับการดำเนินงานของรัฐบาล ที่ได้ให้ความสำคัญ กับการขับเคลื่อนโมเดลการพัฒนาเศรษฐกิจชีวภาพ เศรษฐกิจหมุนเวียน เศรษฐกิจสีเขียว เพื่อเป้าหมายการพัฒนาที่ยั่งยืน การขับเคลื่อนการแก้ไขปัญหามลพิษด้านฝุ่นละออง การขับเคลื่อนแผนที่นำทางการจัดการขยะพลาสติก (พ.ศ. ๒๕๖๑ – ๒๕๗๓) และแผนปฏิบัติการด้านการจัดการขยะพลาสติก ระยะที่ ๑ (พ.ศ. ๒๕๖๑ – ๒๕๖๕) รวมทั้งได้ระบุเป้าหมายการลดการปล่อยก๊าซเรือนกระจกในการมีส่วนร่วมลดก๊าซเรือนกระจกที่ประเทศกำหนด ตามความตกลงปารีส ขั้นต่ำที่ร้อยละ ๒๐ – ๒๕ จากปริมาณก๊าซเรือนกระจกปกติที่คาดว่าจะเกิดขึ้นในปี ๒๕๗๓ (ค.ศ. ๒๐๓๐) นอกจากนี้ ประเทศไทยกำลังอยู่ในระหว่างการจัดทำยุทธศาสตร์ระยะยาวในการพัฒนาแบบปล่อย ก๊าซเรือนกระจกต่ำของประเทศไทยในการมุ่งสู่การปล่อยก๊าซเรือนกระจกสุทธิเป็นศูนย์ โดยคาดการณ์ประเทศไทย จะปล่อยก๊าซเรือนกระจกสูงสุดในช่วงปีพ.ศ. ๒๕๗๓ – ๒๕๘๓ (ค.ศ. ๒๐๓๐ – ๒๐๔๐) อย่างไรก็ตาม การพัฒนา เศรษฐกิจชีวภาพ เศรษฐกิจหมุนเวียน เศรษฐกิจสีเขียว ยังต้องการการขับเคลื่อนโดยการบูรณาการจาก ทุกภาคส่วนและในทุกระดับของแผนที่เกี่ยวข้อง ในขณะที่การลดการปล่อยก๊าซเรือนกระจกในระดับที่สูงขึ้น และสอดคล้องกับกระแสโลก ยังเป็นเรื่องที่มีความท้าทาย รวมทั้งต้องการแนวทางและการขับเคลื่อน อย่างเป็นรูปธรรมและมีความสอดคล้องกับเป้าหมายการพัฒนาในด้านอื่น ๆ



๒. เป้าหมายการพัฒนา

๒.๑ ความเชื่อมโยงของหมุดหมายกับเป้าหมายหลักของแผนพัฒนาฯ ฉบับที่ ๑๓ และ ยุทธศาสตร์ชาติ หมุดหมายที่ ๑๐ มีความสอดคล้องกับเป้าหมายหลักของแผนพัฒนาเศรษฐกิจและสังคม แห่งชาติ ฉบับที่ ๑๓ จำนวน ๔ เป้าหมาย ได้แก่

เป้าหมายที่ ๑) การปรับโครงสร้างภาคการผลิตและบริการสู่เศรษฐกิจ ฐานนวัตกรรม ที่มุ่ง ยกระดับขีดความสามารถในการแข่งขันให้สูงขึ้น ด้วยการใช้องค์ความรู้ ความคิดสร้างสรรค์ และนวัตกรรม

เป้าหมายที่ ๓) การมุ่งสู่สังคมแห่งโอกาสและความเป็นธรรม เพื่อการสร้างโอกาสและการ กระจาย รายได้สู่ชุมชน

เป้าหมายที่ ๔) การเปลี่ยนผ่านการผลิตและบริโภคไปสู่ความยั่งยืน โดยเน้นการใช้ ทรัพยากรธรรมชาติในการผลิตและบริโภคอย่างมีประสิทธิภาพและสอดคล้องกับขีดความสามารถในการรองรับ ของระบบนิเวศ และ

เป้าหมายที่ ๕) การเสริมสร้างความสามารถของประเทศในการรับมือกับการเปลี่ยนแปลง และความเสียหายใต้บริบทโลกใหม่ โดยเฉพาะประเด็นการเปลี่ยนแปลงสภาพภูมิอากาศ ๑๐๗ นอกจากนี้ หมุดหมายที่ ๑๐ ไทยมีเศรษฐกิจหมุนเวียนและสังคมคาร์บอนต่ำมีความเชื่อมโยง กับยุทธศาสตร์ชาติ (พ.ศ. ๒๕๖๑ – ๒๕๘๐) โดยสอดคล้องกับเป้าหมายของยุทธศาสตร์ชาติ ๓ ด้าน ได้แก่ ยุทธศาสตร์ชาติด้านความ มั่นคง ในด้านการรักษาความมั่นคงและผลประโยชน์ทางทรัพยากรธรรมชาติและ สิ่งแวดล้อมทั้งทางบกและ ทางทะเล เพื่อให้มีความอุดมสมบูรณ์ และให้ผลประโยชน์ได้อย่างยั่งยืน ยุทธศาสตร์ชาติ ด้านการสร้างขีด ความสามารถในการแข่งขัน ในการอุตสาหกรรมและบริการแห่งอนาคต ขับเคลื่อนประเทศไทย ด้วยนวัตกรรม และเทคโนโลยีแห่งอนาคต สร้างระบบนิเวศอุตสาหกรรมและบริการที่เหมาะสม และสนับสนุน การพัฒนา อุตสาหกรรมและบริการอย่างยั่งยืน และยุทธศาสตร์ชาติด้านการสร้างความเติบโตบนคุณภาพชีวิตที่ เป็นมิตร กับสิ่งแวดล้อม ลดการปล่อยก๊าซเรือนกระจกและสร้างสังคมคาร์บอนต่ำ สนับสนุนการลงทุนในโครงสร้าง พื้นฐานที่เป็นมิตรกับสิ่งแวดล้อม พัฒนา และใช้นวัตกรรมและเทคโนโลยีเพื่อลดมลพิษและผลกระทบ สิ่งแวดล้อม

๒.๒ เป้าหมาย ตัวชี้วัด และค่าเป้าหมายของการพัฒนาระดับหมุดหมาย

เป้าหมายที่ ๑ การเพิ่มมูลค่าจากเศรษฐกิจหมุนเวียน และการใช้ทรัพยากรอย่างมี ประสิทธิภาพ

เป้าหมายที่ ๒ การอนุรักษ์ ฟื้นฟูและใช้ประโยชน์จากทรัพยากรธรรมชาติอย่างยั่งยืน

เป้าหมายที่ ๓ การสร้างสังคมคาร์บอนต่ำและยั่งยืน



๓. แผนที่กลยุทธ์

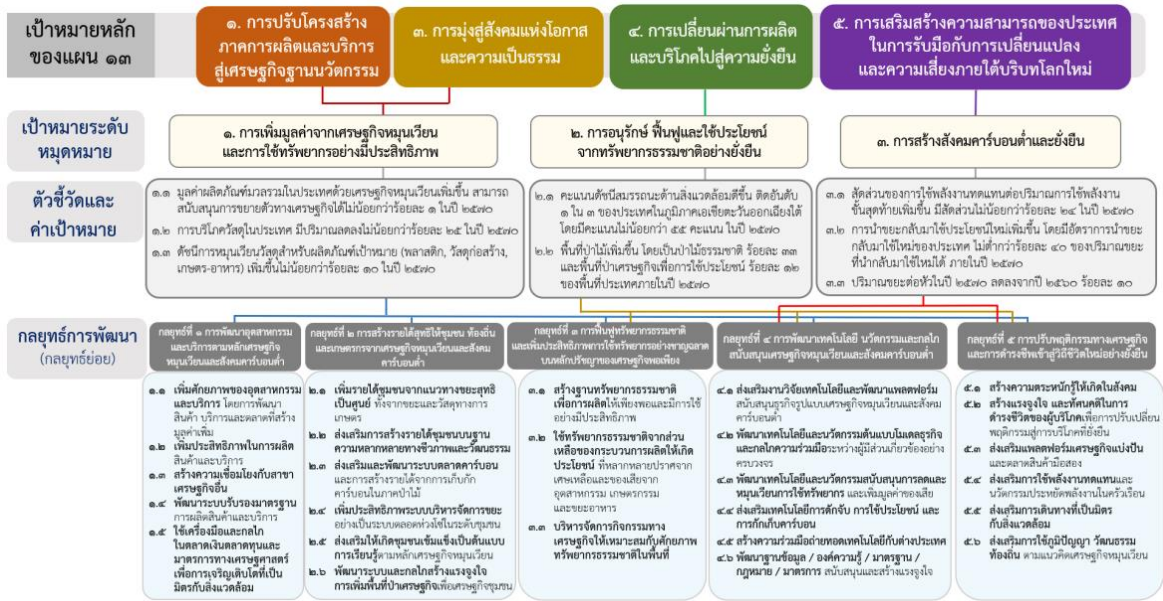

๔. กลยุทธ์การพัฒนา

- กลยุทธ์ที่ ๑ การพัฒนาอุตสาหกรรมและบริการตามหลักเศรษฐกิจหมุนเวียนและสังคมคาร์บอนต่ำ
- กลยุทธ์ที่ ๒ การสร้างรายได้สุทธิให้ชุมชน ท้องถิ่น และเกษตรกร จากเศรษฐกิจหมุนเวียนและสังคมคาร์บอนต่ำ
- กลยุทธ์ที่ ๓ การฟื้นฟูทรัพยากรธรรมชาติและเพิ่มประสิทธิภาพการใช้ทรัพยากรอย่างชาญฉลาด บนหลักปรัชญาของเศรษฐกิจพอเพียง
- กลยุทธ์ที่ ๔ การพัฒนาเทคโนโลยี นวัตกรรมและกลไกสนับสนุนเศรษฐกิจหมุนเวียนและสังคมคาร์บอนต่ำ
- กลยุทธ์ที่ ๕ การปรับพฤติกรรมทางเศรษฐกิจและการดำรงชีพเข้าสู่วิถีชีวิตใหม่อย่างยั่งยืน

หมุดหมายที่ ๑๑ ไทยสามารถลดความเสี่ยงและผลกระทบจากภัยธรรมชาติและการเปลี่ยนแปลง สภาพภูมิอากาศ

๑. สถานการณ์การพัฒนามาที่ผ่านมามี

การเพิ่มขึ้นของประชากร การขยายถิ่นฐานที่อยู่ และการพัฒนาทางกายภาพได้ทำลายความสมดุลของสิ่งแวดล้อม รวมถึงการเปลี่ยนแปลงสภาพภูมิอากาศ ส่งผลให้เกิดภัยพิบัติทางธรรมชาติทั่วโลก ขึ้นบ่อยครั้ง สำหรับประเทศไทยเผชิญปัญหาภัยธรรมชาติหลากหลายประเภทและบ่อยครั้ง อาทิ พายุหมุนเขตร้อน พายุฝนฟ้าคะนอง หรือพายุฤดูร้อน คลื่นพายุซัดฝั่ง ดินโคลนถล่ม อุทกภัย ภัยแล้ง ไฟป่าและหมอกควัน แผ่นดินไหว คลื่นสึนามิ ข้อมูลจากรายงานความเสี่ยงด้านภูมิอากาศโลก ปีค.ศ. ๒๐๒๐ ระบุว่า ประเทศไทยจัดอยู่ในกลุ่มประเทศที่มีความเสี่ยงสูงต่อผลกระทบจากการเปลี่ยนแปลงสภาพภูมิอากาศเป็นอันดับ ๘ ในช่วง ๒๐ ปีที่ผ่านมา ประเทศไทยได้เกิดภัยธรรมชาติจำนวนถึง ๑๔๗ ครั้ง โดยเฉพาะในปี ๒๕๔๗ เกิดเหตุการณ์คลื่นสึนามิซัดถล่มชายฝั่งอันดามันของประเทศไทย ปี ๒๕๕๔ เกิดเหตุการณ์มหาอุทกภัย และ ปี ๒๕๕๗ เกิดแผ่นดินไหวขนาดความรุนแรง ๖.๓ ที่จังหวัดเชียงราย ขณะเดียวกัน รายงานความเสี่ยงโลกปี ๒๐๒๐ จัดอันดับให้ประเทศไทยเป็นประเทศที่มีความเสี่ยงในลำดับที่ ๙๐ จากการประเมินทั้งหมด ๑๘๑ ประเทศ โดยมีค่าดัชนีความเสี่ยงโดยรวมในระดับที่ ๓ (ปานกลาง) จากความเสี่ยงทั้งหมด ๕ ระดับ โดยในรายละเอียดพบว่า ประเทศไทยมีความอ่อนแอ อยู่ในระดับสูง มีความเปราะบาง อยู่ในระดับปานกลาง อัน

เนื่องมาจากจุดอ่อน ด้านความสามารถในการปรับตัว อยู่ในเกณฑ์ต่ำ และความสามารถในการรับมือ อยู่ในระดับปานกลาง แม้ว่าความอ่อนไหวต่อความเสี่ยงจะอยู่ในระดับต่ำก็ตาม

การจัดการและป้องกันสาธารณภัย มีการวางแผนทางเพื่อบริหารจัดการหรือป้องกันภัยพิบัติทางธรรมชาติ อย่างเป็นระบบ ตั้งแต่ก่อนเกิดเหตุ ระหว่างเกิดเหตุ และหลังจากเกิดเหตุจนครบกระบวนการ แม้กระนั้นก็ตาม การช่วยเหลือและแก้ไขปัญหาภัยพิบัติทางธรรมชาติของหน่วยงานต่าง ๆ ยังคงมีอุปสรรคและความท้าทาย หลายมิติ โดยเฉพาะอย่างยิ่งขีดความสามารถในการจัดการกับภัยพิบัติทางธรรมชาติที่มีความรุนแรงสูงยังคงค่อนข้าง จำกัด และแม้ว่าภัยธรรมชาติที่เกิดขึ้นในประเทศส่วนใหญ่เป็นภัยซึ่งคาดการณ์ล่วงหน้าได้ แต่หน่วยงานให้ ความสำคัญกับมาตรการเชิงรับในการให้ความช่วยเหลือเยียวยาผู้ได้รับผลกระทบและการฟื้นฟูตามบทบาทภารกิจ ภายใต้งบประมาณที่หน่วยงานได้รับ การจัดสรรงบประมาณของภาครัฐยังไม่ได้ให้ความสำคัญกับมาตรการ ในการจัดการเชิงรุก อาทิการเตรียมความพร้อม การป้องกันและลดผลกระทบล่วงหน้าก่อนที่จะเกิดภัยธรรมชาติ เนื่องจากผลลัพธ์เชิงปริมาณที่เกิดจากมาตรการเชิงรุกค่อนข้างวัดได้ยาก ด้านการรับมือกับปัญหาการเปลี่ยนแปลง สภาพภูมิอากาศ บางภาคส่วนของสังคมไทยเริ่มมีความตื่นตัวมากขึ้น แต่การขับเคลื่อนหรือผลักดันมาตรการ ให้เกิดผลยังเป็นไปอย่างล่าช้า ท่ามกลางข้อมูลบ่งชี้ว่า ประเทศไทยมีความล่อแหลมต่อความเสี่ยงจากภัยธรรมชาติ และการเปลี่ยนแปลงสภาพภูมิอากาศในเกณฑ์สูง ในขณะที่มีขีดจำกัดในด้านความสามารถในการรับมือกับภัยและ การปรับตัวต่อสภาพการณ์และความเสี่ยง จึงมีความจำเป็นเร่งด่วนที่ประเทศไทยต้องลดความล่อแหลม รวมทั้ง สร้างขีดความสามารถในการรับมือกับความเสี่ยง และเพิ่มความสามารถในการปรับตัวต่อภัยธรรมชาติและ การเปลี่ยนแปลงสภาพภูมิอากาศ ซึ่งจะเป็นประเด็นการพัฒนาที่สำคัญในช่วงแผนพัฒนาฯ ฉบับที่ ๑๓ เพื่อลด และป้องกันผลกระทบจากภัยธรรมชาติและ การเปลี่ยนแปลงสภาพภูมิอากาศที่จะเกิดขึ้นกับเศรษฐกิจ สังคม สิ่งแวดล้อม และความมั่นคงของประเทศ โดยเฉพาะภายใต้สภาพแวดล้อมที่การเปลี่ยนแปลงสภาพภูมิอากาศและ ๑๑๕ ภัยธรรมชาติมีแนวโน้มทวีความรุนแรงมากขึ้น ประกอบกับประเทศเศรษฐกิจหลักให้ความสำคัญกับการสร้าง ความร่วมมือในการลดการปล่อยก๊าซเรือนกระจกและภาวะโลกร้อน และนำประเด็นการค้าการลงทุนระหว่าง ประเทศมาใช้เป็นเครื่องมือในการบรรลุเป้าหมายด้านการลดก๊าซเรือนกระจกมากขึ้น รวมทั้งการเข้าสู่สังคมสูงวัย และข้อจำกัดทางการคลังที่ทำให้ประชาชนและสังคมไทยมีความเปราะบางต่อผลกระทบจากภัยธรรมชาติและ การเปลี่ยนแปลงสภาพภูมิอากาศมากขึ้น

๒. เป้าหมายการพัฒนา

๒.๑ ความเชื่อมโยงของหมวดหมายกับเป้าหมายหลักของแผนพัฒนาฯ ฉบับที่ ๑๓ และ ยุทธศาสตร์ชาติ เป้าหมายการพัฒนาของหมวดหมายที่ ๑๑ ได้เชื่อมโยงกับเป้าหมายหลักของแผนพัฒนาฯ ฉบับที่ ๑๓ จำนวน ๒ เป้าหมาย ได้แก่

เป้าหมายที่ ๔) การเปลี่ยนผ่านการผลิตและบริโภคไปสู่ความยั่งยืน และ

เป้าหมาย ที่ ๕) การเสริมสร้างความสามารถของประเทศในการรับมือกับการเปลี่ยนแปลงและความเสี่ยงภายใต้บริบทโลก ใหม่ หากพิจารณาถึงความเชื่อมโยงกับยุทธศาสตร์ชาติ พบว่าเป้าหมายการพัฒนาของหมวดหมายที่ ๑๑ มีความสอดคล้องกับเป้าหมายของยุทธศาสตร์ชาติใน ๓ ด้าน ได้แก่

ด้านที่ ๑ ยุทธศาสตร์ชาติด้านความมั่นคง ในเป้าหมายที่ ๒ บ้านเมืองมีความมั่นคงในทุกมิติและทุกระดับ เพื่อบริหารจัดการสถานะแวดล้อมของประเทศให้ มีความมั่นคง ปลอดภัย และมีความสงบเรียบร้อยในทุกระดับ และเป้าหมายที่ ๓ กองทัพ หน่วยงานด้านความมั่นคง ภาครัฐ ภาคเอกชน และภาคประชาชน มีความพร้อมในการป้องกันและแก้ไขปัญหาความมั่นคง เพื่อให้มีความพร้อม สามารถรับมือกับภัยคุกคามและภัยพิบัติได้ทุกรูปแบบและทุกระดับความรุนแรง

ด้านที่ ๒ ยุทธศาสตร์ชาติ ด้านการสร้างขีดความสามารถในการแข่งขัน ในเป้าหมายที่ ๑ ประเทศไทยเป็นประเทศที่พัฒนาแล้ว เศรษฐกิจ เติบโตอย่างมีเสถียรภาพและยั่งยืน ในประเด็นอุตสาหกรรม



ความมั่นคงของประเทศ มีเนื้อหาด้านการพัฒนาอุตสาหกรรมที่เกี่ยวข้องกับการจัดการภัยพิบัติ ซึ่งรวมถึงระบบการเตือนภัยการเตรียมตัวรับมือภัยพิบัติและการให้ความช่วยเหลือทั้งในระหว่างและหลังเกิดภัยพิบัติ และ

ด้านที่ ๕ ยุทธศาสตร์ชาติด้านการสร้าง การเติบโตบนคุณภาพชีวิตที่เป็นมิตรต่อสิ่งแวดล้อม ในเป้าหมายที่ ๓ ใช้ประโยชน์และสร้างการเติบโต บนฐานทรัพยากรธรรมชาติและสิ่งแวดล้อมให้สมดุลภายในขีดความสามารถของระบบนิเวศ โดยสร้างการเติบโต อย่างยั่งยืนบนสังคมที่เป็นมิตรต่อสภาพภูมิอากาศ มุ่งเน้นลดการปล่อยก๊าซเรือนกระจก และสร้างสังคมคาร์บอนต่ำ ปรับปรุงการบริหารจัดการภัยพิบัติทั้งระบบ และการสร้างขีดความสามารถของประชาชนในการรับมือและ ปรับตัวเพื่อลดความสูญเสียและเสียหายจากภัยธรรมชาติและผลกระทบที่เกี่ยวข้องกับการเปลี่ยนแปลง สภาพภูมิอากาศ พร้อมทั้งสนับสนุนการลงทุนในโครงสร้างพื้นฐานที่เป็นมิตรต่อสภาพภูมิอากาศ และดูแลภัยพิบัติ จากน้ำทั้งระบบ โดยมีการจัดระบบการจัดการน้ำในภาวะวิกฤติ ให้สามารถลดสูญเสีย ความเสียหาย จากภัยพิบัติ ที่เกิดจากน้ำตามหลักวิชาการให้อยู่ในขอบเขตที่ควบคุมที่มีประสิทธิภาพ รวมถึงการเพิ่มความร่วมมือ ในเรื่องการจัดการภัยพิบัติในภูมิภาคได้อย่างทั่วถึงและทันการณ์

๒.๒ เป้าหมาย ตัวชี้วัด และค่าเป้าหมายของการพัฒนาระดับมหุดมหาย

เป้าหมายที่ ๑ ความเสียหายและผลกระทบจากภัยธรรมชาติและการเปลี่ยนแปลงสภาพภูมิอากาศลดลง

เป้าหมายที่ ๒ ความเสี่ยงจากภัยธรรมชาติและและการเปลี่ยนแปลงสภาพภูมิอากาศลดลง

เป้าหมายที่ ๓ สังคมไทยมีภูมิคุ้มกันจากภัยธรรมชาติและและการเปลี่ยนแปลงสภาพภูมิอากาศ

๓. แผนที่กลยุทธ์

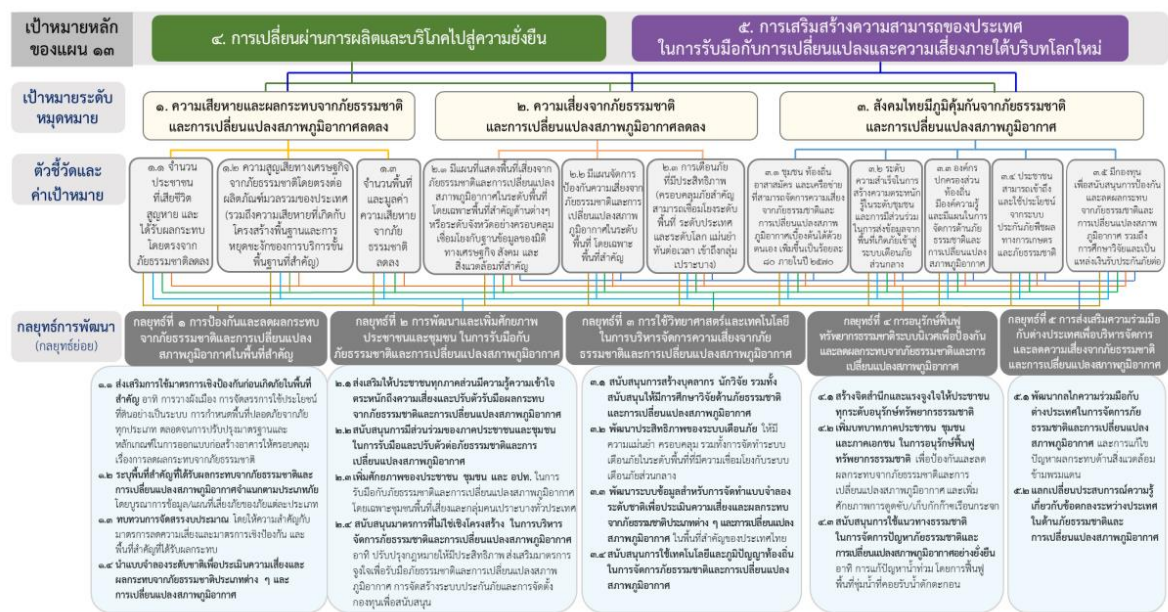

๔. กลยุทธ์การพัฒนา

กลยุทธ์ที่ ๑ การป้องกันและลดผลกระทบจากภัยธรรมชาติและและการเปลี่ยนแปลงสภาพภูมิอากาศในพื้นที่สำคัญ

กลยุทธ์ที่ ๒ การพัฒนาและเพิ่มศักยภาพประชาชนและชุมชน ในการรับมือกับภัยธรรมชาติและและการเปลี่ยนแปลงสภาพภูมิอากาศ

กลยุทธ์ที่ ๓ การใช้วิทยาศาสตร์และเทคโนโลยีในการบริหารจัดการความเสี่ยงจากภัยธรรมชาติ และการเปลี่ยนแปลงสภาพภูมิอากาศ

กลยุทธ์ที่ ๔ การอนุรักษ์ฟื้นฟูทรัพยากรธรรมชาติระบบนิเวศเพื่อป้องกันและลดผลกระทบจากภัยธรรมชาติ และการเปลี่ยนแปลงสภาพภูมิอากาศ

กลยุทธ์ที่ ๕ การส่งเสริมความร่วมมือกับต่างประเทศเพื่อบริหารจัดการ และลดความเสี่ยงจากภัยธรรมชาติ และการเปลี่ยนแปลงสภาพภูมิอากาศ

หมุดหมายที่ ๑๒ ไทยมีกำลังคนสมรรถนะสูง มุ่งเรียนรู้อย่างต่อเนื่อง ตอบโจทย์การพัฒนา แห่งอนาคต

๑. สถานการณ์การพัฒนาที่ผ่านมา

การพัฒนากำลังคนของไทยเผชิญกับการเปลี่ยนแปลงเชิงโครงสร้างที่สำคัญ ได้แก่ การเป็นสังคมสูงวัย ส่งผลให้ประเทศจะขาดกำลังคนในเชิงปริมาณ ประกอบกับผลิตภาพแรงงานที่ลดลงในช่วงโควิด-๑๙ เพิ่มปัญหา ด้านกำลังคนเชิงคุณภาพ จนอาจเป็นข้อจำกัดในการขยายตัวทางเศรษฐกิจ การเติบโตของนวัตกรรมแหล่งความรู้ ระดับโลกออนไลน์ที่มีต้นทุนและราคาต่ำ วงจรชีวิตของความรู้สั้นลงโดยเฉพาะด้านดิจิทัลและเทคโนโลยี ที่เปลี่ยนแปลงเร็ว และแนวโน้มความต้องการเรียนรู้ตามความสนใจรายบุคคล รวมถึงภาคเอกชนที่เริ่มให้ความสำคัญกับการสรรหาและการจ้างงานตามสมรรถนะในการทำงานมากกว่าคุณวุฒิทางการศึกษา อีกทั้ง สถานการณ์การแพร่ระบาดของโรคอุบัติใหม่ ส่งผลต่อวิถีการดำรงชีวิตและพฤติกรรมของคน และสะท้อนถึง บทบาทของเครือข่ายภาคประชาสังคมที่มีความเข้มแข็งในการร่วมแก้ไขปัญหาต่าง ๆ แต่ยังคงขาดการสนับสนุน ที่มีประสิทธิภาพจากภาครัฐ จึงต้องเร่งขยายผลและต่อยอดประเด็นการพัฒนาเพื่อนำไปสู่การพลิกโฉมกำลังคน สมรรถนะสูงที่มีภาวะผู้นำสูง สามารถสร้างการเปลี่ยนแปลงและเพิ่มขีดความสามารถของประเทศได้

ทั้งนี้การเรียนรู้ตลอดชีวิต เป็นเครื่องมือสำคัญในการพัฒนาคนในสังคมสูงวัยที่มีช่วงชีวิตที่หลากหลาย มากขึ้น ซึ่งจะกระทบต่อระบบการเรียนรู้ที่ต้องปรับเปลี่ยนให้สามารถเรียนรู้และพัฒนาสมรรถนะให้ได้ตลอดเวลา รวมทั้งสามารถเชื่อมโยงและเทียบโอนสมรรถนะอย่างมีคุณภาพและไร้รอยต่อ ในขณะที่คนไทยยังขาดทักษะชีวิต ในหลายด้าน อาทิ ความรอบรู้ด้านการเงินที่ทำให้บางคนเข้าไปอยู่ในวงจรของหนี้ในระบบและนอกระบบ ความรอบรู้ด้านดิจิทัลที่รวมถึงความสามารถในการรับมือกับข้อมูลข่าวสารที่ผิดพลาด การรู้เท่าทันสื่อ รวมถึงระบบ นิเวศควรเอื้อต่อการเรียนรู้ตลอดชีวิตให้กับประชากรทุกกลุ่มอย่างทั่วถึงและมีคุณภาพทั้งบนพื้นที่กายภาพ และบนพื้นที่เสมือนจริง ขณะที่กลุ่มเข้าไม่ถึงจะต้องมีมาตรการกำจัดอุปสรรคต่างๆ ให้สามารถเข้ามาเรียนรู้ และพัฒนาทักษะได้อย่างทั่วถึงมากขึ้น

๒. เป้าหมายการพัฒนา

๒.๑ ความเชื่อมโยงของหมุดหมายกับเป้าหมายหลักของแผนพัฒนาฯ ฉบับที่ ๑๓ และยุทธศาสตร์ชาติ หมุดหมายที่ ๑๒ ไทยมีกำลังคนสมรรถนะสูง มุ่งเรียนรู้อย่างต่อเนื่อง ตอบโจทย์การพัฒนาแห่งอนาคต มุ่งตอบสนองเป้าหมายหลักของแผนพัฒนาฯ ฉบับที่ ๑๓ จำนวน ๒ เป้าหมาย ได้แก่

เป้าหมายที่ ๒) การพัฒนาคน สำหรับโลกยุคใหม่ โดยคนทุกช่วงวัยได้รับการพัฒนาในทุกมิติ การพัฒนากำลังคนสมรรถนะสูงสอดคล้องกับ ความต้องการของภาคการผลิตเป้าหมาย สามารถสร้างงานอนาคต และสร้างผู้ประกอบการอัจฉริยะ ที่มีความสามารถในการสร้างและใช้เทคโนโลยีและนวัตกรรม รวมทั้ง

เป้าหมายที่ ๓) การมุ่งสู่สังคมแห่งโอกาส และความเป็นธรรม ด้วยการส่งเสริมการเรียนรู้ตลอดชีวิต ทั้งการพัฒนากระบวนนิเวศเพื่อการเรียนรู้ตลอดชีวิต และพัฒนาทางเลือกในการเข้าถึงการเรียนรู้ สำหรับผู้ที่ไม่สามารถเรียนในระบบการศึกษาปกติ นอกจากนี้ หมุดหมายที่ ๑๒ ยังมีความสอดคล้องกับยุทธศาสตร์ชาติใน ๓ ด้าน ได้แก่ ยุทธศาสตร์ชาติ ด้านการสร้างความสามารถในการแข่งขัน ในประเด็น



เป้าหมาย ประเทศไทยมีขีดความสามารถในการแข่งขันสูงขึ้น ด้านการพัฒนาและเสริมสร้างศักยภาพ
ทรัพยากรมนุษย์ ในประเด็นเป้าหมาย คนไทยเป็นคนดี คนเก่งมีคุณภาพ พร้อมสำหรับวิถีชีวิตในศตวรรษที่ ๒๑
และสังคมไทยมีสภาพแวดล้อมที่เอื้อและสนับสนุนต่อการพัฒนาคนตลอด ช่วงชีวิต และยุทธศาสตร์ชาติด้าน
การสร้างโอกาสและความเสมอภาคทางสังคม ในประเด็นเป้าหมาย การสร้างความเป็นธรรมและลดความ
เหลื่อมล้ำในทุกมิติ และการกระจายศูนย์กลางความเจริญทางเศรษฐกิจ และสังคม เพิ่มโอกาสให้ทุกภาคส่วน
เข้ามาเป็นกำลังของการพัฒนาประเทศในทุกกระดับ

๒.๒ เป้าหมายและผลลัพธ์ของการพัฒนาระดับมหุดมหาย

เป้าหมายที่ ๑ คนไทยได้รับการพัฒนาอย่างเต็มศักยภาพในทุกช่วงวัย มีสมรรถนะที่จำเป็น
สำหรับ โลกยุคใหม่ มีคุณลักษณะตามบรรทัดฐานที่ดีของสังคม มีคุณธรรม จริยธรรม และมีภูมิคุ้มกัน ต่อการ
เปลี่ยนแปลงอย่างพลิกโฉมฉับพลันของโลก สามารถดำรงชีวิตร่วมกันในสังคม ได้อย่างสงบสุข

เป้าหมายที่ ๒ กำลังคนมีสมรรถนะสูง สอดคล้องกับความต้องการของภาคการผลิตเป้าหมาย
และสามารถ สร้างงานอนาคต

เป้าหมายที่ ๓ ประชาชนทุกกลุ่มเข้าถึงการเรียนรู้ตลอดชีวิต

๓. แผนที่กลยุทธ์



๔. กลยุทธ์การพัฒนา

กลยุทธ์ที่ ๑ คนไทยทุกช่วงวัยได้รับการพัฒนาในทุกมิติ

กลยุทธ์ที่ ๒ การพัฒนากำลังคนสมรรถนะสูง

กลยุทธ์ที่ ๓ ส่งเสริมการเรียนรู้ตลอดชีวิต

มหุดมหายที่ ๑๓ ไทยมีภาคีรัฐที่ทันสมัย มีประสิทธิภาพ และต่อโยงทรัพยากรประชาชน

๑. สถานการณ์การพัฒนาที่ผ่านมา

ภาครัฐเป็นกลไกหลักกลไกหนึ่งในภาคดูแลประชาชนให้กินดีอยู่ดี สามารถประกอบอาชีพได้ และขับเคลื่อน การพัฒนาประเทศ โดยมีหน้าที่และบทบาทสำคัญในการให้บริการประชาชน และการนำนโยบายสาธารณะ แผนการพัฒนาประเทศ และกฎหมาย สู่การปฏิบัติให้เกิดผลเป็นรูปธรรม โดยปัจจัยสำคัญของความสำเร็จ ของภาครัฐในการดำเนินการดังกล่าวจำเป็นต้องอาศัยภาครัฐที่มีประสิทธิภาพ ซึ่งจำเป็นอย่าง

ยิ่งที่จะต้องปรับตัว ให้ทันกับความเปลี่ยนแปลงที่รวดเร็ว สถานการณ์ความไม่แน่นอนและมีความซับซ้อนเพิ่มมากขึ้น ภาครัฐไทยยังคงมีข้อจำกัดในหลายประเด็นที่เป็นอุปสรรคต่อการตอบโจทยประชาชนได้อย่างเต็มศักยภาพ โดยเฉพาะการที่โครงสร้างภาครัฐยังมีขนาดใหญ่ มีส่วนราชการและหน่วยงานของรัฐจำนวนมากที่มีการทำงาน ซ้ำซ้อนกัน ขาดการบูรณาการการทำงานร่วมกัน ในขณะที่การมีส่วนร่วมของภาคีพัฒนาอื่น ๆ ในการบริการ ภาครัฐยังมีข้อจำกัด ส่งผลให้การทำงานและการให้บริการของภาครัฐมักเกิดปัญหาความล่าช้า ไม่ตอบโจทย ความต้องการของประชาชน การให้บริการไม่ครอบคลุมพื้นที่อย่างทั่วถึง ซึ่งสะท้อนจากมิติด้านความมีประสิทธิภาพ ของภาครัฐ ของดัชนีชี้วัดธรรมาภิบาลโลก พบว่า ปี ๒๕๖๒ ค่าดัชนีของไทยมีค่าที่ ๖๕.๘๗ คะแนน ลดลงจาก ๖๖.๘๓ คะแนน ในปี ๒๕๖๑ และน้อยกว่าประเทศสิงคโปร์ บรูไน และมาเลเซีย รวมถึงการที่ภาครัฐยังขาดการมุ่งเน้น ให้มีการประสานการดำเนินงานกับทุกภาคส่วนเพื่อให้บรรลุเป้าหมายร่วมกัน สะท้อนจากสถานการณ์การบรรลุ เป้าหมายแผนแม่บทภายใต้ยุทธศาสตร์ชาติ ที่ยังมีสัดส่วนของเป้าหมายแผนแม่บทย่อยภายใต้ยุทธศาสตร์ชาติ ที่ยังอยู่ในสถานการณ์บรรลุเป้าหมายต่ำกว่าค่าเป้าหมาย ณ ปี ๒๕๖๓ เป็นสัดส่วนมากถึงร้อยละ ๘๐.๗๑ นอกจากนี้ สัดส่วนการลงทุนของภาคเอกชนต่อการลงทุนรวมในการจัดบริการสาธารณะในปี ๒๕๖๓ อยู่ที่ เพียงร้อยละ ๑๐.๗ เท่านั้น ต่ำกว่าค่าเป้าหมายของแผนแม่บทภายใต้ยุทธศาสตร์ชาติ ที่ร้อยละ ๒๐ ในปี ๒๕๖๕ ซึ่งรวมถึงการเข้ามามีส่วนร่วมของภาคส่วนต่าง ๆ ในการติดตาม ตรวจสอบ การดำเนินงานภาครัฐอาจยังมีข้อจำกัด และไม่สามารถดำเนินการได้อย่างมีประสิทธิภาพ

นอกจากนั้น กฎหมายไทยจำนวนมากมีความล้าสมัย ไม่เอื้อต่อการทำงานและการปรับตัวของ ภาครัฐ ให้สอดคล้องกับสถานการณ์ รวมถึงการอำนวยความสะดวกแก่ประชาชนและภาคเอกชน กระบวนการ แก้ไข กฎหมายมีระยะเวลาทำให้ไม่สามารถปรับปรุงกฎหมายให้รองรับการเปลี่ยนแปลงและขาดการนำ เครื่องมือ และเทคโนโลยีสมัยใหม่เข้ามาช่วยในการแก้ไขปรับปรุง พัฒนากฎหมาย หรือยกเลิกกฎหมาย ขาดฐานข้อมูล ด้านกฎหมายของประเทศ เพื่อรองรับการเข้าถึงกระบวนการของกฎหมาย ให้ทุกภาคส่วนมีส่วนร่วม ในการกำหนดกฎหมาย ขาดความตระหนักถึงการปฏิบัติตามกฎหมายและผลที่จะได้รับอย่างเคร่งครัด ส่งผลให้ เกิดความไม่เท่าเทียมกันของการบังคับใช้กฎหมาย โดยสะท้อนได้จากประสิทธิภาพในการบังคับใช้กฎหมาย ของประเทศไทย เทียบเคียงจากมิติด้านการบังคับใช้กฎหมายของดัชนีนิติธรรม พบว่า ในปี ๒๕๖๓ ประเทศไทย มีคะแนน ๐.๔๗ คะแนน จัดอยู่ลำดับที่ ๘๓ จาก ๑๒๘ ประเทศทั่วโลก ทั้งนี้ คะแนนในการบังคับใช้ กฎหมาย ของประเทศไทยมีแนวโน้มลดลงอย่างต่อเนื่อง จาก ๐.๕๐ คะแนนในปี ๒๕๖๑ เป็น ๐.๔๘ คะแนน ในปี ๒๕๖๒ และ ๐.๔๗ คะแนน ในปี ๒๕๖๓

๒. เป้าหมายการพัฒนา

๒.๑ ความเชื่อมโยงของหมุดหมายกับเป้าหมายหลักของแผนพัฒนาฯ ฉบับที่ ๑๓ และ ยุทธศาสตร์ชาติ ภาครัฐจำเป็นต้องเร่งพัฒนาและปรับตัวเพื่อลดช่องว่างของการปฏิบัติงานให้มีศักยภาพที่ เหมาะสม ในฐานะที่เป็นกลไกหลักในการขับเคลื่อนการพัฒนาประเทศบนหลักการบริหารงานภาครัฐแนวใหม่ คือ การปรับเปลี่ยนการบริหารจัดการภาครัฐ โดยนำหลักการเพิ่มประสิทธิภาพของระบบราชการและการ แสวงหา ประสิทธิภาพในการปฏิบัติราชการที่มุ่งการบรรลุเป้าหมายการพัฒนาประเทศ โดยมีประเด็นที่ต้อง ดำเนินการ เพื่อรับมือกับแนวโน้มการเปลี่ยนแปลงและเสริมสร้างความสามารถของภาครัฐ ประกอบด้วย

๑) พัฒนาการให้บริการ ภาครัฐที่ตอบโจทย สะดวก ประหยัด แก่ประชาชนและ ผู้ประกอบการ โดยพัฒนาคุณภาพการให้บริการ และเปิดโอกาสให้ภาคส่วนอื่นเข้ามามีส่วนร่วม

๒) ปรับเปลี่ยนการบริหารจัดการและโครงสร้างของภาครัฐ ให้ยืดหยุ่น เชื่อมโยง เปิดกว้าง และมีประสิทธิภาพเพื่อรองรับการเปลี่ยนแปลงที่เอื้อต่อการพัฒนาประเทศ

๓) ปรับเปลี่ยนภาครัฐเป็นรัฐบาลดิจิทัลที่ใช้ข้อมูลในการบริหารจัดการเพื่อการพัฒนาประเทศ และสร้าง ระบบบริหารจัดการ และ ๔) การสร้างระบบบริหารภาครัฐที่ส่งเสริมการปรับเปลี่ยนและพัฒนา



บุคลากร ให้มี ทักษะที่จำเป็นในการให้บริการภาครัฐดิจิทัลและปรับปรุงกฎหมาย ระเบียบ มาตรการภาครัฐให้เอื้อต่อ การพัฒนาประเทศ ซึ่งตอบสนองต่อเป้าหมายหลักของแผนพัฒนาฯ ฉบับที่ ๑๓ จำนวน ๒ เป้าหมาย ได้แก่

เป้าหมายที่ ๓) การมุ่งสู่สังคมแห่งโอกาสและความเป็นธรรม โดยมีบริการสาธารณะทั่วถึง เท่าเทียม และ

เป้าหมายที่ ๕) การเสริมสร้างความสามารถของประเทศในการรับมือกับความเปลี่ยนแปลงและการเปลี่ยนแปลง ภายใต้บริบทโลกใหม่ การพัฒนาตามหมุดหมายฯ จะสามารถส่งผลต่อการบรรลุเป้าหมายตาม ยุทธศาสตร์ชาติใน ๔ ด้าน ได้แก่

๑) ยุทธศาสตร์ชาติด้านความมั่นคง ในประเด็นเป้าหมาย ประชาชนอยู่ดี กินดี และมีความสุข

๒) ยุทธศาสตร์ชาติ ด้านการสร้างความสามารถในการแข่งขัน ใน ๒ ประเด็นเป้าหมาย คือ ประเทศไทยเป็นประเทศที่พัฒนาแล้ว เศรษฐกิจเติบโตอย่างมีเสถียรภาพและยั่งยืน และประเทศไทยมีขีดความสามารถในการแข่งขันสูงขึ้น

๓) ยุทธศาสตร์ชาติด้านการสร้างโอกาสและความเสมอภาคทางสังคมใน ๒ ประเด็นเป้าหมาย คือ สร้างความเป็นธรรม และลดความเหลื่อมล้ำในทุกมิติ และเพิ่มขีดความสามารถของชุมชนท้องถิ่นในการพัฒนา การพึ่งตนเอง และการจัดการตนเองเพื่อสร้างสังคมคุณภาพ

๔) ยุทธศาสตร์ชาติด้านการปรับสมดุลและพัฒนาระบบการบริหาร จัดการภาครัฐ ๒ ประเด็นเป้าหมาย คือ ภาครัฐมีวัฒนธรรมการทำงานที่มุ่งผลสัมฤทธิ์และผลประโยชน์ส่วนรวม ตอบสนองความต้องการของประชาชนได้อย่างสะดวก รวดเร็ว โปร่งใส และภาครัฐมีขนาดที่เล็กกลง พร้อมปรับตัว ให้ทันต่อการเปลี่ยนแปลง นอกจากนี้ หมุดหมายที่ ๑๓ ยังมีความเชื่อมโยงกับเป้าหมายแผนแม่บทภายใต้ ยุทธศาสตร์ชาติ ใน ๔ ประเด็น ได้แก่ ประเด็นที่ ๑๗ ความเสมอภาคและหลักประกันทางสังคม ประเด็นที่ ๒๐ การบริการประชาชนและประสิทธิภาพภาครัฐ ประเด็นที่ ๒๑ การต่อต้านการทุจริตและประพฤติมิชอบ ประเด็นที่ ๒๒ กฎหมายและกระบวนการยุติธรรม

๒.๒ เป้าหมาย ตัวชี้วัด และค่าเป้าหมายของการพัฒนาระดับหมุดหมาย

เป้าหมายที่ ๑ การบริการภาครัฐ มีคุณภาพ เข้าถึงได้

เป้าหมายที่ ๒ ภาครัฐที่มีขีดสมรรถนะสูง คล่องตัว

๓. แผนที่กลยุทธ์

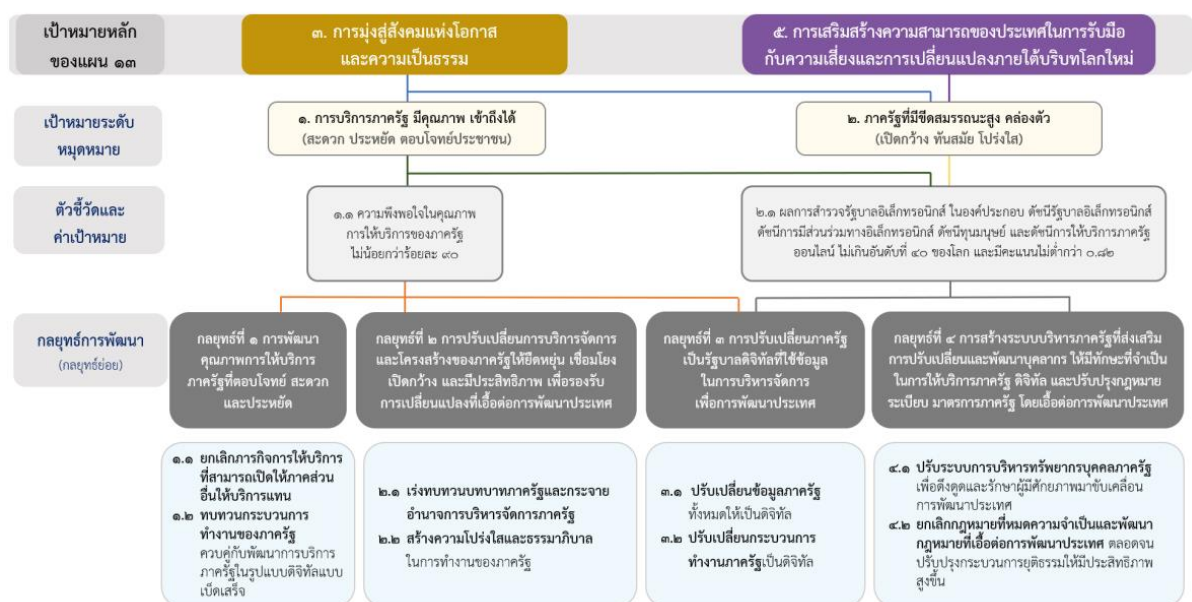

๔. กลยุทธ์การพัฒนา

กลยุทธ์ที่ ๑ การพัฒนาคุณภาพการให้บริการภาครัฐที่ตอบโจทย์ สะดวก และประหยัด

กลยุทธ์ที่ ๒ การปรับเปลี่ยนการบริหารจัดการและโครงสร้างของภาครัฐให้ยืดหยุ่น เชื่อมโยง เปิดกว้าง และมีประสิทธิภาพเพื่อรองรับการเปลี่ยนแปลงที่เอื้อต่อการพัฒนาประเทศ

กลยุทธ์ที่ ๓ การปรับเปลี่ยนภาครัฐเป็นรัฐบาลดิจิทัลที่ใช้ข้อมูลในการบริหารจัดการเพื่อการพัฒนาประเทศ

กลยุทธ์ที่ ๔ การสร้างระบบบริหารภาครัฐที่ส่งเสริมการปรับเปลี่ยนและพัฒนาบุคลากร ให้มีทักษะที่จำเป็น ในการให้บริการภาครัฐดิจิทัล และปรับปรุงกฎหมาย ระเบียบ มาตรการภาครัฐให้เอื้อต่อการพัฒนา ประเทศ

๑.๓ เป้าหมายการพัฒนาที่ยั่งยืน (Sustainable Development Goals : SDGs)

มีทั้งหมด ๑๗ เป้าหมาย (Goals) ภายใต้หนึ่งเป้าหมายจะประกอบไปด้วยเป้าหมายย่อย ๆ ที่เรียกว่า เป้าประสงค์ (Targets) ซึ่งมีจำนวนทั้งหมด ๑๖๙ เป้าประสงค์ และพัฒนา ตัวชี้วัด (Indicators) จำนวน ๒๓๒ ตัวชี้วัด (ทั้งหมด ๒๔๔ ตัวชี้วัดแต่มีตัวที่ซ้ำ ๑๒ ตัว) เพื่อติดตามความก้าวหน้าของเป้าประสงค์ดังกล่าว

เป้าหมายการพัฒนาทั้ง ๑๗ ข้อ สะท้อน ๓ เสาหลักของมิติความยั่งยืน' (Three Pillars of Sustainability) คือ มิติด้านสังคม เศรษฐกิจ และสิ่งแวดล้อม บวกกับอีก ๒ มิติ คือ มิติด้านสันติภาพและสถาบัน และมิติด้านหุ้นส่วนการพัฒนา ที่เชื่อมร้อยทุกมิติของความยั่งยืนไว้ด้วยกัน รวมเป็น ๕ มิติ องค์การสหประชาชาติแบ่งเป้าหมาย ๑๗ ข้อ ออกเป็น ๕ กลุ่ม (เรียกว่า ๕ Ps) ประกอบด้วย

๑. People (มิติด้านสังคม): ครอบคลุมเป้าหมายที่ ๑ ถึง เป้าหมายที่ ๕

๒. Prosperity (มิติด้านเศรษฐกิจ): ครอบคลุมเป้าหมายที่ ๗ ถึง เป้าหมายที่ ๑๑

๓. Planet (มิติด้านสิ่งแวดล้อม): ครอบคลุมเป้าหมายที่ ๖ เป้าหมายที่ ๑๒ และ ๑๕

๔. Peace (มิติด้านสันติภาพและสถาบัน): ครอบคลุมเป้าหมายที่ ๑๖

๕. Partnership (มิติด้านหุ้นส่วนการพัฒนา): ครอบคลุมเป้าหมายที่ ๑๗

เป้าหมายทั้ง ๑๗ เป้าหมาย ประกอบด้วย

เป้าหมายที่ ๑ : ขจัดความยากจนทุกรูปแบบในทุกพื้นที่

เป้าประสงค์ ๑. ภายในปี ๒๕๗๓ ขจัดความยากจนขั้นรุนแรงทั้งหมด ซึ่งในปัจจุบันวัดจากคนที่มีค่าใช้จ่ายดำรงชีพรายวันต่ำกว่า ๑.๒๕ ต่อวัน

เป้าประสงค์ ๒ ภายในปี ๒๕๗๓ ลดสัดส่วน ชาย หญิง และเด็ก ในทุกช่วงวัย ที่อยู่ภายใต้ความยากจนในทุกมิติ ตามนิยามของแต่ละประเทศ ให้ลดลงอย่างน้อยครึ่งหนึ่ง

เป้าประสงค์ ๓ ดำเนินการให้เป็นผลตามระบบและมาตรการคุ้มครองทางสังคมที่เหมาะสมของแต่ละประเทศ และให้ครอบคลุมถึงกลุ่มที่ยากจนและเปราะบางภายในปี ๒๕๗๓

เป้าประสงค์ ๔ ภายในปี ๒๕๗๓ สร้างหลักประกันว่าชายและหญิงทุกคน โดยเฉพาะที่ยากจนและเปราะบาง มีสิทธิเท่าเทียมกันในทรัพยากรทางเศรษฐกิจ รวมถึงการเข้าถึงบริการขั้นพื้นฐาน การเป็นเจ้าของและควบคุมเหนือที่ดินและอสังหาริมทรัพย์ในรูปแบบอื่น มรดกทรัพยากรธรรมชาติ เทคโนโลยีใหม่ที่เหมาะสม และบริการทางการเงิน ซึ่งรวมถึงระบบการเงินระดับฐานราก (microfinance)

เป้าประสงค์ ๕ ภายในปี ๒๕๗๓ สร้างภูมิคุ้มกัน และลดการเปิดรับและความเปราะบางต่อเหตุรุนแรงที่เกี่ยวข้องกับภูมิอากาศ และภัยพิบัติทางเศรษฐกิจ สังคมและสิ่งแวดล้อม ให้กับผู้ที่ยากจนและอยู่ในสถานการณ์เปราะบาง



เป้าประสงค์ ๖ สร้างหลักประกันว่าจะมีการระดมทรัพยากรอย่างมีนัยสำคัญจากแหล่งที่หลากหลาย รวมไปถึงการยกระดับความร่วมมือเพื่อการพัฒนา เพื่อที่จะจัดให้มีแนวทางที่เพียงพอและคาดเดาได้ แก่ประเทศกำลังพัฒนา โดยเฉพาะอย่างยิ่ง ประเทศพัฒนาน้อยที่สุด ในการดำเนินงานตามแผนงานและนโยบายเพื่อยุติความยากจนในทุกมิติ

เป้าประสงค์ ๗ สร้างกรอบนโยบายที่เหมาะสมในระดับประเทศ ระดับภูมิภาค และระดับนานาชาติ บนฐานของยุทธศาสตร์การพัฒนาที่สนับสนุนความยากจน (pro-poor) และคำนึงถึงความละเอียดอ่อนเชิงเพศภาวะ (gender-sensitive) เพื่อจะสนับสนุนการเร่งการลงทุนเพื่อปฏิบัติการขจัดความยากจน

เป้าหมายที่ ๒ : ยุติความหิวโหย บรรลุความมั่นคงทางอาหารและยกระดับโภชนาการและส่งเสริมเกษตรกรรมที่ยั่งยืน

เป้าประสงค์ ๑ ยุติความหิวโหยและสร้างหลักประกันให้ทุกคนโดยเฉพาะคนที่ยากจนและอยู่ในภาวะเปราะบาง อันรวมถึงทารก ได้เข้าถึงอาหารที่ปลอดภัย มีโภชนาการ และเพียงพอตลอดทั้งปี ภายในปี ๒๕๗๓

เป้าประสงค์ ๒ ยุติภาวะทุพโภชนาการทุกรูปแบบและแก้ไขปัญหาความต้องการสารอาหารของหญิงวัยรุ่น หญิงตั้งครรภ์และให้นมบุตร และผู้สูงอายุ ภายในปี ๒๕๗๓ รวมถึงบรรลุเป้าหมายที่ตกลงร่วมกันระหว่างประเทศว่าด้วยภาวะแคระแกร็นและผอมแห้งในเด็กอายุต่ำกว่า ๕ ปี ภายในปี ๒๕๖๘

เป้าประสงค์ ๓ เพิ่มผลิตภาพทางการเกษตรและรายได้ของผู้ผลิตอาหารรายเล็ก โดยเฉพาะผู้หญิง คนพื้นเมือง เกษตรแบบครอบครัว คนเลี้ยงปศุสัตว์ ชาวประมง ให้เพิ่มขึ้นเป็น ๒ เท่า โดยรวมถึงการเข้าถึงที่ดินและทรัพยากรและปัจจัยนำเข้าในการผลิต ความรู้ บริการทางการเงิน ตลาด และโอกาสสำหรับการเพิ่มมูลค่าและการจ้างงานนอกฟาร์มอย่างปลอดภัยและเท่าเทียม ภายในปี ๒๕๗๓

เป้าประสงค์ ๔ สร้างหลักประกันระบบการผลิตที่ยั่งยืนและสามารถนำไปปรับใช้ในระบบการเกษตรที่สามารถเพิ่มผลผลิตและการผลิตได้ ที่ช่วยรักษาระบบนิเวศน์ ที่เพิ่มความเข้มแข็งในการรับมือกับการเปลี่ยนแปลงสภาพภูมิอากาศ สภาพอากาศที่รุนแรง ความแห้งแล้ง น้ำท่วม และภัยพิบัติอื่นๆ ที่จะทำให้เกิดการเปลี่ยนแปลงต่อคุณภาพพื้นที่และดิน ภายในปี ๒๕๗๓

เป้าประสงค์ ๕ คงความหลากหลายทางพันธุกรรมของเมล็ดพันธุ์พืชที่ใช้เพาะปลูก สัตว์ในไร่นาและที่เลี้ยงตามบ้านเรือน และชนิดพันธุ์ตามธรรมชาติที่เกี่ยวข้องกับพืชและสัตว์เหล่านั้น รวมถึงให้มีธนาคารเมล็ดพันธุ์และพืชที่มีการจัดการที่ดีและมีความหลากหลาย ทั้งในระดับประเทศ ระดับภูมิภาค และระดับนานาชาติ และสร้างหลักประกันว่าจะมีการเข้าถึงและแบ่งปันผลประโยชน์ที่เกิดจากการใช้ทรัพยากรทางพันธุกรรมและองค์ความรู้ท้องถิ่นที่เกี่ยวข้องอย่างเป็นธรรมและเท่าเทียม ตามที่ตกลงกันระหว่างประเทศ ภายในปี ๒๕๗๓

เป้าประสงค์ ๖ เพิ่มการลงทุนตลอดจนการยกระดับความร่วมมือระหว่างประเทศในเรื่องโครงสร้างพื้นฐานในชนบท การวิจัยเกษตรและการขยายบริการ การพัฒนาเทคโนโลยี และการทำธนาคารยีนของพืชและสัตว์ เพื่อยกระดับขีดความสามารถในการผลิตสินค้าเกษตรในประเทศกำลังพัฒนา โดยเฉพาะอย่างยิ่งในประเทศพัฒนาน้อยที่สุด

เป้าประสงค์ ๗ แก้ไขและป้องกันการกีดกันและการบิดเบือนทางการค้าในตลาดเกษตรโลก รวมถึงทางการจัดการอุดหนุนสินค้าเกษตรเพื่อการส่งออกทุกรูปแบบและมาตรการเพื่อการส่งออกทุกแบบที่ให้ผลในลักษณะเดียวกัน โดยให้เป็นไปตามอาณัติของกรอบการพัฒนาโตฮา

เป้าประสงค์ ๘ เลือกใช้มาตรการที่สร้างหลักประกันได้ว่าตลาดโภคภัณฑ์อาหารและตลาดอนุพันธ์สามารถทำงานได้อย่างเหมาะสม และอำนวยความสะดวกในการเข้าถึงข้อมูลของตลาดและข้อมูลสำรองอาหารได้อย่างทันการณ์ เพื่อจำกัดความผันผวนของราคาอาหารที่รุนแรง



เป้าหมายที่ ๓ : สร้างหลักประกันว่าคนมีชีวิตที่มีสุขภาพดีและส่งเสริมความเป็นอยู่ที่ดีสำหรับทุกคนในทุกวัย

เป้าประสงค์ ๑ ลดอัตราการตายของมารดาทั่วโลกให้ต่ำกว่า ๗๐ ต่อการเกิดมีชีพ ๑ แสนคน ภายในปี ๒๕๗๓

เป้าประสงค์ ๒ ยุติการตายที่ป้องกันได้ของทารกแรกเกิดและเด็กอายุต่ำกว่า ๕ ปี โดยทุกประเทศมุ่งลดอัตราการตายในทารกถึงให้ต่ำถึง ๑๒ คน ต่อ การเกิดมีชีพ ๑,๐๐๐ คน และลดอัตราการตายในเด็กอายุต่ำกว่า ๕ ปี ลงให้ต่ำถึง ๒๕ คน ต่อการเกิดมีชีพ ๑,๐๐๐ คน ภายในปี ๒๕๗๓

เป้าประสงค์ ๓ ยุติการแพร่กระจายของเอดส์ วัณโรค มาลาเรีย และโรคเขตร้อนที่ถูกกลบเกลื่อน และต่อสู้กับโรคดื้อยาต้านจุลชีพ โรคติดต่อทางน้ำ และโรคติดต่ออื่นๆ ภายในปี ๒๕๗๓

เป้าประสงค์ ๔ ลดการตายก่อนวัยอันควรจากโรคไม่ติดต่อให้ลดลงหนึ่งในสาม ผ่านทางการป้องกันและการรักษาโรค และสนับสนุนสุขภาพจิตและความเป็นอยู่ที่ดี ภายในปี ๒๕๗๓

เป้าประสงค์ ๕ เสริมสร้างการป้องกันและการรักษาการใช้สารในทางที่ผิด ซึ่งรวมถึงการใช้ยาเสพติดในทางที่ผิดและการใช้แอลกอฮอล์ในทางอันตราย

เป้าประสงค์ ๖ ลดจำนวนการตายและบาดเจ็บจากอุบัติเหตุทางถนนทั่วโลกครึ่งหนึ่ง ภายในปี ๒๕๖๓

เป้าประสงค์ ๗ สร้างหลักประกันว่ามีการเข้าถึงบริการ ข้อมูล การให้การศึกษาเกี่ยวกับอนามัยเจริญพันธุ์โดยถ้วนหน้า รวมถึงการวางแผนครอบครัว และการผสมอนามัยเจริญพันธุ์ในยุทธศาสตร์และแผนงานระดับชาติ ภายในปี ๒๕๗๓

เป้าประสงค์ ๘ บรรลุการมีหลักประกันสุขภาพถ้วนหน้า รวมถึงการป้องกันความเสี่ยงทางการเงิน การเข้าถึงการบริการสาธารณสุขจำเป็นที่มีคุณภาพ และเข้าถึงยาและวัคซีนจำเป็นที่ปลอดภัย มีประสิทธิภาพ มีคุณภาพ และมีราคาที่สามารถซื้อหาได้

เป้าประสงค์ ๙ ลดจำนวนการตายและการเจ็บป่วยจากสารเคมีอันตรายและจากมลพิษและการปนเปื้อนทางอากาศ น้ำ และดิน ให้ลดลงอย่างมาก ภายในปี ๒๕๗๓

เป้าประสงค์ ๑๐ เสริมการดำเนินงานของกรอบอนุสัญญาขององค์การอนามัยโลกว่าด้วยการควบคุมยาสูบในทุกประเทศตามความเหมาะสม

เป้าประสงค์ ๑๑ สนับสนุนการวิจัยและการพัฒนาวัคซีนและยาสำหรับโรคติดต่อและไม่ติดต่อที่ส่งผลกระทบต่อประเทศกำลังพัฒนา ให้มีการเข้าถึงยาและวัคซีนจำเป็นในราคาที่สามารถซื้อหาได้ ตามปฏิญญาโดยความตกลงว่าด้วยสิทธิในทรัพย์สินทางปัญญาที่เกี่ยวกับการค้าและการสาธารณสุข ซึ่งเน้นย้ำสิทธิสำหรับประเทศกำลังพัฒนาที่จะใช้บทบัญญัติในความตกลงว่าด้วยสิทธิในทรัพย์สินทางปัญญาที่เกี่ยวข้องกับการค้าอย่างเต็มที่ในเรื่องการผ่อนปรนเพื่อจะปกป้องสุขภาพสาธารณะและโดยเฉพาะการเข้าถึงยาโดยถ้วนหน้า

เป้าประสงค์ ๑๒ เพิ่มการใช้เงินที่เกี่ยวข้องกับสุขภาพ และการสรรหา การพัฒนา การฝึกฝน และการเก็บรักษากำลังคนด้านสุขภาพในประเทศกำลังพัฒนา โดยเฉพาะอย่างยิ่งในประเทศพัฒนาน้อยที่สุดและรัฐกำลังพัฒนาที่เป็นเกาะขนาดเล็ก

เป้าประสงค์ ๑๓ เสริมขีดความสามารถสำหรับทุกประเทศ โดยเฉพาะอย่างยิ่งในประเทศกำลังพัฒนา ในเรื่องการแจ้งเตือนล่วงหน้า การลดความเสี่ยง และการบริหารจัดการความเสี่ยงด้านสุขภาพในระดับประเทศและระดับโลก

เป้าหมายที่ ๔ : สร้างหลักประกันว่าทุกคนมีการศึกษาที่มีคุณภาพอย่างครอบคลุมและเท่าเทียม และสนับสนุนโอกาสในการเรียนรู้ตลอดชีวิต



เป้าประสงค์ ๑ สร้างหลักประกันว่าเด็กชายและเด็กหญิงทุกคนสำเร็จการศึกษาระดับประถมศึกษาและมัธยมศึกษาที่มีคุณภาพ เท่าเทียม และไม่มีค่าใช้จ่าย นำไปสู่ผลลัพธ์ทางการเรียนที่มีประสิทธิผล ภายในปี ๒๕๗๓

เป้าประสงค์ ๒ สร้างหลักประกันว่าเด็กชายและเด็กหญิงทุกคนเข้าถึงการพัฒนา การดูแล และการจัดการศึกษาระดับก่อนประถมศึกษา สำหรับเด็กปฐมวัยที่มีคุณภาพ ภายในปี ๒๕๗๓ เพื่อให้เด็กเหล่านั้นมีความพร้อมสำหรับการศึกษาระดับประถมศึกษา

เป้าประสงค์ ๓ ให้ชายและหญิงทุกคนเข้าถึงการศึกษาระดับอาชีวศึกษา อุดมศึกษา รวมถึงมหาวิทยาลัยที่มีราคาที่สามารถจ่ายได้และมีคุณภาพ ภายในปี ๒๕๗๓

เป้าประสงค์ ๔ เพิ่มจำนวนเยาวชนและผู้ใหญ่ที่มีทักษะที่จำเป็น รวมถึงทักษะทางเทคนิค และอาชีพสำหรับการจ้างงาน การมีงานที่ดี และการเป็นผู้ประกอบการ ภายในปี ๒๕๗๓

เป้าประสงค์ ๕ ขจัดความเหลื่อมล้ำทางเพศในการศึกษา และสร้างหลักประกันว่ากลุ่มที่เปราะบางซึ่งรวมถึงผู้พิการ ชนพื้นเมือง และเด็ก เข้าถึงการศึกษาและการฝึกอาชีพทุกระดับอย่างเท่าเทียม ภายในปี ๒๕๗๓

เป้าประสงค์ ๖ สร้างหลักประกันว่าเยาวชนทุกคนและผู้ใหญ่ในสัดส่วนสูง ทั้งชายและหญิงสามารถอ่านออกเขียนได้และคำนวณได้ ภายในปี ๒๕๗๓

เป้าประสงค์ ๗ สร้างหลักประกันว่าผู้เรียนทุกคนได้รับความรู้และทักษะที่จำเป็นสำหรับส่งเสริมการพัฒนาอย่างยั่งยืน รวมไปถึง การศึกษาสำหรับการพัฒนาอย่างยั่งยืนและการมีวิถีชีวิตที่ยั่งยืน สิทธิมนุษยชน ความเสมอภาคระหว่างเพศ การส่งเสริมวัฒนธรรมแห่งความสงบสุขและไม่ใช้ความรุนแรง การเป็นพลเมืองของโลก และความนิยมในความหลากหลายทางวัฒนธรรมและในมีส่วนร่วมของวัฒนธรรมต่อการพัฒนาที่ยั่งยืน ภายในปี ๒๕๗๓

เป้าประสงค์ ๘ สร้างและยกระดับอุปกรณ์และเครื่องมือทางการศึกษาที่อ่อนไหวต่อเด็ก ผู้พิการ และเพศภาวะ และให้มีสภาพแวดล้อมทางการเรียนรู้ที่ปลอดภัย ปราศจากความรุนแรง ครอบคลุมและมีประสิทธิผลสำหรับทุกคน

เป้าประสงค์ ๙ ขยายจำนวนทุนการศึกษาในทั่วโลกที่ให้สำหรับประเทศกำลังพัฒนา โดยเฉพาะประเทศพัฒนาน้อยที่สุด รัฐกำลังพัฒนาที่เป็นเกาะขนาดเล็ก และประเทศในแอฟริกา ในการสมัครเข้าศึกษาต่อในระดับอุดมศึกษา รวมถึงการฝึกอาชีพ และโปรแกรมด้านเทคโนโลยีสารสนเทศและการสื่อสารด้านเทคนิค วิศวกรรม และวิทยาศาสตร์ในประเทศพัฒนาแล้วและประเทศกำลังพัฒนาอื่นๆ ภายในปี ๒๕๖๓

เป้าประสงค์ ๑๐ เพิ่มจำนวนครูที่มีคุณภาพ รวมถึงการดำเนินการผ่านทางความร่วมมือระหว่างประเทศในการฝึกอบรมครูในประเทศกำลังพัฒนา เฉพาะอย่างยิ่งในประเทศพัฒนาน้อยที่สุด และรัฐกำลังพัฒนาที่เป็นเกาะขนาดเล็ก ภายในปี ๒๕๗๓

เป้าหมายที่ ๕ : บรรลุความเท่าเทียมระหว่างเพศ และเสริมอำนาจให้แก่สตรีและเด็กหญิง

เป้าประสงค์ ๑ ยุติการเลือกปฏิบัติทุกรูปแบบที่มีต่อผู้หญิงและเด็กหญิงในทุกที่

เป้าประสงค์ ๒ ขจัดความรุนแรงทุกรูปแบบที่มีต่อผู้หญิงและเด็กหญิงทั้งในที่สาธารณะและที่รโหฐาน รวมถึงการค้ามนุษย์ การกระทำทางเพศ และการแสวงประโยชน์ในรูปแบบอื่น

เป้าประสงค์ ๓ ขจัดแนวปฏิบัติที่เป็นภัยทุกรูปแบบ อาทิ การแต่งงานในเด็กก่อนวัยอันควร โดยการบังคับ และการทำลายอวัยวะเพศหญิง

เป้าประสงค์ ๔ ยอมรับและให้คุณค่าต่อการดูแลและการทำงานบ้านแบบไม่ได้รับค่าจ้าง โดยจัดเตรียมบริการสาธารณะ โครงสร้างพื้นฐานและนโยบายการคุ้มครองทางสังคมให้ และสนับสนุนความรับผิดชอบร่วมกันภายในครัวเรือนและครอบครัว ตามความเหมาะสมของแต่ละประเทศ



เป้าประสงค์ ๕ สร้างหลักประกันว่าผู้หญิงมีส่วนร่วมอย่างเต็มที่และมีประสิทธิภาพและมีโอกาสที่เท่าเทียมในการเป็นผู้นำในทุกระดับของการตัดสินใจในทางการเมือง เศรษฐกิจ และภาคสาธารณะ

เป้าประสงค์ ๖ สร้างหลักประกันว่าจะมีการเข้าถึงสุขภาพทางเพศและอนามัยเจริญพันธุ์ และสิทธิการเจริญพันธุ์โดยถ้วนหน้า ตามที่ตกลงในแผนปฏิบัติการของการประชุมนานาชาติว่าด้วยประชากรและการพัฒนา และแผนปฏิบัติการปักกิ่งและเอกสารผลลัพธ์ของการประชุมทบทวนเหล่านั้น

เป้าประสงค์ ๗ ดำเนินการปฏิรูปเพื่อให้ผู้หญิงมีสิทธิที่เท่าเทียมในทรัพยากรทางเศรษฐกิจ รวมทั้ง การเข้าเป็นเจ้าของที่ดิน การควบคุมที่ดินและทรัพย์สินในรูปแบบอื่น การบริการทางการเงิน การรับมรดก และทรัพยากรธรรมชาติ ตามกฎหมายของประเทศ

เป้าประสงค์ ๘ เพิ่มพูนการใช้เทคโนโลยี โดยเฉพาะเทคโนโลยีสารสนเทศและการสื่อสาร เพื่อส่งเสริมการให้อำนาจแก่ผู้หญิง

เป้าประสงค์ ๙ เลือกใช้และเสริมความเข้มแข็งแก่นโยบายที่ดีและกฎระเบียบที่บังคับใช้ได้ เพื่อส่งเสริมความเสมอภาคระหว่างเพศและการให้อำนาจแก่ผู้หญิงและเด็กหญิงทุกคนในทุกระดับ

เป้าหมายที่ ๖ : สร้างหลักประกันว่าจะมีการจัดให้มีน้ำและสุขอนามัยสำหรับทุกคนและมีการบริหารจัดการที่ยั่งยืนสำหรับทุกคน

เป้าประสงค์ ๑ บรรลุเป้าหมายการให้ทุกคนเข้าถึงน้ำดื่มที่ปลอดภัยและมีราคาที่สามารถซื้อหาได้ ภายในปี ๒๕๗๓

เป้าประสงค์ ๒ บรรลุเป้าหมายการให้ทุกคนเข้าถึงสุขอนามัยที่พอเพียงและเป็นธรรม และยุติการขับถ่ายในที่โล่ง โดยให้ความสนใจเป็นพิเศษต่อความต้องการของผู้หญิง เด็กหญิง และกลุ่มที่อยู่ใต้สถานการณ์ที่เปราะบาง ภายในปี ๒๕๗๓

เป้าประสงค์ ๓ ปรับปรุงคุณภาพน้ำ โดยการลดมลพิษ ขจัดการทิ้งขยะและลดการปล่อยสารเคมีอันตรายและวัตถุอันตราย ลดสัดส่วนน้ำเสียที่ไม่ผ่านกระบวนการลงครึ่งหนึ่ง และเพิ่มการนำกลับมาใช้ใหม่และการใช้ซ้ำที่ปลอดภัยอย่างยั่งยืนทั่วโลก ภายในปี ๒๕๗๓

เป้าประสงค์ ๔ เพิ่มประสิทธิภาพการใช้น้ำในทุกภาคส่วนและสร้างหลักประกันว่าจะมีการใช้น้ำและจัดหาน้ำที่ยั่งยืน เพื่อแก้ไขปัญหาการขาดแคลนน้ำ และลดจำนวนประชาชนที่ประสบความทุกข์จากการขาดแคลนน้ำ ภายในปี ๒๕๗๓

เป้าประสงค์ ๕ ดำเนินการบริหารจัดการทรัพยากรน้ำแบบองค์รวมในทุกระดับ รวมถึงผ่านทางความร่วมมือระหว่างเขตแดนตามความเหมาะสม ภายในปี ๒๕๗๓

เป้าประสงค์ ๖ ปกป้องและฟื้นฟูระบบนิเวศที่เกี่ยวข้องกับแหล่งน้ำ รวมถึงภูเขา ป่าไม้ พื้นที่ชุ่มน้ำ แม่น้ำ ชั้นหินอุ้มน้ำ และทะเลสาบ ภายในปี ๒๕๖๓

เป้าประสงค์ ๗ ขยายความร่วมมือระหว่างประเทศและการสนับสนุนการเสริมสร้างขีดความสามารถให้แก่ประเทศกำลังพัฒนาในกิจกรรมและแผนงานที่เกี่ยวข้องกับน้ำและสุขอนามัยซึ่งรวมถึงด้านการเก็บน้ำ การขจัดเกลือ การใช้น้ำอย่างมีประสิทธิภาพ การจัดการน้ำเสีย เทคโนโลยีการนำน้ำกลับมาใช้ใหม่

เป้าประสงค์ ๘ สนับสนุนและเพิ่มความเข้มแข็งในการมีส่วนร่วมของชุมชนท้องถิ่นในการพัฒนาการจัดการน้ำและสุขอนามัย

เป้าหมายที่ ๗ : สร้างหลักประกันให้ทุกคนสามารถเข้าถึงพลังงานสมัยใหม่ที่ยั่งยืนในราคาที่ย่อมเยา

เป้าประสงค์ ๑ สร้างหลักประกันว่ามีการเข้าถึงบริการพลังงานสมัยใหม่ในราคาที่สามารถซื้อหาได้ และเชื่อถือได้ ภายในปี ๒๕๗๓



เป้าประสงค์ ๒ เพิ่มสัดส่วนของพลังงานทดแทนในการผสมผสานการใช้พลังงานของโลก ภายในปี ๒๕๗๓

เป้าประสงค์ ๓ เพิ่มอัตราการปรับปรุงประสิทธิภาพการใช้พลังงานของโลกให้เพิ่มขึ้น ๒ เท่า ภายในปี ๒๕๗๓

เป้าประสงค์ ๔ ยกระดับความร่วมมือระหว่างประเทศในการอำนวยความสะดวกในการเข้าถึงการวิจัย และเทคโนโลยีพลังงานที่สะอาด โดยรวมถึงพลังงานทดแทน ประสิทธิภาพการใช้พลังงาน และเทคโนโลยีเชื้อเพลิงฟอสซิลขั้นสูงและสะอาด และสนับสนุนการลงทุนในโครงสร้างพื้นฐานด้านพลังงานและเทคโนโลยีพลังงานที่สะอาด ภายในปี ๒๕๗๓

เป้าประสงค์ ๕ ขยายโครงสร้างพื้นฐานและพัฒนาเทคโนโลยีสำหรับการจัดส่งบริการพลังงานที่เป็นสมัยใหม่และยั่งยืนให้โดยถ้วนหน้าในประเทศกำลังพัฒนา เฉพาะอย่างยิ่งในประเทศพัฒนาน้อยที่สุด และรัฐกำลังพัฒนาที่เป็นเกาะขนาดเล็ก ภายในปี ๒๕๗๓

เป้าหมายที่ ๘ : ส่งเสริมการเติบโตทางเศรษฐกิจที่ต่อเนื่อง ครอบคลุม และยั่งยืน การจ้างงานเต็มที่ มีผลิตภาพ และการมีงานที่เหมาะสมสำหรับทุกคน

เป้าประสงค์ ๑ ทำให้การเติบโตทางเศรษฐกิจต่อหัวประชากรมีความยั่งยืนตามบริบทของประเทศ โดยเฉพาะอย่างยิ่ง ให้ผลิตภัณฑ์มวลรวมในประเทศของประเทศพัฒนาน้อยที่สุด มีการขยายตัวอย่างน้อยร้อยละ ๗ ต่อปี

เป้าประสงค์ ๒ บรรลุการมีผลิตภาพทางเศรษฐกิจในระดับที่สูงขึ้นผ่านการทำให้หลากหลายการยกระดับเทคโนโลยีและนวัตกรรม รวมถึงการมุ่งเน้นในภาคส่วนที่มีมูลค่าเพิ่มสูงและใช้แรงงานเข้มข้น

เป้าประสงค์ ๓ ส่งเสริมนโยบายที่มุ่งเน้นการพัฒนาที่สนับสนุนกิจกรรมที่มีผลิตภาพ การสร้างงานที่สมควร ความเป็นผู้ประกอบการ ความสร้างสรรค์และนวัตกรรม และส่งเสริมการเกิดและการเติบโตของวิสาหกิจรายย่อย ขนาดเล็ก และขนาดกลาง ซึ่งรวมถึงผ่านทางการเข้าถึงบริการทางการเงิน

เป้าประสงค์ ๔ ปรับปรุงประสิทธิภาพการใช้ทรัพยากรของโลกในการบริโภคและการผลิตอย่างต่อเนื่อง และพยายามที่จะไม่เชื่อมโยงระหว่างการเติบโตทางเศรษฐกิจและความเสื่อมโทรมของสิ่งแวดล้อม ซึ่งเป็นไปตามกรอบการดำเนินงาน ๑๐ ปี ว่าด้วยการผลิตและการบริโภคที่ยั่งยืนโดยมีประเทศที่พัฒนาแล้วเป็นผู้นำในการดำเนินการไปจนถึงปี ๒๕๗๓

เป้าประสงค์ ๕ บรรลุการจ้างงานเต็มที่และมีผลิตภาพ และการมีงานที่สมควรสำหรับหญิงและชายทุกคน รวมถึงเยาวชนและผู้มีภาวะทุพพลภาพ และให้มีการจ่ายที่เท่าเทียมสำหรับงานที่มีคุณค่าเท่าเทียมกัน

เป้าประสงค์ ๖ ลดสัดส่วนของเยาวชนที่ไม่มีงานทำ ที่ไม่มีการศึกษา และที่ไม่ได้รับการฝึกอบรม ภายในปี ๒๕๖๓

เป้าประสงค์ ๗ ดำเนินมาตรการโดยทันทีและมีประสิทธิภาพเพื่อขจัดแรงงานบังคับ ยุติความเป็นทาสสมัยใหม่และการค้ามนุษย์ และยับยั้งและกำจัดการใช้แรงงานเด็กในรูปแบบที่เลวร้ายที่สุด ซึ่งรวมถึงการเกณฑ์และการใช้ทหารเด็ก และยุติการใช้แรงงานเด็กในทุกรูปแบบในปี ๒๕๖๘

เป้าประสงค์ ๘ ปกป้องสิทธิแรงงานและส่งเสริมสภาพแวดล้อมในการทำงานที่ปลอดภัยและมั่นคงสำหรับผู้ทำงานทุกคน รวมถึงผู้ทำงานต่างด้าว โดยเฉพาะหญิงต่างด้าว และผู้ทำงานเสี่ยงอันตราย

เป้าประสงค์ ๙ ออกแบบและใช้นโยบายที่ส่งเสริมการท่องเที่ยวที่ยั่งยืนที่จะสร้างงาน และส่งเสริมวัฒนธรรมและผลิตภัณฑ์ท้องถิ่น ภายในปี ๒๕๗๓

เป้าประสงค์ ๑๐ เสริมความแข็งแกร่งของสถาบันทางการเงินภายในประเทศเพื่อส่งเสริมและขยายการเข้าถึงการธนาคาร การประกัน และบริการทางการเงินแก่ทุกคน



เป้าประสงค์ ๑๑ เพิ่มเติมความช่วยเหลือเพื่อการค้า (Aid for Trade) สำหรับประเทศกำลังพัฒนา โดยเฉพาะอย่างยิ่งในประเทศพัฒนาน้อยที่สุด รวมถึงผ่านช่องทางของกรอบการทำงานแบบบูรณาการสำหรับความช่วยเหลือทางวิชาการที่เกี่ยวข้องกับการค้าแก่ประเทศพัฒนาน้อยที่สุด

เป้าประสงค์ ๑๒ พัฒนาและทำให้เกิดการดำเนินงานของยุทธศาสตร์โลกสำหรับการจ้างงานในเยาวชนและดำเนินงานตามข้อตกลงเรื่องงานของโลกขององค์การแรงงานระหว่างประเทศ ภายในปี ๒๕๖๓

เป้าหมายที่ ๙ : สร้างโครงสร้างพื้นฐานที่มีความทนทาน ส่งเสริมการพัฒนาอุตสาหกรรมที่ครอบคลุมและยั่งยืน และส่งเสริมนวัตกรรม

เป้าประสงค์ ๑ พัฒนาโครงสร้างพื้นฐานที่มีคุณภาพ เชื่อถือได้ ยั่งยืนและมีความทนทาน ซึ่งรวมถึงโครงสร้างพื้นฐานของภูมิภาคและที่ข้ามเขตแดน เพื่อสนับสนุนการพัฒนาทางเศรษฐกิจและความเป็นอยู่ที่ดีของมนุษย์ โดยมุ่งเป้าไปที่การเข้าถึงได้ในราคาที่สามารถจ่ายได้และเท่าเทียมสำหรับทุกคน

เป้าประสงค์ ๒ ส่งเสริมการพัฒนาอุตสาหกรรมที่ครอบคลุมและยั่งยืน และภายในปี ๒๕๗๓ ให้เพิ่มส่วนแบ่งของอุตสาหกรรมในการจ้างงานและผลิตภัณฑ์มวลรวมของประเทศ โดยให้เป็นไปตามสภาวะแวดล้อมของประเทศ และให้เพิ่มส่วนแบ่งขึ้นเป็น ๒ เท่า ในประเทศพัฒนาน้อยที่สุด

เป้าประสงค์ ๓ เพิ่มการเข้าถึงบริการทางการเงินโดยรวมถึงเครดิตในราคาที่สามารถจ่ายได้ให้แก่อุตสาหกรรมและวิสาหกิจขนาดเล็ก โดยเฉพาะในประเทศกำลังพัฒนา และให้เพิ่มการผนวกกลุ่มเหล่านี้เข้าสู่ห่วงโซ่มูลค่าและตลาด

เป้าประสงค์ ๔ ยกระดับโครงสร้างพื้นฐานและปรับปรุงอุตสาหกรรมเพื่อให้เกิดความยั่งยืน โดยเพิ่มประสิทธิภาพการใช้ทรัพยากรและการใช้เทคโนโลยีและกระบวนการทางอุตสาหกรรมที่สะอาดและเป็นมิตรต่อสิ่งแวดล้อมมากขึ้น โดยทุกประเทศดำเนินการตามขีดความสามารถของแต่ละประเทศ ภายในปี ๒๕๗๓

เป้าประสงค์ ๕ เพิ่มพูนการวิจัยทางวิทยาศาสตร์ ยกระดับขีดความสามารถทางเทคโนโลยีของภาคอุตสาหกรรมในทุกประเทศ โดยเฉพาะในประเทศกำลังพัฒนา และให้ภายในปี ๒๕๗๓ มีการส่งเสริมนวัตกรรมและให้เพิ่มจำนวนผู้ทำงานวิจัยและพัฒนา ต่อประชากร ๑ ล้านคน และการใช้จ่ายในภาคสาธารณะและเอกชนในการวิจัยและพัฒนาให้เพิ่มมากขึ้น

เป้าประสงค์ ๖ อำนวยความสะดวกการพัฒนาโครงสร้างพื้นฐานที่ยั่งยืนและทนทานในประเทศกำลังพัฒนา ผ่านทางการยกระดับการสนับสนุนทางการเงิน เทคโนโลยี และด้านวิชาการให้แก่ประเทศในแอฟริกา ประเทศพัฒนาน้อยที่สุด ประเทศกำลังพัฒนาที่ไม่มีทางออกสู่ทะเล และรัฐกำลังพัฒนาที่เป็นหมู่เกาะขนาดเล็ก

เป้าประสงค์ ๗ สนับสนุนการพัฒนาเทคโนโลยี การวิจัย และนวัตกรรมภายในประเทศกำลังพัฒนา รวมถึงการให้มีสภาพแวดล้อมทางนโยบายที่นำไปสู่ความหลากหลายของอุตสาหกรรมและการเพิ่มมูลค่าของสินค้าโภคภัณฑ์

เป้าประสงค์ ๘ การเพิ่มการเข้าถึงเทคโนโลยีด้านข้อมูลและการสื่อสาร และพยายามที่จะจัดให้มีการเข้าถึงอินเทอร์เน็ตโดยถ้วนหน้าและในราคาที่สามารถจ่ายได้ สำหรับประเทศพัฒนาน้อยที่สุด ภายในปี ๒๕๖๓

เป้าหมายที่ ๑๐ : ลดความไม่เสมอภาคภายในประเทศและระหว่างประเทศ

เป้าประสงค์ ๑ ให้บรรลุอย่างต่อเนืองและคงการเติบโตของรายได้ในกลุ่มประชากรร้อยละ ๔๐ ที่ยากจนที่สุด ในอัตราที่สูงกว่าค่าเฉลี่ยของประเทศ ภายในปี ๒๕๗๓



เป้าประสงค์ ๒ ให้อำนาจและส่งเสริมความครอบคลุมด้านสังคม เศรษฐกิจและการเมือง สำหรับทุกคน โดยไม่คำนึงถึงอายุ เพศ ความบกพร่องทางร่างกาย เชื้อชาติ ชาติพันธุ์ แหล่งกำเนิด ศาสนา หรือสถานะทางเศรษฐกิจหรืออื่นๆ ภายในปี ๒๕๗๓

เป้าประสงค์ ๓ สร้างหลักประกันว่าจะมีโอกาสที่เท่าเทียมและลดความไม่เสมอภาคของ ผลลัพธ์ รวมถึงโดยการขจัดกฎหมาย นโยบาย และแนวทางปฏิบัติที่เลือกปฏิบัติ และส่งเสริมการออกกฎหมาย นโยบาย และการกระทำที่เหมาะสมในเรื่องนี้

เป้าประสงค์ ๔ เลือกใช้นโยบาย โดยเฉพาะนโยบายการคลัง ค่าจ้าง และการคุ้มครองทาง สังคม และให้บรรลุความเสมอภาคยิ่งขึ้นอย่างต่อเนื่อง

เป้าประสงค์ ๕ พัฒนากฎระเบียบและการติดตามตรวจสอบตลาดการเงินและสถาบัน การเงินของโลก และเสริมความแข็งแกร่งในการดำเนินการกฎระเบียบดังกล่าว

เป้าประสงค์ ๖ สร้างหลักประกันว่าจะมีตัวแทนและเสียงสำหรับประเทศกำลังพัฒนาในการ ตัดสินใจของสถาบันทางเศรษฐกิจและการเงินระหว่างประเทศเพิ่มมากขึ้น เพื่อให้สถาบันมีประสิทธิผล เชื่อถือ ได้ มีความรับผิดชอบ และชอบธรรมมากขึ้น

เป้าประสงค์ ๗ อำนวยความสะดวกในการอพยพและเคลื่อนย้ายคนให้เป็นไปด้วยความสงบ ปลอดภัยเป็นไปตามระเบียบ และมีความรับผิดชอบ รวมถึงผ่านทางการดำเนินงานตามนโยบายด้านการอพยพ ที่มีการวางแผนและการจัดการที่ดี

เป้าประสงค์ ๘ ดำเนินการตามหลักการปฏิบัติที่เป็นพิเศษและแตกต่างสำหรับประเทศ กำลังพัฒนา เฉพาะอย่างยิ่งประเทศพัฒนาน้อยที่สุด โดยเป็นไปตามความตกลงองค์การการค้าโลก

เป้าประสงค์ ๙ สนับสนุนการให้ความช่วยเหลือเพื่อการพัฒนาอย่างเป็นทางการและการ ไหลของเงินซึ่งรวมถึงการลงทุนโดยตรงจากต่างประเทศ ไปยังรัฐที่มีความจำเป็นมากที่สุด โดยเฉพาะอย่างยิ่ง ประเทศกำลังพัฒนาน้อยที่สุด ประเทศในแอฟริกา รัฐกำลังพัฒนาที่เป็นเกาะขนาดเล็ก และประเทศกำลัง พัฒนาที่ไม่มีทางออกสู่ทะเล โดยให้เป็นไปตามแผนและแผนงานของประเทศเหล่านั้น

เป้าประสงค์ ๑๐ ลดค่าใช้จ่ายในการทำธุรกรรมของการส่งเงินกลับประเทศของผู้อพยพ (migrant remittance) ให้ต่ำกว่าร้อยละ ๓ และขจัดการชำระเงินระหว่างประเทศ (remittance corridors) ที่มีค่าใช้จ่ายสูงกว่าร้อยละ ๕ ภายในปี ๒๕๗๓

เป้าประสงค์ ๑๑ สร้างหลักประกันว่าจะมีการเข้าถึงที่อยู่อาศัยและการบริการพื้นฐานที่ พอเพียงปลอดภัย และในราคาที่สามารถจ่ายได้ และยกระดับชุมชนแออัด ภายในปี ๒๕๗๓

เป้าประสงค์ ๑๒ จัดให้มีการเข้าถึงระบบคมนาคมขนส่งที่ยั่งยืน เข้าถึงได้ ปลอดภัย ในราคาที่สามารถจ่ายได้ สำหรับทุกคน พัฒนาความปลอดภัยทางถนน โดยการขยายการขนส่งสาธารณะ และคำนึงเป็น พิเศษถึงกลุ่มคนที่อยู่ในสถานการณ์ที่เปราะบาง ผู้หญิง เด็ก ผู้มีความบกพร่องทางร่างกาย และผู้สูงอายุ ภายในปี ๒๕๗๓

เป้าประสงค์ ๑๓ ยกกระดับการพัฒนาเมืองและขีดความสามารถให้ครอบคลุมและยั่งยืน เพื่อ การวางแผนและการบริหารจัดการการตั้งถิ่นฐานของมนุษย์อย่างมีส่วนร่วม บูรณาการและยั่งยืนในทุกประเทศ ภายในปี ๒๕๗๓

เป้าประสงค์ ๑๔ เสริมความพยายามที่จะปกป้องและคุ้มครองมรดกทางวัฒนธรรมและทาง ธรรมชาติของโลก

เป้าประสงค์ ๑๕ ลดจำนวนการตายและจำนวนคนที่ได้รับผลกระทบและลดการสูญเสีย โดยตรงทางเศรษฐกิจที่เกี่ยวข้องกับผลิตภัณฑ์มวลรวมภายในประเทศของโลกที่เกิดจากภัยพิบัติ ซึ่งรวมถึงภัยพิบัติ ที่เกี่ยวกับน้ำ โดยมุ่งเป้าปกป้องคนจนและคนที่อยู่ในสถานการณ์ที่เปราะบาง ภายในปี ๒๕๗๓



เป้าประสงค์ ๑๖ ลดผลกระทบทางลบต่อสิ่งแวดล้อมต่อหัวประชากรในเขตเมือง รวมถึงการให้ความสนใจเป็นพิเศษต่อคุณภาพอากาศ และการจัดการของเสียของเทศบาล และการจัดการของเสียอื่นๆ ภายในปี ๒๕๗๓

เป้าประสงค์ ๑๗ จัดให้มีการเข้าถึงพื้นที่สาธารณะสีเขียว ที่ปลอดภัยครอบคลุมและเข้าถึงได้ โดยถ้วนหน้า โดยเฉพาะผู้หญิง เด็ก คนชรา และผู้มีความบกพร่องทางร่างกาย ภายในปี ๒๕๗๓

เป้าประสงค์ ๑๘ สนับสนุนการเชื่อมโยงทางเศรษฐกิจ สังคม และสิ่งแวดล้อมในทางบวกระหว่างพื้นที่เมือง รอบเมือง และชนบท โดยการเสริมความแข็งแกร่งของการวางแผนการพัฒนาในระดับชาติ และระดับภูมิภาค

เป้าประสงค์ ๑๙ ภายในปี ๒๕๖๓ เพิ่มจำนวนเมืองและกระบวนการตั้งถิ่นฐานของมนุษย์ที่เลือกใช้และดำเนินการตามนโยบายและแผนที่บูรณาการ เพื่อนำไปสู่ความครอบคลุม ความมีประสิทธิภาพ การใช้ทรัพยากร การลดผลกระทบและปรับตัวต่อการเปลี่ยนแปลงสภาพภูมิอากาศ มีภูมิต้านทานต่อภัยพิบัติ และให้พัฒนาและดำเนินการตามการบริหารความเสี่ยงจากภัยพิบัติแบบองค์รวมในทุกระดับ ให้เป็นไปตามกรอบการดำเนินงานเซนไดเพื่อลดความเสี่ยงจากภัยพิบัติ พ.ศ.๒๕๕๘-๒๕๗๓

เป้าประสงค์ ๒๐ สนับสนุนประเทศพัฒนาน้อยที่สุด รวมถึงผ่านทางความช่วยเหลือทางการเงินและวิชาการในการสร้างอาคารที่ยั่งยืนและทนทานโดยใช้วัสดุท้องถิ่น

เป้าหมายที่ ๑๑ : ทำให้เมืองและการตั้งถิ่นฐานของมนุษย์มีความครอบคลุม ปลอดภัย มีภูมิต้านทานและยั่งยืน

เป้าประสงค์ ๑ สร้างหลักประกันว่าจะมีการเข้าถึงที่อยู่อาศัยและการบริการพื้นฐานที่พอเพียงปลอดภัย และในราคาที่สามารถจ่ายได้ และยกระดับชุมชนแออัด ภายในปี ๒๕๗๓

เป้าประสงค์ ๒ จัดให้มีการเข้าถึงระบบคมนาคมขนส่งที่ยั่งยืน เข้าถึงได้ ปลอดภัย ในราคาที่สามารถจ่ายได้ สำหรับทุกคน พัฒนาความปลอดภัยทางถนน โดยการขยายการขนส่งสาธารณะ และคำนึงเป็นพิเศษถึงกลุ่มคนที่อยู่ในสถานการณ์ที่เปราะบาง ผู้หญิง เด็ก ผู้มีความบกพร่องทางร่างกาย และผู้สูงอายุ ภายในปี ๒๕๗๓

เป้าประสงค์ ๓ ยกระดับการพัฒนาเมืองและขีดความสามารถให้ครอบคลุมและยั่งยืน เพื่อการวางแผนและการบริหารจัดการการตั้งถิ่นฐานของมนุษย์อย่างมีส่วนร่วม บูรณาการและยั่งยืนในทุกประเทศ ภายในปี ๒๕๗๓

เป้าประสงค์ ๔ เสริมความพยายามที่จะปกป้องและคุ้มครองมรดกทางวัฒนธรรมและทางธรรมชาติของโลก

เป้าประสงค์ ๕ ลดจำนวนการตายและจำนวนคนที่ได้รับผลกระทบและลดการสูญเสียโดยตรงทางเศรษฐกิจที่เกี่ยวข้องกับผลิตภัณฑ์มวลรวมภายในประเทศของโลกที่เกิดจากภัยพิบัติ ซึ่งรวมถึงภัยพิบัติที่เกี่ยวข้องกับน้ำ โดยมุ่งเป้าปกป้องคนจนและคนที่อยู่ในสถานการณ์ที่เปราะบาง ภายในปี ๒๕๗๓

เป้าประสงค์ ๖ ลดผลกระทบทางลบต่อสิ่งแวดล้อมต่อหัวประชากรในเขตเมือง รวมถึงการให้ความสนใจเป็นพิเศษต่อคุณภาพอากาศ และการจัดการของเสียของเทศบาล และการจัดการของเสียอื่นๆ ภายในปี ๒๕๗๓

เป้าประสงค์ ๗ จัดให้มีการเข้าถึงพื้นที่สาธารณะสีเขียว ที่ปลอดภัยครอบคลุมและเข้าถึงได้ โดยถ้วนหน้า โดยเฉพาะผู้หญิง เด็ก คนชรา และผู้มีความบกพร่องทางร่างกาย ภายในปี ๒๕๗๓

เป้าประสงค์ ๘ สนับสนุนการเชื่อมโยงทางเศรษฐกิจ สังคม และสิ่งแวดล้อมในทางบวกระหว่างพื้นที่เมือง รอบเมือง และชนบท โดยการเสริมความแข็งแกร่งของการวางแผนการพัฒนาในระดับชาติ และระดับภูมิภาค



เป้าประสงค์ ๙ ภายในปี ๒๕๖๓ เพิ่มจำนวนเมืองและกระบวนการตั้งถิ่นฐานของมนุษย์ที่เลือกใช้และดำเนินการตามนโยบายและแผนที่บูรณาการ เพื่อนำไปสู่ความครอบคลุม ความมีประสิทธิภาพการใช้ทรัพยากร การลดผลกระทบและปรับตัวต่อการเปลี่ยนแปลงสภาพภูมิอากาศ มีภูมิต้านทานต่อภัยพิบัติ และให้พัฒนาและดำเนินการตามการบริหารความเสี่ยงจากภัยพิบัติแบบองค์รวมในทุกระดับ ให้เป็นไปตามกรอบการดำเนินงานเช่นใดเพื่อการลดความเสี่ยงจากภัยพิบัติ พ.ศ.๒๕๕๘-๒๕๗๓

เป้าประสงค์ ๑๐ สนับสนุนประเทศพัฒนาน้อยที่สุด รวมถึงผ่านทางความช่วยเหลือทางการเงินและวิชาการในการสร้างอาคารที่ยั่งยืนและทนทานโดยใช้วัสดุท้องถิ่น

เป้าหมายที่ ๑๒ : สร้างหลักประกันให้มีรูปแบบการผลิตและการบริโภคที่ยั่งยืน

เป้าประสงค์ ๑ ดำเนินการให้เป็นผลตามกรอบการดำเนินงานระยะ ๑๐ ปี ว่าด้วยการผลิตและการบริโภคที่ยั่งยืน ทุกประเทศนำไปปฏิบัติโดยประเทศที่พัฒนาแล้วเป็นผู้นำ โดยคำนึงถึงการพัฒนาและขีดความสามารถของประเทศกำลังพัฒนา

เป้าประสงค์ ๒ บรรลุการจัดการที่ยั่งยืนและการใช้ทรัพยากรทางธรรมชาติอย่างมีประสิทธิภาพ ภายในปี ๒๕๗๓

เป้าประสงค์ ๓ ลดขยะเศษอาหารของโลกครึ่งหนึ่งในระดับค้าปลีกและผู้บริโภค และลดการสูญเสียอาหารจากระบบการผลิตและห่วงโซ่อุปทาน รวมถึงการสูญเสียหลังการเก็บเกี่ยว ภายในปี ๒๕๗๓

เป้าประสงค์ ๔ บรรลุเรื่องการจัดการสารเคมีและของเสียทุกชนิดตลอดวงจรชีวิตของสิ่งเหล่านั้นด้วยวิธีที่เป็นมิตรต่อสิ่งแวดล้อม ตามกรอบความร่วมมือระหว่างประเทศที่ตกลงกันแล้ว และลดการปลดปล่อยสิ่งเหล่านั้นออกสู่อากาศ น้ำ และดินอย่างมีนัยสำคัญ เพื่อจะลดผลกระทบทางลบต่อสุขภาพของมนุษย์และสิ่งแวดล้อมให้มากที่สุด ภายในปี ๒๕๖๓

เป้าประสงค์ ๕ ลดการเกิดของเสียโดยให้มีการป้องกัน การลดปริมาณ การใช้ซ้ำ และการนำกลับมาใช้ใหม่ ภายในปี ๒๕๗๓

เป้าประสงค์ ๖ สนับสนุนให้บริษัท โดยเฉพาะบริษัทข้ามชาติและบริษัทขนาดใหญ่ รับแนวปฏิบัติที่ยั่งยืนไปใช้ และผนวกข้อมูลด้านความยั่งยืนลงในวงจรการรายงานของบริษัทเหล่านั้น

เป้าประสงค์ ๗ ส่งเสริมแนวปฏิบัติด้านการจัดซื้อจัดจ้างของภาครัฐที่ยั่งยืน ตามนโยบายและการให้ลำดับความสำคัญของประเทศ

เป้าประสงค์ ๘ สร้างหลักประกันว่าประชาชนในทุกแห่งมีข้อมูลที่เกี่ยวข้องและความตระหนักถึงการพัฒนายั่งยืนและวิถีชีวิตที่สอดคล้องกับธรรมชาติ ภายในปี ๒๕๗๓

เป้าประสงค์ ๙ สนับสนุนประเทศกำลังพัฒนาในการเสริมความแข็งแกร่งของขีดความสามารถด้านวิทยาศาสตร์และเทคโนโลยีที่จะขับเคลื่อนไปสู่รูปแบบการผลิตและการบริโภคที่ยั่งยืนยิ่งขึ้น

เป้าประสงค์ ๑๐ พัฒนาและดำเนินการใช้เครื่องมือเพื่อจะติดตามตรวจสอบผลกระทบของการพัฒนายั่งยืนสำหรับการท่องเที่ยวที่ยั่งยืนที่สร้างงานและส่งเสริมนวัตกรรมและผลิตภัณฑ์ท้องถิ่น

เป้าประสงค์ ๑๑ ทำให้การอุดหนุนเชื้อเพลิงฟอสซิลที่ไร้ประสิทธิภาพและนำไปสู่การบริโภคที่สิ้นเปลืองมีความสมเหตุสมผล โดยกำจัดการบิดเบือนทางการตลาดโดยให้สอดคล้องกับสถานะแวดล้อมของประเทศ รวมถึงการปรับโครงสร้างภาษีและเลิกการอุดหนุนที่เป็นภัยเหล่านั้นในที่ยังมีการใช้อยู่ เพื่อให้สะท้อนผลกระทบต่อสิ่งแวดล้อม โดยคำนึงอย่างเต็มที่ถึงความจำเป็นและเงื่อนไขที่เจาะจงของประเทศกำลังพัฒนาและลดผลกระทบทางลบที่อาจเกิดขึ้นที่จะมีต่อการพัฒนาของประเทศเหล่านั้นในลักษณะที่เป็นการคุ้มครองคนจนและชุมชนที่ได้รับผลกระทบ



เป้าหมายที่ ๑๓ : ปฏิบัติการอย่างเร่งด่วนเพื่อต่อสู้การเปลี่ยนแปลงสภาพภูมิอากาศและผลกระทบที่เกิดขึ้น

เป้าประสงค์ ๑ เสริมภูมิทัศน์ด้านทุนและขีดความสามารถในการปรับตัวต่ออันตรายและภัยพิบัติทางธรรมชาติที่เกี่ยวข้องกับภูมิอากาศในทุกประเทศ

เป้าประสงค์ ๒ บูรณาการมาตรการด้านการเปลี่ยนแปลงสภาพภูมิอากาศในนโยบายยุทธศาสตร์ และการวางแผนระดับชาติ

เป้าประสงค์ ๓ พัฒนาการศึกษ การสร้างความตระหนักรู้ และขีดความสามารถของมนุษย์และของสถาบันในเรื่องการลดปัญหาการเปลี่ยนแปลงสภาพภูมิอากาศ การปรับตัว การลดผลกระทบ การเตือนภัยล่วงหน้า

เป้าประสงค์ ๔ ดำเนินการให้เกิดผลตามพันธกรณีที่ผูกมัดต่อประเทศพัฒนาแล้วซึ่งเป็นภาคีของอนุสัญญาสหประชาชาติว่าด้วยการเปลี่ยนแปลงสภาพภูมิอากาศที่มีเป้าหมายร่วมกันระดมทุนจากทุกแหล่งให้ได้จำนวน ๑ แสนล้านเหรียญสหรัฐต่อปี ภายในปี ๒๕๖๓ เพื่อจะแก้ปัญหาค่าใช้จ่ายของประเทศกำลังพัฒนาในบริบทของการดำเนินการด้านการลดก๊าซเรือนกระจกที่สำคัญและมีความโปร่งใสในการดำเนินงานและทำให้กองทุน Green Climate Fund ดำเนินการอย่างเต็มที่โดยเร็วที่สุดผ่านการให้ทุน

เป้าประสงค์ ๕ ส่งเสริมกลไกที่จะเพิ่มขีดความสามารถในการวางแผนและการบริหารจัดการที่เกี่ยวข้องกับการเปลี่ยนแปลงสภาพภูมิอากาศอย่างมีประสิทธิภาพในประเทศพัฒนาน้อยที่สุด และให้ความสำคัญต่อผู้หญิง เยาวชน และชุมชนท้องถิ่นและชายขอบ

เป้าหมายที่ ๑๔ : อนุรักษ์และใช้ประโยชน์จากมหาสมุทร ทะเล และทรัพยากรทางทะเลอย่างยั่งยืนเพื่อการพัฒนาที่ยั่งยืน

เป้าประสงค์ ๑ ป้องกันและลดมลพิษทางทะเลทุกประเภทอย่างมีนัยสำคัญ โดยเฉพาะจากกิจกรรมบนแผ่นดิน รวมถึงเศษซากขยะในทะเลและมลพิษจากธาตุอาหาร (nutrient pollution) ภายในปี ๒๕๖๘

เป้าประสงค์ ๒ บริหารจัดการและปกป้องระบบนิเวศทางทะเลและชายฝั่งเพื่อหลีกเลี่ยงผลกระทบทางลบที่มีนัยสำคัญ รวมถึงโดยการเสริมภูมิทัศน์ด้านทุนและปฏิบัติการเพื่อฟื้นฟู เพื่อบรรลุการมีมหาสมุทรที่มีสุขภาพดีและมีผลิตภาพ ภายในปี ๒๕๖๓

เป้าประสงค์ ๓ ลดและแก้ปัญหามลพิษของการเป็นกรดในมหาสมุทร โดยรวมถึงผ่านทาง การเพิ่มพูนความร่วมมือทางวิทยาศาสตร์ในทุกระดับ

เป้าประสงค์ ๔ ภายในปี ๒๕๖๓ ให้กำกับอย่างมีประสิทธิภาพในเรื่องการเก็บเกี่ยวและยุติการประมงเกินขีดจำกัด การประมงที่ผิดกฎหมายที่ไม่มีการรายงาน และที่ไม่มีการควบคุม และแนวปฏิบัติด้านการประมงที่เป็นไปในทางทำลาย และดำเนินการให้เป็นผลตามแผนการบริหารจัดการที่อยู่บนฐานวิทยาศาสตร์ เพื่อจะฟื้นฟูมวลปลา (fish stock) ในเวลาที่สั้นที่สุดที่จะเป็นไปได้ อย่างน้อยที่สุดในระดับที่สามารถไปถึงจุดสูงสุดที่ให้ผลตอบแทนแบบยั่งยืน (maximum sustainable yield) ตามคุณลักษณะทางชีววิทยาของสัตว์น้ำเหล่านั้น

เป้าประสงค์ ๕ ภายในปี ๒๕๖๓ อนุรักษ์พื้นที่ทางทะเลและชายฝั่งอย่างน้อยร้อยละ ๑๐ ให้เป็นไปตามกฎหมายระหว่างประเทศและภายในประเทศ และอยู่บนพื้นฐานของข้อมูลทางวิทยาศาสตร์ที่ดีที่สุดที่มีอยู่

เป้าประสงค์ ๖ ภายในปี ๒๕๖๓ ยับยั้งรูปแบบการอุดหนุนการประมงบางอย่างที่มีส่วนทำให้เกิดการประมงเกินขีดจำกัด ขจัดการอุดหนุนที่มีส่วนทำให้เกิดการประมงที่ผิดกฎหมาย และไม่มีการรายงาน และที่ไม่มีการควบคุม และระงับการริเริ่มการอุดหนุนในลักษณะดังกล่าว ตระหนักว่าการปฏิบัติที่เป็นพิเศษ



และแตกต่างกันที่เหมาะสมและมีประสิทธิผลสำหรับประเทศกำลังพัฒนาและประเทศพัฒนาน้อยที่สุดควรเป็นส่วนควบในการเจรจาการอุดหนุนการประมงขององค์การการค้าโลก

เป้าประสงค์ ๗ ภายในปี ๒๕๗๓ เพิ่มผลประโยชน์ทางเศรษฐกิจแก่รัฐกำลังพัฒนาที่เป็นเกาะขนาดเล็กและประเทศพัฒนาน้อยที่สุดจากการใช้ทรัพยากรทางทะเลอย่างยั่งยืน รวมถึงผ่านทางการบริหารจัดการอย่างยั่งยืนในเรื่องการประมง การเพาะเลี้ยงสัตว์น้ำ และการท่องเที่ยว

เป้าประสงค์ ๘ เพิ่มความรู้ทางวิทยาศาสตร์ พัฒนาขีดความสามารถในการวิจัย และถ่ายทอดเทคโนโลยีทางทะเล โดยคำนึงถึงหลักเกณฑ์และแนวปฏิบัติเกี่ยวกับการถ่ายทอดเทคโนโลยีทางทะเลของคณะกรรมการสมุทรศาสตร์ระหว่างรัฐบาล เพื่อจะพัฒนาคุณภาพมหาสมุทรและเพิ่มพูนให้หลากหลายทางชีวภาพในทะเลมีส่วนสนับสนุนการพัฒนาของประเทศกำลังพัฒนามากขึ้น เฉพาะอย่างยิ่งในรัฐกำลังพัฒนาที่เป็นเกาะขนาดเล็กและประเทศพัฒนาน้อยที่สุด

เป้าประสงค์ ๙ จัดให้มีการเข้าถึงทรัพยากรทางทะเลและตลาดสำหรับชาวประมงพื้นบ้านรายเล็ก

เป้าประสงค์ ๑๐ เพิ่มพูนการอนุรักษ์และการใช้มหาสมุทรและทรัพยากรเหล่านั้นอย่างยั่งยืน โดยการดำเนินการให้เกิดผลตามกฎหมายระหว่างประเทศตามที่สะท้อนใน UNCLOS ซึ่งเป็นกรอบทางกฎหมายสำหรับการอนุรักษ์และการใช้มหาสมุทรและทรัพยากรเหล่านั้นอย่างยั่งยืน ตามที่ระบุในย่อหน้าที่ ๑๕๘ ของเอกสาร The Future We Want

เป้าหมายที่ ๑๕ : ปกป้อง ป่าไม้ และสนับสนุนการใช้ระบบนิเวศบนบกอย่างยั่งยืน จัดการป่าไม้อย่างยั่งยืนต่อสู้การกลายสภาพเป็นทะเลทราย หยุดการเสื่อมโทรมของที่ดินและพื้นสภาพดิน และหยุดยั้งการสูญเสียความหลากหลายทางชีวภาพ

เป้าประสงค์ ๑ สร้างหลักประกันว่าจะมีการอนุรักษ์ การฟื้นฟู และการใช้ระบบนิเวศบนบกและในน้ำจัดในแผ่นดินรวมทั้งบริการทางระบบนิเวศอย่างยั่งยืน เฉพาะอย่างยิ่ง ป่าไม้ พื้นที่ชุ่มน้ำ ภูเขาและเขตแห้งแล้ง โดยเป็นไปตามข้อบังคับภายใต้ความตกลงระหว่างประเทศ ภายในปี ๒๕๖๓

เป้าประสงค์ ๒ ส่งเสริมการดำเนินการด้านการบริหารจัดการป่าไม้ทุกประเภทอย่างยั่งยืน หยุดยั้งการตัดไม้ทำลายป่า ฟื้นฟูป่าที่เสื่อมโทรม และเพิ่มการปลูกป่าและฟื้นฟูป่าทั่วโลก ภายในปี ๒๕๖๓

เป้าประสงค์ ๓ ต่อสู้การกลายสภาพเป็นทะเลทราย ฟื้นฟูแผ่นดินที่เสื่อมโทรม รวมถึงแผ่นดินที่ได้รับผลกระทบจากการกลายสภาพเป็นทะเลทราย ความแห้งแล้ง และอุทกภัย และพยายามที่จะบรรลุถึงโลกที่ไร้ความเสื่อมโทรมของที่ดิน ภายในปี ๒๕๗๓

เป้าประสงค์ ๔ สร้างหลักประกันว่าจะมีการอนุรักษ์ระบบนิเวศภูเขาและความหลากหลายทางชีวภาพของระบบนิเวศเหล่านั้น เพื่อจะเพิ่มพูนขีดความสามารถของระบบนิเวศเหล่านั้นที่จะให้ผลประโยชน์อันสำคัญต่อการพัฒนาที่ยั่งยืน ภายในปี ๒๕๗๓

เป้าประสงค์ ๕ ปฏิบัติการที่จำเป็นและเร่งด่วนเพื่อลดการเสื่อมโทรมของถิ่นที่อยู่ตามธรรมชาติ หยุดยั้งการสูญเสียความหลากหลายทางชีวภาพ และภายในปี ๒๕๖๓ จะปกป้องและป้องกันการสูญพันธุ์ของชนิดพันธุ์ที่ถูกคุกคาม

เป้าประสงค์ ๖ สร้างหลักประกันว่าจะมีการแบ่งปันผลประโยชน์ที่เกิดจากการใช้ประโยชน์ทรัพยากรพันธุกรรมอย่างเท่าเทียมและยุติธรรม และส่งเสริมการเข้าถึงทรัพยากรเหล่านั้นอย่างเหมาะสม

เป้าประสงค์ ๗ ปฏิบัติการอย่างเร่งด่วนเพื่อจะยุติการล่าและการขนย้ายชนิดพันธุ์พืชและสัตว์คุ้มครอง และแก้ปัญหาทั้งอุปสงค์และอุปทานต่อผลิตภัณฑ์สัตว์ป่าที่ผิดกฎหมาย

เป้าประสงค์ ๘ นำมาตรการมาใช้เพื่อป้องกันการนำเข้าและลดผลกระทบของชนิดพันธุ์ต่างถิ่นที่รุกรานในระบบนิเวศบกและน้ำและควบคุมหรือขจัด priority species ภายในปี ๒๕๖๓



เป้าประสงค์ ๙ บูรณาการมูลค่าของระบบนิเวศและความหลากหลายทางชีวภาพเข้าไปสู่การวางแผนกระบวนการพัฒนา ยุทธศาสตร์การลดความยากจน และบัญชีทั้งระดับท้องถิ่นและระดับประเทศภายในปี ๒๕๖๓

เป้าประสงค์ ๑๐ ระดมและเพิ่มทรัพยากรทางการเงินจากทุกแหล่งเพื่อการอนุรักษ์และการใช้ความหลากหลายทางชีวภาพและระบบนิเวศอย่างยั่งยืน

เป้าประสงค์ ๑๑ ระดมทรัพยากรจากทุกแหล่งและทุกระดับเพื่อสนับสนุนเงินแก่การบริหารจัดการป่าไม้อย่างยั่งยืน และจัดหาแรงจูงใจที่เหมาะสมสำหรับประเทศกำลังพัฒนาให้เกิดความก้าวหน้าในการบริหารจัดการ ซึ่งรวมถึงการอนุรักษ์และการปลูกป่า

เป้าประสงค์ ๑๒ เพิ่มพูนการสนับสนุนในระดับโลกสำหรับความพยายามที่จะต่อสู้กับการล่า การเคลื่อนย้ายชนิดพันธุ์คุ้มครอง รวมถึงโดยการเพิ่มขีดความสามารถของชุมชนท้องถิ่น

เป้าหมายที่ ๑๖ : ส่งเสริมสังคมที่สงบสุขและครอบคลุมเพื่อการพัฒนาที่ยั่งยืน ให้ทุกคนเข้าถึงความยุติธรรม และสร้างสถาบันที่มีประสิทธิภาพ รับผิดชอบ และครอบคลุมในทุกระดับ

เป้าประสงค์ ๑ ลดความรุนแรงทุกรูปแบบและอัตราการตายที่เกี่ยวข้องในทุกแห่งให้ลดลงอย่างมีนัยสำคัญ

เป้าประสงค์ ๒ ยุติการข่มเหง การใช้หาประโยชน์อย่างไม่ถูกต้อง การค้ามนุษย์ และความรุนแรงและการทรมานทุกรูปแบบที่มีต่อเด็ก

เป้าประสงค์ ๓ ส่งเสริมนิติธรรมทั้งในระดับชาติและระหว่างประเทศ และสร้างหลักประกันว่าจะมีการเข้าถึงความยุติธรรมอย่างเท่าเทียมแก่ทุกคน

เป้าประสงค์ ๔ ลดการลักลอบเคลื่อนย้ายอาวุธและเงิน เสริมความแข็งแกร่งของกระบวนการติดตามและการส่งคืนสินทรัพย์ที่ถูกขโมยไป และต่อสู้กับอาชญากรรมที่จัดตั้งในลักษณะองค์กรทุกรูปแบบ ภายในปี ๒๕๗๓

เป้าประสงค์ ๕ ลดการทุจริตในตำแหน่งหน้าที่และการรับสินบนทุกรูปแบบ

เป้าประสงค์ ๖ พัฒนาสถาบันที่มีประสิทธิผล มีความรับผิดชอบ และโปร่งใสในทุกระดับ

เป้าประสงค์ ๗ สร้างหลักประกันว่าจะมีการบูรณาการตัดสินใจที่มีความรับผิดชอบ ครอบคลุม มีส่วนร่วม และมีความเป็นตัวแทนที่ดี ในทุกระดับการตัดสินใจ

เป้าประสงค์ ๘ ขยายและเสริมความแข็งแกร่งของการมีส่วนร่วมของประเทศกำลังพัฒนาในสถาบันโลกาภิบาล

เป้าประสงค์ ๙ จัดให้มีเอกลักษณ์ทางกฎหมายสำหรับทุกคน โดยรวมถึงการให้มีสูติบัตรภายในปี ๒๕๗๓

เป้าประสงค์ ๑๐ สร้างหลักประกันว่าสาธารณชนสามารถเข้าถึงข้อมูลและมีการปกป้องเสรีภาพขั้นพื้นฐาน โดยเป็นไปตามกฎหมายภายในประเทศและความตกลงระหว่างประเทศ

เป้าประสงค์ ๑๑ เสริมความแข็งแกร่งของสถาบันระดับชาติที่เกี่ยวข้อง โดยรวมถึงกระทำผ่านทางความร่วมมือระหว่างประเทศ เพื่อสร้างขีดความสามารถในทุกระดับ โดยเฉพาะในประเทศกำลังพัฒนาเพื่อจะป้องกันความรุนแรงและต่อสู้กับการก่อการร้ายและอาชญากรรม

เป้าประสงค์ ๑๒ ส่งเสริมและบังคับใช้กฎหมายและนโยบายที่ไม่เลือกปฏิบัติเพื่อการพัฒนาที่ยั่งยืน



เป้าหมายที่ ๑๗ : เสริมความเข้มแข็งให้แก่กลไกการดำเนินงานและฟื้นฟูหุ้นส่วนความร่วมมือระดับโลกเพื่อการพัฒนาที่ยั่งยืน

เป้าประสงค์ ๑ เสริมความแข็งแกร่งของการระดมทรัพยากรภายในประเทศ โดยรวมถึงผ่านทาง การสนับสนุนระหว่างประเทศไปยังประเทศกำลังพัฒนา เพื่อพัฒนาขีดความสามารถภายในประเทศในการ เก็บภาษีและรายได้อื่นๆ ของรัฐ

เป้าประสงค์ ๒ ประเทศพัฒนาแล้วจะดำเนินการให้เป็นผลตามพันธกรณีเรื่องการให้ความ ช่วยเหลือเพื่อการพัฒนาอย่างเป็นทางการโดยเต็มที่ โดยรวมถึงพันธกรณีที่ให้ไว้โดยประเทศพัฒนาแล้วหลาย ประเทศที่จะบรรลุเป้าหมายการมีสัดส่วน ODA/GNI ร้อยละ ๐.๗ สำหรับให้แก่ประเทศกำลังพัฒนา และมี สัดส่วน ODA/GNI ร้อยละ ๐.๑๕ ถึง ๐.๒๐ สำหรับให้แก่ประเทศพัฒนาน้อยที่สุด โดยสนับสนุนให้ผู้ให้ ODA พิจารณาตั้งเป้าหมายที่จะให้มีสัดส่วน ODA/GNI ถึงอย่างน้อยร้อยละ ๐.๒๐ สำหรับให้แก่ประเทศพัฒนาน้อย ที่สุด

เป้าประสงค์ ๓ ระดมทรัพยากรทางการเงินเพิ่มเติมจากแหล่งที่หลากหลายไปยังประเทศ กำลังพัฒนา

เป้าประสงค์ ๔ ช่วยประเทศกำลังพัฒนาในการบรรลุความยั่งยืนของหนี้ระยะยาว โดยใช้ นโยบายที่ประสานงานกันที่มุ่งส่งเสริมการจัดหาเงินทุนโดยการก่อหนี้ การบรรเทาหนี้และการปรับโครงสร้าง หนี้ตามความเหมาะสม และแก้ปัญหาหนี้ต่างประเทศของประเทศที่ยากจนและมีหนี้สินในระดับสูงเพื่อลดการ ประสบปัญหาหนี้

เป้าประสงค์ ๕ ใช้และดำเนินการให้เกิดผลตามระบอบการส่งเสริมการลงทุนสำหรับ ประเทศพัฒนาน้อยที่สุด

เป้าประสงค์ ๖ เพิ่มพูนความร่วมมือระหว่างประเทศและในภูมิภาคแบบเหนือ-ใต้ ใต้-ใต้ และไตรภาคี และการเข้าถึงวิทยาศาสตร์ เทคโนโลยี และนวัตกรรม และยกระดับการแบ่งปันความรู้ตาม เงื่อนไขที่ตกลงร่วมกัน โดยรวมถึงผ่านการพัฒนาการประสานงานระหว่างกลไกที่มีอยู่เดิมเฉพาะอย่างยิ่งใน ระดับของสหประชาชาติ และผ่านทางกลไกอำนวยความสะดวกด้านเทคโนโลยีของโลก

เป้าประสงค์ ๗ ส่งเสริมการพัฒนา การถ่ายทอด และการเผยแพร่เทคโนโลยีที่เป็นมิตรกับ สิ่งแวดล้อมให้กับประเทศกำลังพัฒนาภายใต้เงื่อนไขที่อำนวยความสะดวกแก่ประเทศกำลังพัฒนารวมทั้งตาม เงื่อนไขสิทธิพิเศษตามที่ตกลงร่วมกัน

เป้าประสงค์ ๘ ให้ธนาคารเทคโนโลยีและกลไกการเสริมสร้างขีดความสามารถด้าน วิทยาศาสตร์ เทคโนโลยีและนวัตกรรมสำหรับประเทศพัฒนาน้อยที่สุด ทำงานได้อย่างเต็มที่ภายในปี ๒๕๖๐ และเพิ่มพูนการใช้เทคโนโลยีสนับสนุนที่สำคัญ

เป้าประสงค์ ๙ เพิ่มพูนการสนับสนุนระหว่างประเทศสำหรับการดำเนินการด้านการ เสริมสร้างขีดความสามารถที่มีประสิทธิผลและมีการตั้งเป้าในประเทศกำลังพัฒนาเพื่อสนับสนุนแผนระดับชาติ ที่จะดำเนินงานในทุกเป้าหมายการพัฒนาที่ยั่งยืน รวมถึงผ่านทางความร่วมมือแบบเหนือ-ใต้ ใต้-ใต้ และ ไตรภาคี

เป้าประสงค์ ๑๐ ส่งเสริมระบบการค้าพหุภาคีที่เป็นสากล มีกติกากว้าง ไม่เลือกปฏิบัติ และเสมอภาค ภายใต้องค์การการค้าโลก โดยรวมถึงผ่านการสิ้นสุดการเจรจาภายใต้วาระการพัฒนารอบโดฮา

เป้าประสงค์ ๑๑ เพิ่มส่วนแบ่งการส่งออกของประเทศกำลังพัฒนาในการส่งออกทั่วโลกให้สูง ขึ้นอย่างมีนัยสำคัญ โดยเพิ่มส่วนแบ่งของประเทศพัฒนาน้อยที่สุดให้สูงขึ้น ๒ เท่าในปี ๒๕๖๓

เป้าประสงค์ ๑๒ ทำให้เกิดการดำเนินการในเวลาที่เหมาะสมในเรื่องการเข้าถึงตลาดปลอด ภาษีและปลอดการจำกัดปริมาณในระยะยาวสำหรับประเทศพัฒนาน้อยที่สุด โดยให้สอดคล้องกับการตัดสินใจ ขององค์การการค้าโลก โดยรวมถึงการสร้างหลักประกันว่ากฎว่าด้วยแหล่งกำเนิดสินค้าที่มีการให้สิทธิพิเศษ

ทางการค้าที่ใช้กับประเทศพัฒนาน้อยที่สุดจะมีความโปร่งใสและเรียบง่าย และมีส่วนช่วยอำนวยความสะดวกในการเข้าถึงตลาด

เป้าประสงค์ ๑๓ เพิ่มพูนเสถียรภาพเศรษฐกิจมหภาคของโลก โดยรวมถึงผ่านทางการประสานงานนโยบายและความสอดคล้องเชิงนโยบาย

เป้าประสงค์ ๑๔ ยกกระดับความสอดคล้องเชิงนโยบายเพื่อการพัฒนาที่ยั่งยืน

เป้าประสงค์ ๑๕ เคารพพื้นที่ทางนโยบายและความเป็นผู้นำของแต่ละประเทศที่จะสร้างและดำเนินงานตามนโยบายเพื่อการขจัดความยากจนและการพัฒนาที่ยั่งยืน

เป้าประสงค์ ๑๖ ยกกระดับหุ้นส่วนความร่วมมือระดับโลกเพื่อการพัฒนาที่ยั่งยืน โดยร่วมเติมเต็มโดยหุ้นส่วนความร่วมมือจากภาคส่วนที่หลากหลายซึ่งจะระดมและแบ่งปันความรู้ ความเชี่ยวชาญ เทคโนโลยี และทรัพยากรเงิน เพื่อจะสนับสนุนการบรรลุเป้าหมายการพัฒนาที่ยั่งยืนในทุกประเทศ โดยเฉพาะในประเทศกำลังพัฒนา

เป้าประสงค์ ๑๗ สนับสนุนการส่งเสริมหุ้นส่วนความร่วมมือระหว่างภาครัฐ ภาคธุรกิจ ภาคเอกชน และประชาสังคม โดยสร้างบนประสบการณ์และกลยุทธ์ด้านทรัพยากรของหุ้นส่วน

เป้าประสงค์ ๑๘ ต่อยอดจากข้อริเริ่มที่มีอยู่แล้วในการพัฒนาการตรวจวัดความก้าวหน้าของการพัฒนาที่ยั่งยืนที่มีผลต่อผลิตภัณฑ์มวลรวมภายในประเทศ และสนับสนุนการสร้างขีดความสามารถด้านสถิติในประเทศกำลังพัฒนา ภายในปี ๒๕๗๓

๑.๔ แผนพัฒนาภาค/แผนพัฒนากลุ่มจังหวัด/แผนพัฒนาจังหวัด

๑.๔.๑ แผนพัฒนาภาคตะวันออกเฉียงเหนือ

ยุทธศาสตร์การพัฒนา

ยุทธศาสตร์ที่ ๑ บริหารจัดการน้ำให้เพียงพอต่อการพัฒนาเศรษฐกิจและคุณภาพชีวิตอย่างยั่งยืน

แนวทางการพัฒนา

๑) พัฒนาแหล่งน้ำเดิมและแหล่งน้ำธรรมชาติ เพื่อเพิ่มประสิทธิภาพการกักเก็บน้ำ โดยการปรับปรุงอ่างเก็บน้ำ หนอง ฝายและพื้นที่ชุ่มน้ำที่มีอยู่เดิม และพัฒนาแหล่งน้ำธรรมชาติให้สามารถเพิ่มปริมาณการกักเก็บ รวมทั้งพัฒนาแหล่งน้ำใต้ดินตามความเหมาะสมของพื้นที่โดยไม่ให้เกิดผลกระทบจากดินเค็ม สร้างแหล่งกักเก็บ (แก้มลิง) อ่างเก็บน้ำ ฝาย และแหล่งน้ำขนาดเล็กในพื้นที่ที่เหมาะสมในพื้นที่การเกษตร

๒) พัฒนาแหล่งน้ำใหม่ในพื้นที่ลุ่มน้ำเลย ชี มูล โดยศึกษา สำรวจ และจัดหาพื้นที่ เพื่อพัฒนาแหล่งน้ำ ตลอดจนการผันน้ำระหว่างลุ่มน้ำ แม่น้ำในภาคและระหว่างภาค

๓) พัฒนาระบบส่งและกระจายน้ำ เช่น ระบบสูบน้ำ อาคารบังคับน้ำ คลองส่งน้ำ เป็นต้น

๔) บริหารจัดการน้ำแบบบูรณาการ โดยดำเนินการในระดับลุ่มน้ำให้มีความสมดุลระหว่างการใช้น้ำทุกกิจกรรมกับปริมาณน้ำต้นทุน ส่งเสริมการมีส่วนร่วมของผู้เกี่ยวข้องทุกภาคส่วน และมีการจัดทำแผนบริหารจัดการน้ำทั้งในระยะเร่งด่วนและระยะยาวเพื่อป้องกันความเสียหายจากอุทกภัยและภัยแล้ง

ยุทธศาสตร์ที่ ๒ แก้ปัญหาความยากจนและพัฒนาคุณภาพชีวิตผู้มีรายได้น้อยเพื่อลดความเหลื่อมล้ำทางสังคม

แนวทางการพัฒนา

๑) พัฒนาอาชีพและรายได้ของคนยากจน โดยสร้างโอกาสให้กลุ่มคนจนมีที่ดินทำกินของตนเอง ส่งเสริมการมีอาชีพ สนับสนุนปัจจัยการผลิตและแหล่งเงินทุนในการประกอบอาชีพ ยกกระดับฝีมือ และอบรมให้ความรู้ เพื่อให้มีรายได้เสริมและเกิดความมั่นคงทางรายได้

๒) พัฒนาคุณภาพชีวิตและจัดสวัสดิการให้แก่ผู้สูงอายุ ผู้พิการ และผู้ด้อยโอกาส โดยเพิ่มสวัสดิการทางด้านสังคมให้กับกลุ่มผู้พิการ ผู้ด้อยโอกาส และผู้สูงอายุ ส่งเสริมการมีส่วนร่วมของชุมชน ในการ



ดูแลผู้พิการและผู้สูงอายุ และสนับสนุนการออมเพื่อสร้างความมั่นคงในบั้นปลายชีวิต ยก ระดับ สถานพยาบาลชุมชนในพื้นที่ห่างไกลให้ได้มาตรฐาน และใช้ประโยชน์จากระบบสื่อสารทางอินเทอร์เน็ตเชื่อมโยง โรงพยาบาลขนาดใหญ่ให้สามารถดูแลผู้ป่วยและผู้สูงอายุ

๓) พัฒนาความรู้ ทักษะอาชีพ และการเรียนรู้ตลอดชีวิต โดยกระจายการบริการด้านการศึกษาที่มีคุณภาพให้มีความเท่าเทียมระหว่างพื้นที่ เพื่อพัฒนาทักษะให้สามารถประกอบอาชีพและมีรายได้ตามศักยภาพของแต่ละบุคคล ปรับปรุงแหล่งเรียนรู้ในชุมชนและส่งเสริมให้มีระบบการจัดการความรู้ ภูมิปัญญาท้องถิ่น

๔) พัฒนาระบบการป้องกันและควบคุมโรคเฉพาะถิ่น แก้ปัญหาโรคพยาธิใบไม้ตับ ในพื้นที่เสี่ยง อาทิ จังหวัดขอนแก่น สกลนคร ร้อยเอ็ด หนองบัวลำภู กาฬสินธุ์ อ่างนาจเจริญ มหาสารคาม อุตรธานี นครพนม และยโสธร โดยส่งเสริมการเรียนรู้ในการป้องกันโรคพยาธิใบไม้ตับให้แก่ประชาชน ทั้งในชุมชนและเยาวชนในสถานศึกษา ปรับเปลี่ยนพฤติกรรมและค่านิยมในการบริโภคอาหารปรุงสุกจาก ปลาน้ำจืดมีเกล็ด กำจัดสิ่งปฏิกูลจากชุมชนบริเวณรอบแหล่งน้ำอย่างถูกหลักสุขาภิบาล สร้างเครือข่าย โรงพยาบาลในการคัดกรอง เฝ้าระวัง วินิจฉัยและรักษาโรคพยาธิใบไม้ตับและผู้ป่วยมะเร็งท่อน้ำดีพร้อมทั้ง พัฒนาระบบคัดกรองกลุ่มเสี่ยงและระบบฐานข้อมูลเพื่อติดตามการทำงาน

๕) พัฒนาโภชนาการแม่และเด็ก โดยส่งเสริมการบริโภคไอโอดีนและให้ความรู้แก่ พ่อแม่หรือผู้ดูแลเด็กในด้านโภชนาการที่เหมาะสม ตั้งแต่เริ่มตั้งครรภ์ และวิธีการเลี้ยงดูเด็กที่เหมาะสม เพื่อกระตุ้นการพัฒนาเด็กในช่วง ๐ - ๓ ปีแรก และยกระดับศูนย์พัฒนาเด็กเล็กในชุมชนและพื้นที่ห่างไกลให้ได้มาตรฐานเพื่อเสริมสร้างศักยภาพเด็กก่อนวัยเรียน ให้มีพัฒนาการความพร้อมทั้งทักษะสมอง ร่างกาย และสังคม

๖) อำนวยความยุติธรรม ลดความเหลื่อมล้ำ โดยยกระดับการให้ความช่วยเหลือ ผู้มีรายได้น้อยและผู้ด้อยโอกาสด้านกฎหมายและคดีความ บูรณาการการทำงานร่วมกันระหว่างหน่วยงานภาครัฐ และเครือข่ายภาคประชาชนในการแก้ไขข้อพิพาทในชุมชนโดยสันติวิธีและสร้างการรับรู้กฎหมายเพื่อสร้างภูมิคุ้มกันในการปกป้องตนเองไม่ให้ตกเป็นเหยื่อ

ยุทธศาสตร์ที่ ๓ สร้างความเข้มแข็งของฐานเศรษฐกิจภายในควบคู่กับการแก้ปัญหาทรัพยากรธรรมชาติและสิ่งแวดล้อม

แนวทางการพัฒนา

๑) พัฒนาอาชีพและรายได้ของเกษตรกร โดยสร้างความมั่นคงของเกษตรกรรายย่อย โดยยึดหลักปรัชญาของเศรษฐกิจพอเพียง เกษตรทฤษฎีใหม่ เกษตรทางเลือก เกษตรกรรมยั่งยืน และเกษตรแปลงใหญ่ สนับสนุนการรวมกลุ่มเกษตรกร พัฒนาความเข้มแข็งขององค์กรและสถาบันเกษตรกรพัฒนา เครือข่ายวิสาหกิจชุมชนหรือสหกรณ์การเกษตร พัฒนาเกษตรกรรุ่นใหม่ให้เป็นมืออาชีพ สนับสนุนการเข้าถึงแหล่งเงินทุนที่เป็นธรรม นำร่องในจังหวัดกาฬสินธุ์ นครพนม บุรีรัมย์ อ่างนาจเจริญ มุกดาหาร ยโสธร มหาสารคาม สกลนคร อุบลราชธานี อุตรธานี ศรีสะเกษ และหนองบัวลำภู

๒) พัฒนาพื้นที่ทุ่งกุลาร้องไห้ให้เป็นแหล่งผลิตข้าวหอมมะลิคุณภาพสูง ในพื้นที่จังหวัด ยโสธร สุรินทร์ ร้อยเอ็ด มหาสารคาม และศรีสะเกษ รวมทั้งพื้นที่ที่มีศักยภาพอื่นๆ โดยปรับกระบวนการผลิต ให้อยู่ภายใต้มาตรฐานเกษตรปลอดภัย พัฒนาห่วงโซ่เกษตรอินทรีย์ให้ครอบคลุมทุกขั้นตอนการผลิต พร้อมทั้ง ขยายพื้นที่เกษตรอินทรีย์ โดยส่งเสริมการผลิต การยกระดับราคาสินค้าเกษตรอินทรีย์ให้แตกต่างจากสินค้า เกษตรที่ใช้สารเคมี และการพัฒนาระบบการรับรองมาตรฐานเกษตรอินทรีย์ การส่งเสริมกระบวนการตรวจ รับรองแบบมีส่วนร่วมในการตรวจสอบกันเองของสมาชิกกลุ่มผู้ผลิตและชุมชน รวมทั้งการจัดทำโซนนิ่งระบบ เกษตรอินทรีย์อย่างเป็นรูปธรรม โดยนำร่องในพื้นที่ที่มีความพร้อมและเหมาะสม และเชื่อมโยงไปสู่ การท่องเที่ยวเชิงเกษตรหรือการท่องเที่ยววิถีไทยเพื่อขยายฐานรายได้ พร้อมทั้งจัดทำฐานข้อมูลเกษตรอินทรีย์ เพื่อเป็นข้อมูลในการวางแผนการผลิตที่เหมาะสม สนับสนุนการวิจัยและพัฒนา นวัตกรรมใหม่ๆ ให้ตอบสนองตลาดสินค้าเพื่อ



สุขภาพและการส่งออก จัดตั้งกองทุนเกษตรอินทรีย์ ตลอดจนมาตรการส่งเสริมตลาดสีเขียว ในชุมชนและท้องถิ่น ส่งเสริมเกษตรกรและกลุ่มเกษตรกรจำหน่ายสินค้าผ่านช่องทางพาณิชย์อิเล็กทรอนิกส์ (E-Commerce) ทั้งภายในประเทศและต่างประเทศ

๓) ส่งเสริมการปรับเปลี่ยนไปสู่สินค้าเกษตรชนิดใหม่ตามศักยภาพของพื้นที่ (Zoning) และความต้องการตลาด โดยส่งเสริมการปลูกพืชผัก ผลไม้ และไม้ดอก ในพื้นที่จังหวัดเลย หนองคาย บึงกาฬ นครพนม ศรีสะเกษ และอุบลราชธานีโดยสนับสนุนการปรับปรุงพัฒนาพันธุ์ การตรวจรับรองมาตรฐานสินค้าเกษตร การประชาสัมพันธ์และการจัดตั้งตลาดกลาง รวมทั้งส่งเสริมการปลูกพืชสมุนไพรสำคัญที่เป็นสารตั้งต้นในการแปรรูปผลิตสินค้า ในพื้นที่นาร่องจังหวัดสกลนคร มหาสารคาม เลย และอุบลราชธานี ให้มีปริมาณมากพอและมีคุณภาพตามระบบมาตรฐานการเกษตรตามความต้องการของตลาดทั้งในและต่างประเทศ และจัดทำฐานข้อมูล พื้นที่ปลูกพืชสมุนไพรเพื่อการบริหารจัดการ และส่งเสริมการเลี้ยงโคเนื้อคุณภาพสูงในพื้นที่จังหวัดสกลนคร มุกดาหาร นครพนม นครราชสีมา สุรินทร์ ชัยภูมิ บุรีรัมย์และอุบลราชธานี และโคนม ในพื้นที่จังหวัดนครราชสีมา ขอนแก่น โดยสนับสนุนการปรับปรุงพันธุ์ ส่งเสริมการปลูกแปลงหญ้าและปรับปรุงคุณภาพอาหารสัตว์ พัฒนาเทคโนโลยีการเลี้ยงและทักษะเกษตรกร รวมทั้งการจัดระบบมาตรฐานโรงฆ่าสัตว์ให้ได้มาตรฐานอุตสาหกรรม (GMP) และเพิ่มช่องทางการจำหน่ายและขยายตลาดไปสู่อาเซียน

๔) ส่งเสริมและพัฒนาเศรษฐกิจชีวภาพ (Bio Economy) ให้เป็นฐานรายได้ใหม่ที่สำคัญของภาค โดยมุ่งลงทุนสร้างเศรษฐกิจบนฐานของการวิจัยและนวัตกรรมระดับสูง ในลักษณะสหวิทยาการที่ใช้ทรัพยากรฐานชีวภาพ (พืช สัตว์ จุลินทรีย์) รวมถึงวัสดุเหลือทิ้งทางการเกษตร ของเสียและน้ำเสียจากโรงงานอุตสาหกรรม ฟาร์มปศุสัตว์ และชุมชน พัฒนาต่อยอดเป็นผลิตภัณฑ์ชีวภาพที่มีมูลค่าสูง ก่อให้เกิดความก้าวหน้า และนวัตกรรมในมิติใหม่ๆ ที่ส่งผลต่อการปฏิรูปภาคเกษตร อาหาร สาธารณสุขและการแพทย์ พลังงาน อุตสาหกรรมเคมี และภาคสังคม โดยพัฒนาให้นครราชสีมา ขอนแก่น อุบลราชธานี และสกลนครเป็นศูนย์กลาง อุตสาหกรรมเกษตรแปรรูปและอาหารแบบครบวงจร ส่งเสริมการแปรรูปสมุนไพรในพื้นที่จังหวัดสกลนคร มหาสารคาม สุรินทร์ และอำนาจเจริญ โดยพัฒนาเทคโนโลยีการผลิตให้ได้มาตรฐาน GMP พัฒนาระบบรับรอง ผลิตภัณฑ์สมุนไพรและสร้างแบรนด์เพื่อเพิ่มขีดความสามารถในการแข่งขันและส่งออก ส่งเสริมอุตสาหกรรมใหม่ และธุรกิจแนวใหม่ในพื้นที่กลุ่มจังหวัดภาคตะวันออกเฉียงเหนือตอนกลางและตอนล่าง ด้วยการพัฒนาต่อยอดจากวัตถุดิบและของเหลือทิ้งทางการเกษตร/อุตสาหกรรม และฐานความหลากหลายทางชีวภาพไปสู่ ผลิตภัณฑ์มูลค่าสูง เช่น เอทานอล พลาสติกชีวภาพ (bio-plastic) สารสกัดจากพืชมูลค่าสูง เอนไซม์/อาหาร เสริมสุขภาพจากจุลินทรีย์ เป็นต้น รวมทั้งสร้างความมั่นคงทางพลังงานระดับชุมชนจากการนำวัตถุดิบในชุมชน ของเหลือทิ้งทางการเกษตร ขยะครัวเรือน มาผลิตเป็นพลังงานเพื่อใช้ภายในครัวเรือนหรือชุมชน และส่งเสริม การใช้พลังงานหมุนเวียนในระดับชุมชน

๕) ส่งเสริมและสนับสนุนธุรกิจ SMEs ธุรกิจ Startup และวิสาหกิจชุมชน ผลิตสินค้า อุปโภคบริโภค ในพื้นที่เชื่อมโยงระเบียงเศรษฐกิจแนวตะวันออก-ตะวันตก ได้แก่ จังหวัดชัยภูมิ ขอนแก่น กาฬสินธุ์ ร้อยเอ็ด มุกดาหาร เพื่อการส่งออกสู่ประเทศเพื่อนบ้าน โดยเน้นอุตสาหกรรมสีเขียวและการใช้วัตถุดิบ ในพื้นที่รวมทั้งสนับสนุนความรู้ด้านกฎ ระเบียบที่เกี่ยวข้อง ส่งเสริมการเข้าถึงแหล่งเงินทุนที่เป็นธรรมการพัฒนาช่องทางการตลาดในต้นทุนที่ต่ำโดยใช้เทคโนโลยีสารสนเทศ เช่น e-Commerce, e-Marketing เป็นต้น

๖) ยกกระดับมาตรฐานสินค้ากลุ่มผ้าไหม ผ้าฝ้าย ผ้าย้อมคราม และส่งเสริมพื้นที่ที่มี ศักยภาพให้ก้าวไปสู่การเป็นศูนย์กลางแฟชั่นในระดับภูมิภาค อาทิ กาฬสินธุ์ ขอนแก่น ชัยภูมิ นครราชสีมา สุรินทร์ และสกลนคร เป็นต้น โดยส่งเสริมการพัฒนาคุณภาพสินค้า การออกแบบ และตราสัญลักษณ์ พัฒนา เทคโนโลยีและงานศึกษาวิจัยสร้างนวัตกรรมเพิ่มมูลค่า พร้อมทั้งพัฒนาและยกระดับผลิตภัณฑ์ชุมชนอื่นๆ ยกย่องผู้ประกอบการและนักออกแบบรุ่นใหม่ ให้มีทักษะ มีความรู้ความสามารถทั้งการออกแบบ และการจัดการ



เพื่อให้สินค้ามีความหลากหลายและทันสมัย สร้างความเชื่อมโยงระหว่างวิสาหกิจชุมชนและวิสาหกิจ ขนาด กลางและขนาดย่อมกับภาคอุตสาหกรรม และส่งเสริมการจับคู่ธุรกิจเพื่อสร้างโอกาสทางธุรกิจ

๓) พัฒนาเมืองศูนย์กลางจังหวัดเป็นเมืองน่าอยู่ โดยจัดระบบสาธารณูปโภค สาธารณูปการที่มีคุณภาพและเพียงพอต่อความต้องการของประชาชนและกิจกรรมเศรษฐกิจในเมือง จัดระบบ บริการสังคมที่ได้มาตรฐาน ที่อยู่อาศัยของผู้มีรายได้น้อย ให้ความสำคัญต่อการผังเมือง การเพิ่มพื้นที่สีเขียวความสะอาดและดูแลความปลอดภัยของประชาชน และรักษาความสมดุลของระบบนิเวศ

๔) พื้นฟูทรัพยากรป่าไม้ให้คงความอุดมสมบูรณ์และรักษาความหลากหลายทางชีวภาพ ของพื้นที่ต้นน้ำในพื้นที่จังหวัดเลย อุดรธานี สกลนคร ชัยภูมิ และนครราชสีมา โดยกำหนด และทำเครื่องหมายแนวเขตพื้นที่ป่าอนุรักษ์และพื้นที่ป่านอกเขตอนุรักษ์ให้ชัดเจน ส่งเสริมประชาชนมีส่วนร่วมในการฟื้นฟู ป่าปลูกป่า และป้องกันการบุกรุก เพื่อรักษาพื้นที่ป่าต้นน้ำและป้องกันการชะล้างพังทลายของดิน รวมถึงการอนุรักษ์พื้นที่ชุ่มน้ำ

๕) ส่งเสริมและสนับสนุนการศึกษาวิจัยเพื่อพัฒนาความรู้ เทคโนโลยี นวัตกรรม และความคิดสร้างสรรค์ ในการพัฒนาภาค โดยใช้ประโยชน์จากสถาบันการศึกษา หน่วยงานด้านการวิจัยพัฒนา ที่กระจายตัวอยู่ในพื้นที่ สร้างความเชื่อมโยงสถาบันการศึกษา และภาคเอกชนเพื่อพัฒนาเครือข่ายของ อุตสาหกรรมในลักษณะคลัสเตอร์ สนับสนุนสถาบันการศึกษาหรือสถาบันวิจัย ให้มีความพร้อมด้านโครงสร้างพื้นฐานและบุคลากรด้านวิทยาศาสตร์ เทคโนโลยี และนวัตกรรม ส่งเสริมและสนับสนุนการวิจัยในชั้นประยุกต์ และทดลองเพิ่มขึ้น ทั้งการจัดทำผลิตภัณฑ์ต้นแบบ การทำวิจัยตลาด การทดสอบผลิตภัณฑ์ และโรงงานนำร่องเพื่อให้สามารถแปลงงานวิจัยไปสู่การใช้ประโยชน์ในเชิงพาณิชย์ได้อย่างเป็นรูปธรรมมากขึ้น

ยุทธศาสตร์ที่ ๔ พัฒนาการท่องเที่ยวเชิงบูรณาการ

แนวทางการพัฒนา

๑) พัฒนาและส่งเสริมการท่องเที่ยวเชิงประเพณีวัฒนธรรมในทุกพื้นที่ โดยส่งเสริมชุมชนในการสร้างสรรค์กิจกรรมหรือเทศกาลประจำถิ่นในแต่ละเดือนในพื้นที่ต่างๆ โฆษณาประชาสัมพันธ์แก่นักท่องเที่ยวทั้งชาวไทยและต่างประเทศ เพื่อสร้างการรับรู้สินค้า บริการ และแหล่งท่องเที่ยวที่สะท้อนอัตลักษณ์ของชุมชน พัฒนาแบรนด์และสื่อสารความแตกต่างของชุมชนต่างๆ ในรูปแบบการเล่าเรื่อง (Storytelling) ส่งเสริมการขายแพ็คเกจการท่องเที่ยวเพื่อกระตุ้นการท่องเที่ยวนอกฤดูกาล ส่งเสริมการตลาดแบบมีเป้าหมาย เฉพาะกลุ่ม เช่น กลุ่มผู้สูงอายุ กลุ่มนักเรียนนักศึกษา กลุ่มผู้ปฏิบัติธรรม กลุ่มสุขภาพสตรี เป็นต้น

๒) พัฒนาและส่งเสริมการท่องเที่ยวอารยธรรมอีสานใต้ในพื้นที่จังหวัดนครราชสีมา บุรีรัมย์ สุรินทร์ ศรีสะเกษ และอุบลราชธานี โดยบูรณาการจัดการแผนท่องเที่ยวในแต่ละจังหวัดที่ดึงดูดเด่น หรืออัตลักษณ์ของแต่ละพื้นที่มาสร้างเส้นทางท่องเที่ยวเชื่อมโยงแหล่งท่องเที่ยวในเขตอารยธรรมอีสานใต้ และเชื่อมโยงสู่ประเทศลาว กัมพูชา และเวียดนาม เพื่อเพิ่มระยะเวลาพำนักและค่าใช้จ่ายเฉลี่ยต่อหัวของกลุ่มนักท่องเที่ยวคุณภาพทั้งชาวไทยและต่างประเทศ พัฒนาลินค้าและบริการที่มีจุดเด่นหรืออัตลักษณ์ที่สร้างจากทุน ทางวัฒนธรรม เพื่อให้เกิดความจดจำและสร้างความโดดเด่น ลอกเลียนได้ยาก พัฒนาบุคลากร และผู้ประกอบการการท่องเที่ยวให้เป็นมืออาชีพ รักษามาตรฐานการให้บริการจัดทำแผนที่ท่องเที่ยวให้ท่องเที่ยวได้ตลอดทั้งปี พัฒนาระบบโลจิสติกส์ ขนถ่ายนักท่องเที่ยวอย่างเป็นระบบไปสู่ แหล่งท่องเที่ยว ดูแลความปลอดภัยและสุขลักษณะให้นักท่องเที่ยว

๓) พัฒนาและส่งเสริมการท่องเที่ยววิถีชีวิตลุ่มน้ำโขง ในพื้นที่จังหวัดเลย หนองคาย บึงกาฬ นครพนม มุกดาหาร อุบลราชธานี และสกลนคร และพัฒนาเส้นทางเชื่อมโยงแหล่งท่องเที่ยวกับประเทศเพื่อนบ้าน อาทิ สี่เหลี่ยมวัฒนธรรมล้านช้าง เลย - อุดรธานี - หนองบัวลำภู - หนองคาย - สปป.ลาว โดยพัฒนาแหล่งท่องเที่ยว สินค้าและบริการ ให้สอดคล้องกับกระแสความนิยมการท่องเที่ยวเชิงวัฒนธรรมของสองฝั่งโขง



พัฒนากิจกรรมการท่องเที่ยวให้มีความหลากหลาย อาทิ การท่องเที่ยว/พักผ่อนชมทัศนียภาพและวิถี ชีวิตกลุ่ม แม่น้ำโขง (Leisure/Lifestyle) การท่องเที่ยวด้วยจักรยานและการเดินทางแบบคาราวาน (Cycling/Caravan Tours) การท่องเที่ยวเชิงมหกรรม (Festivals/Events) เป็นต้น พัฒนาถนนเชื่อมโยงระหว่าง แหล่งท่องเที่ยว พัฒนาท่าเรือให้ได้มาตรฐานความปลอดภัย ส่งเสริมการบริหารจัดการที่เกิดจากชุมชนเพื่อสร้าง งานและรายได้ เน้นพัฒนาผู้ประกอบการด้านการจัดการและทักษะทางภาษาเพื่อรองรับนักท่องเที่ยวต่างชาติที่ เพิ่มขึ้น

๔) พัฒนาและส่งเสริมการท่องเที่ยวยุคก่อนประวัติศาสตร์ ในจังหวัดขอนแก่น ภาพสินธุ์ อุทยานหินองบัวลำภูและชัยภูมิโดยพัฒนาแหล่งท่องเที่ยวและพิพิธภัณฑ์ให้เป็นแหล่งเรียนรู้เชิงสร้างสรรค์ และมีชีวิต ออกแบบการจัดแสดง จัดนิทรรศการ มัลติมีเดีย หรือกิจกรรมต่าง ๆ ให้ผู้ชมมีส่วนร่วม มีความสนุก รื่นรมย์เสมอ (play and learn) ทั้งภาษาไทยและต่างประเทศเพื่อขยายฐานนักท่องเที่ยวที่สนใจศึกษา วิวัฒนาการของภาคอีสานตั้งแต่ยุคก่อนประวัติศาสตร์จนถึงปัจจุบัน ปลุกฝังให้เด็กเข้าพิพิธภัณฑ์ผ่านกิจกรรม ทัศนศึกษาของโรงเรียนและนันทนาการของครอบครัว พัฒนาสินค้า/บริการ/ของที่ระลึก ปรับปรุงสิ่งอำนวยความสะดวกในแหล่งท่องเที่ยวให้ได้มาตรฐาน โฆษณาประชาสัมพันธ์อย่างต่อเนื่อง พัฒนาระบบขนส่ง สาธารณะเข้าสู่แหล่งท่องเที่ยวเพื่อให้เข้าถึงได้ง่ายและกลับมาได้บ่อยครั้ง

๕) พัฒนาและส่งเสริมการท่องเที่ยวเชิงกีฬาในพื้นที่จังหวัดบุรีรัมย์ ศรีสะเกษ นครราชสีมา โดยส่งเสริมและสนับสนุนอุตสาหกรรมกีฬาให้ครอบคลุมทุกมิติ เพื่อสร้างมูลค่าเพิ่มทั้งจาก การกีฬาและธุรกิจที่เกี่ยวข้อง อาทิ ธุรกิจการแข่งขันต่างๆ การผลิตอุปกรณ์/ชุดกีฬา/ของที่ระลึก สนามแข่งขัน อาหารเสริมและ เครื่องดื่ม โรงแรม ร้านอาหาร การเดินทางและขนส่ง ประกันภัย สถาบันพัฒนากีฬาอาชีพทุกระดับ เป็นต้น ส่งเสริมการศึกษาในด้านเวชศาสตร์การกีฬา วิทยาศาสตร์การกีฬา และการบริหารจัดการ ธุรกิจกีฬา เพื่อผลิต บุคลากรรองรับการขยายตัวของอุตสาหกรรมกีฬา สนับสนุนการจัดมหกรรมกีฬานานาชาติ รวมทั้งส่งเสริม กิจกรรมทางการตลาดและการประชาสัมพันธ์เพื่อสร้างการรับรู้ให้กับนักท่องเที่ยว

๖) พัฒนาและส่งเสริมการท่องเที่ยวธรรมชาติในจังหวัดชัยภูมิ เลย นครราชสีมา อุบลราชธานี โดยส่งเสริมการท่องเที่ยวที่คำนึงถึงขีดความสามารถในการรองรับของระบบนิเวศเพื่อให้เกิดความ สมดุลและ ยั่งยืน มุ่งเน้นนักท่องเที่ยวคุณภาพเพื่อให้สอดคล้องกับกิจกรรมการท่องเที่ยวที่มุ่งเน้นให้เกิดความคุ้มค่าต่อ ประสบการณ์มากกว่าการท่องเที่ยวที่คุ้มค่าเงิน สนับสนุนให้คนไทยเดินทางมาท่องเที่ยวในพื้นที่มากขึ้น เพื่อลด การพึ่งพิงตลาดต่างประเทศ รวมทั้งให้ความรู้นักท่องเที่ยวในการอนุรักษ์ทรัพยากรธรรมชาติและ การ จัดการ ขยะอย่างถูกวิธี

๗) พัฒนาแหล่งท่องเที่ยวและสิ่งอำนวยความสะดวกให้ได้มาตรฐาน ประชาสัมพันธ์การ ท่องเที่ยว และพัฒนาเส้นทางท่องเที่ยวที่เชื่อมโยงในลักษณะเครือข่ายเพื่อกระจายนักท่องเที่ยวจากเมือง หลักไปสู่ชุมชนและท้องถิ่น เชื่อมโยงกิจกรรมการท่องเที่ยวระหว่างภาคเอกชน กับชุมชนและท้องถิ่น ทั้งใน ประเทศและกับประเทศเพื่อนบ้าน ที่สอดคล้องกับความต้องการของนักท่องเที่ยว รวมทั้งพัฒนาทักษะฝีมือ บุคลากรในภาคบริการและท่องเที่ยว จัดฝึกอบรมมัคคุเทศก์ด้านภาษาต่างประเทศ นอกจากนั้นพัฒนา สินค้า OTOP สินค้าวิสาหกิจชุมชน ของที่ระลึก ร้านอาหาร ที่พักให้มีคุณภาพดี ส่งเสริมการท่องเที่ยวเฉพาะ กลุ่มตาม ความสนใจของนักท่องเที่ยว รวมถึงระบบการจัดการสิ่งแวดล้อมในแหล่งท่องเที่ยว

ยุทธศาสตร์ที่ ๕ ใช้โอกาสจากการพัฒนาโครงข่ายคมนาคมขนส่งที่เชื่อมโยงพื้นที่ เศรษฐกิจหลักภาคกลางและพื้นที่ระเบียงเศรษฐกิจภาคตะวันออก (EEC) เพื่อพัฒนาเมือง และพื้นที่เศรษฐกิจใหม่ๆ ของภาค

แนวทางการพัฒนา

๑) เร่งพัฒนาโครงสร้างพื้นฐานขนาดใหญ่ที่เชื่อมโยงภาคกับพื้นที่เศรษฐกิจหลักภาคกลางและ พื้นที่ระเบียงเศรษฐกิจภาคตะวันออก (EEC) ให้แล้วเสร็จตามแผน อาทิ แผนการพัฒนารถไฟความเร็วสูง การพัฒนา



โครงข่ายรถไฟทางคู่ และโครงการทางหลวงพิเศษระหว่างเมืองตามยุทธศาสตร์แผนพัฒนาโครงสร้างพื้นฐาน ด้านคมนาคมขนส่งของไทย พ.ศ.๒๕๕๘ – ๒๕๖๕ (ภาคตะวันออกเฉียงเหนือ)

๒) เร่งพัฒนาโครงข่ายระบบการคมนาคมขนส่งภายในภาคให้เป็นระบบที่สมบูรณ์ อาทิ การพัฒนารถไฟสายใหม่ (บ้านไผ่-นครพนม) โครงการพัฒนาท่าอากาศยานภายในภาค ๖ แห่ง (อุดรธานี อุบลราชธานี บุรีรัมย์ ร้อยเอ็ด นครราชสีมา และขอนแก่น) และขยายถนน ๔ ช่องจราจรเพื่อเพิ่มประสิทธิภาพ ทางหลวง

๓) พัฒนาเมืองสำคัญ ขอนแก่น นครราชสีมา ให้เป็นเมืองศูนย์กลางการค้า การลงทุน การบริการ สุขภาพและศูนย์กลางการศึกษา โดยพัฒนาและปรับปรุงโครงสร้างพื้นฐานเชื่อมโยงกับระบบโครงสร้างพื้นฐาน หลักที่เชื่อมโยงระหว่างภาค เร่งรัดพัฒนาระบบขนส่งรางเบาเมืองขอนแก่น พร้อมทั้ง ส่งเสริมระบบขนส่ง สาธารณะในเมืองให้เชื่อมโยงระหว่างเมืองและระบบขนส่งอื่น

๔) พัฒนาพื้นที่รอบสถานีขนส่งระบบรางในเมืองที่มีศักยภาพที่สำคัญ อาทิ เมืองขอนแก่น และบริเวณเมืองชายแดนที่มีศักยภาพ รวมทั้งบริเวณใกล้พื้นที่เขตเศรษฐกิจพิเศษชายแดน อาทิ เมืองนครพนม เมืองหนองคาย เมืองมุกดาหาร โดยสนับสนุนให้มีการจัดทำโครงการนำร่องที่ใช้แนวทาง การจัดรูปที่ดิน การวางผังเมืองควบคู่กับการพัฒนาเมืองแบบประหยัดพลังงาน

ยุทธศาสตร์ที่ ๖ พัฒนาความร่วมมือและใช้ประโยชน์จากข้อตกลงกับประเทศ เพื่อนบ้าน ในการสร้างความเข้มแข็งทางเศรษฐกิจตามแนวชายแดนและแนวระเบียงเศรษฐกิจ

แนวทางการพัฒนา

๑) พัฒนาด่านชายแดน โดยพัฒนาโครงสร้างพื้นฐานบริเวณด่านศุลกากรให้เพียงพอ สนับสนุนการจัดการด่านพรมแดนแบบเบ็ดเสร็จ CIQ (Customs/Immigration/Quarantine) ให้ได้มาตรฐานสากล เร่งเชื่อมต่อระบบสารสนเทศภายในและระหว่างหน่วยงานเพื่อสามารถให้บริการ ณ จุดเดียว (National Single Window) เพิ่มอัตรากำลังเจ้าหน้าที่ให้เพียงพอ พัฒนาสิ่งอำนวยความสะดวกบริเวณจุดผ่อนปรน การค้าชายแดนที่มีศักยภาพ

๒) พัฒนาโครงสร้างพื้นฐานเชื่อมโยงชายแดน โดยเร่งก่อสร้างสะพานมิตรภาพไทย - ลาว แห่งที่ ๕ (บึงกาฬ-ปากซัน) เพื่อเชื่อมโยงโครงข่ายเส้นทางคมนาคมระหว่างไทย ลาว เวียดนาม และจีน ให้มีความ สะดวก ประหยัดเวลาและค่าใช้จ่ายในการเดินทาง

๓) พัฒนาพื้นที่เขตพัฒนาเศรษฐกิจพิเศษชายแดน โดยพัฒนาเมืองมุกดาหารเป็นพื้นที่ นำร่องเพื่อ เสริมสร้างศักยภาพในการลงทุนและสร้างความร่วมมือกับประเทศเพื่อนบ้านในการพัฒนาเศรษฐกิจ ชายแดน พร้อมทั้งเร่งรัดการดำเนินงานโครงการและมาตรการสำคัญในเขตเศรษฐกิจพิเศษ นครพนม หนองคาย ให้มี ความพร้อมด้านโครงสร้างพื้นฐาน และบริการ CIQ ที่ได้มาตรฐานสากล

๑.๔.๒ แผนพัฒนากลุ่มจังหวัด

ยุทธศาสตร์กลยุทธ์การพัฒนาในกลุ่มจังหวัดฯ

ยุทธศาสตร์ที่ ๑ การเพิ่มศักยภาพการค้าชายแดน

กลยุทธ์ ๑.๑ พัฒนาศูนย์ข้อมูล และระบบฐานข้อมูล ด้านการค้า การลงทุน

๑) โครงการศูนย์บริการข้อมูลแบบเบ็ดเสร็จด้านการค้าการลงทุน ณ จุดผ่านแดน

๓๓ กลยุทธ์ ๑.๒ : เพิ่มศักยภาพผู้ประกอบการและแรงงาน

๒) โครงการเพิ่มศักยภาพและยกระดับแรงงาน กลยุทธ์ ๑.๓ : ส่งเสริมและพัฒนา การค้าการลงทุนให้มีประสิทธิภาพ

๓) โครงการส่งเสริมการค้าการลงทุนและเพิ่มศักยภาพผู้ประกอบการและ อุตสาหกรรม



- ๔) โครงการส่งเสริมการค้าการลงทุนให้ผู้ประกอบการแข่งขันได้
- ๕) โครงการปรับปรุงเส้นทางเชื่อมโยงกลุ่มจังหวัดเพื่อสนับสนุนการค้าและการลงทุน
- ๖) โครงการเพิ่มศักยภาพการค้าชายแดน
- ๗) โครงการพัฒนาเศรษฐกิจการค้าชายแดนสู่อาเซียน

ยุทธศาสตร์ที่ ๒ การยกระดับการค้า การผลิตสินค้าทางการเกษตร

กลยุทธ์ ๒.๑ พัฒนาและปรับปรุงแหล่งน้ำเพื่อการเกษตร

- ๑) โครงการปรับปรุงโครงสร้างพื้นฐานเพื่อเพิ่มผลผลิตทางการเกษตร โดยการพัฒนาและฟื้นฟูลุ่มน้ำอย่างเป็นระบบ

กลยุทธ์ ๒.๒ พัฒนาทักษะแรงงานด้านการเกษตร(ยางพารา)

- ๑) โครงการพัฒนาศักยภาพและยกระดับมาตรฐานแรงงานด้านการเกษตร

กลยุทธ์ ๒.๓ เพิ่มประสิทธิภาพการผลิต ผลผลิตทางการเกษตร

- ๑) โครงการเพิ่มประสิทธิภาพการผลิตยางพารา
- ๒) โครงการเพิ่มประสิทธิภาพการผลิตข้าว
- ๓) โครงการเพิ่มประสิทธิภาพการผลิตมันสำปะหลัง
- ๔) โครงการเพิ่มประสิทธิภาพการผลิตอ้อยโรงงาน
- ๕) โครงการเพิ่มประสิทธิภาพการข้าวโพดเลี้ยงสัตว์
- ๖) โครงการติดตามและประเมินผลและประชาสัมพันธ์ต่อเนื่อง
- ๗) โครงการพัฒนาระบบข้อมูลสารสนเทศด้านการเกษตร

กลยุทธ์ ๒.๔ เพิ่มศักยภาพการผลิตผลผลิตทางการเกษตร

- ๑) โครงการพัฒนาอาชีพการเลี้ยงโคเนื้อคุณภาพ
- ๒) โครงการเลี้ยงกระบืออย่างยั่งยืน เพื่อลดต้นทุนการผลิต
- ๓) โครงการพัฒนาศักยภาพเกษตรกรอาชีพด้านการประมง

กลยุทธ์ ๒.๕ ส่งเสริมและสนับสนุนการผลิต และการแปรรูปสินค้าเกษตรให้ได้มาตรฐาน

- ๑) โครงการส่งเสริมและสนับสนุนการแปรรูปยางพาราให้ได้มาตรฐาน
- ๒) โครงการศึกษา การบริหารจัดการวงโซ่อุปทานยางพารา
- ๓) โครงการผลิตสินค้าเกษตรปลอดภัย

กลยุทธ์ ๒.๖ สร้างเครือข่ายการบริหารจัดการการเกษตรแบบครบวงจรและพัฒนาช่องทางการ

ตลอด

- ๑) โครงการพัฒนาศักยภาพการบริหารจัดการสถาบันเกษตรกรและพัฒนาสหกรณ์การตลาด

ยุทธศาสตร์ที่ ๓ การพัฒนาคุณภาพการท่องเที่ยวเชิงนิเวศ

กลยุทธ์ ๓.๑ การพัฒนาศูนย์ข้อมูล และระบบฐานข้อมูลด้านการท่องเที่ยว

- ๑) โครงการพัฒนาศูนย์ข้อมูล และระบบฐานข้อมูลด้านการท่องเที่ยว
- ๒) โครงการจัดทำป้ายประชาสัมพันธ์การท่องเที่ยว

กลยุทธ์ ๓.๒ พัฒนาบุคลากรด้านการท่องเที่ยว

- ๑) โครงการเพิ่มศักยภาพบุคลากรด้านการท่องเที่ยว



กลยุทธ์ ๓.๓ พัฒนาแหล่งท่องเที่ยวเพื่อรองรับนักท่องเที่ยวทั้งในและต่างประเทศ

- ๑) โครงการพัฒนาแหล่งท่องเที่ยวเพื่อรองรับนักท่องเที่ยว ทั้งในและต่างประเทศ
- ๒) โครงการขุดลอกหนองกอมเกาะเพื่อให้เป็นพื้นที่รับน้ำและเป็นหนองน้ำสาธารณะ และการท่องเที่ยว

กลยุทธ์ ๓.๔ พัฒนาเครือข่ายอุตสาหกรรมการท่องเที่ยวและบริการ

- ๑) โครงการพัฒนาเครือข่ายผู้ประกอบการอุตสาหกรรมด้านการท่องเที่ยว ทั้งระบบ เพื่อส่งเสริมการประชาสัมพันธ์ และการตลาดของกลุ่มจังหวัด
- ๒) โครงการพัฒนาด้านบริหารการจัดการท่องเที่ยว จังหวัดอุดรธานี
- ๓) โครงการยกระดับคุณภาพผู้ประกอบการสถานบริการ เช่น ร้านอาหาร ที่พัก โรงแรม ฯลฯ
- ๔) โครงการถนนแห่งภูมิปัญญาและวัฒนธรรมท้องถิ่นของกลุ่มจังหวัด(สินค้าและผลิตภัณฑ์ OTOP)
- ๕) โครงการพัฒนาด้านการตลาดและประชาสัมพันธ์ (ในต่างประเทศ)

กลยุทธ์ ๓.๕ ส่งเสริมกิจกรรมด้านการท่องเที่ยว

- ๑) โครงการส่งเสริมกิจกรรมด้านการท่องเที่ยว

กลยุทธ์ ๓.๖ พัฒนาโลจิสติก เพื่อเชื่อมโยงแหล่งท่องเที่ยวของกลุ่มจังหวัด

- ๑) โครงการปรับปรุงทางหลวงเพื่อสนับสนุนแหล่งท่องเที่ยวของกลุ่มจังหวัด



๑.๔.๓ ยุทธศาสตร์การพัฒนาจังหวัดหนองคาย

จากการวิเคราะห์/ประเมินศักยภาพสภาวะแวดล้อมภายในและสภาวะแวดล้อมภายนอกของจังหวัดหนองคาย ผนวกข้อมูลอื่น ๆ ที่เกี่ยวข้อง คณะกรรมการจัดทำแผนพัฒนาจังหวัดโดยผ่านเวทีการรับฟังความคิดเห็นของทุกภาคส่วนและความเห็นชอบของคณะกรรมการบริหารงานจังหวัดแบบบูรณาการ (ก.บ.จ.) จึงได้กำหนดกรอบทิศทางการพัฒนาจังหวัดตามแผนพัฒนาจังหวัดหนองคาย ปี พ.ศ.๒๕๕๗-๒๕๖๐ ดังนี้

๑. วิสัยทัศน์

"เมืองน่าอยู่ เปิดประตูสู่อาเซียน"

๒. พันธกิจ

๑. ปรับปรุงโครงสร้างพื้นฐานและสิ่งอำนวยความสะดวกเพื่อรองรับเมืองน่าอยู่และประตูสู่อาเซียน
๒. พัฒนาคน ชุมชน สังคม และสิ่งแวดล้อม เพื่อรองรับการเปลี่ยนแปลง
๓. พัฒนาและยกระดับสินค้าการเกษตรให้มีมูลค่าสูงขึ้น
๔. พัฒนาความสัมพันธ์ และความสงบเรียบร้อยตามแนวชายแดน
๕. พัฒนาระบบการให้บริการให้ได้มาตรฐาน

๓. ค่านิยม ๕ รัก

๑. รักสะอาด ตระหนักในการรักษาความสะอาด รักษาความสะอาดของบ้านเรือนที่อยู่อาศัยและสถานที่อื่นๆ
๒. รักสุขภาพ ออกกำลังกายอย่างสม่ำเสมอและเหมาะสม รับประทานอาหารให้ครบ ๕ หมู่ ไม่ดื่มเครื่องดื่มที่มีแอลกอฮอล์
๓. รักสิ่งแวดล้อม ไม่ตัดไม้ทำลายป่า สร้างป่าชุมชนและปลูกต้นไม้ตามสถานที่ต่างๆ
๔. รักชาวินัย ปฏิบัติตามกฎหมาย ระเบียบและข้อบังคับอย่างเคร่งครัด เช่น กฎจราจร
๕. รักสามัคคี สร้างความสามัคคีในระดับครอบครัว หมู่บ้าน ชุมชน

๔. ประเด็นยุทธศาสตร์

๔.๑ ยุทธศาสตร์

- ยุทธศาสตร์ที่ ๑ ยกระดับมาตรฐาน การผลิต การค้า การลงทุน การท่องเที่ยวและการบริการมุ่งสู่ประชาคมอาเซียน
- ยุทธศาสตร์ที่ ๒ พัฒนาคน ชุมชน สังคมและสิ่งแวดล้อมให้เป็นเมืองน่าอยู่
- ยุทธศาสตร์ที่ ๓ ส่งเสริมการเกษตรยั่งยืน
- ยุทธศาสตร์ที่ ๔ เสริมสร้างความมั่นคงเพื่อสังคมสงบสุข
- ยุทธศาสตร์ที่ ๕ พัฒนาระบบการให้บริการประชาชนสู่มาตรฐานสากล

๔.๒ จุดยืนทางยุทธศาสตร์

- (๑) เมืองแห่งการท่องเที่ยว
- (๒) การค้าชายแดน
- (๓) ส่งเสริมเกษตรยั่งยืน



๕. เป้าประสงค์

๑. เพื่อให้การผลิต การค้า การลงทุน การท่องเที่ยว และการบริการมีมาตรฐาน
๒. เพื่อให้ประชาชนมีคุณภาพชีวิตที่ดี
๓. เพื่อสร้างมูลค่าเพิ่มให้กับผลผลิตด้านการเกษตร
๔. เพื่อความสงบเรียบร้อยตามแนวชายแดน
๕. เพื่อสร้างความพึงพอใจให้กับผู้รับบริการ

๖. กลยุทธ์ตามประเด็นยุทธศาสตร์

ยุทธศาสตร์ที่ ๑ ยกระดับมาตรฐาน การผลิต การค้า การลงทุน การท่องเที่ยว และการบริการมุ่งสู่ประชาคมอาเซียน

กลยุทธ์ที่ ๑ พัฒนาโครงสร้างพื้นฐานและสิ่งอำนวยความสะดวกเพื่อรองรับเมืองน่าอยู่และประตูสู่อาเซียน

กลยุทธ์ที่ ๒ เพิ่มขีดความสามารถด้านการแข่งขันด้านการผลิต และการบริการ

กลยุทธ์ที่ ๓ ส่งเสริมการท่องเที่ยวเชิงอนุรักษ์ ประเพณี และวัฒนธรรมตามฤดูกาล

กลยุทธ์ที่ ๔ พัฒนาความรู้และทักษะด้านภาษาและฝีมือแรงงานเพื่อรองรับการเข้าสู่ประชาคมอาเซียน

กลยุทธ์ที่ ๕ พัฒนาบุคลากรภาครัฐและนักลงทุนเกี่ยวกับข้อกำหนดและกฎหมายในการเข้าร่วมประชาคมอาเซียน

กลยุทธ์ที่ ๖ ส่งเสริมการท่องเที่ยวเชื่อมโยงกับประเทศเพื่อนบ้าน

ยุทธศาสตร์ที่ ๒ พัฒนาคน ชุมชน สังคมและสิ่งแวดล้อมให้เป็นเมืองน่าอยู่

กลยุทธ์ที่ ๑ สร้างเครือข่ายการควบคุมและป้องกันโรคแบบบูรณาการ

กลยุทธ์ที่ ๒ ส่งเสริมการอนุรักษ์ฟื้นฟูทรัพยากรธรรมชาติและสิ่งแวดล้อมแบบมีส่วนร่วม

กลยุทธ์ที่ ๓ ยกระดับสถาบันการศึกษาให้เข้าสู่ระดับสากล

กลยุทธ์ที่ ๔ ส่งเสริมการปกครองตามระบอบประชาธิปไตย

กลยุทธ์ที่ ๕ การพัฒนาคุณภาพชีวิตและสร้างภูมิคุ้มกันสังคม

ยุทธศาสตร์ที่ ๓ ส่งเสริมการเกษตรยั่งยืน

กลยุทธ์ที่ ๑ เพิ่มขีดความสามารถในการแข่งขันของอุตสาหกรรมเกษตร

ยุทธศาสตร์ที่ ๔ เสริมสร้างความมั่นคงเพื่อสังคมสงบสุข

กลยุทธ์ที่ ๑ สร้างความสัมพันธ์กับประเทศเพื่อนบ้านเพื่อรักษาความสงบเรียบร้อยตามแนวชายแดน

กลยุทธ์ที่ ๒ การป้องกันและแก้ไขปัญหาเสพติดตามแนวชายแดน

ยุทธศาสตร์ที่ ๕ พัฒนาระบบการให้บริการประชาชนสู่มาตรฐานสากล

กลยุทธ์ที่ ๑ ยกระดับมาตรฐานการบริหารจัดการภาครัฐ

กลยุทธ์ที่ ๒ ผลักดันจังหวัดหนองคายเป็นเมืองเศรษฐกิจพิเศษ



๗. ตัวชี้วัดและค่าเป้าหมาย

๑. ร้อยละของจำนวนนักท่องเที่ยวเพิ่มขึ้นร้อยละ ๕ ต่อปี
๒. มีรายได้จากการท่องเที่ยวเพิ่มขึ้นร้อยละ ๕ ต่อปี
๓. ร้อยละที่เพิ่มขึ้นของ GPP ค่าเป้าหมาย ร้อยละ ๕
๔. ร้อยละที่เพิ่มขึ้นของสถานประกอบการและหรือผลิตภัณฑ์ที่ได้รับการรับรองมาตรฐาน
๕. จำนวนหมู่บ้านที่ผ่านเกณฑ์ความสุขมวลรวมเพิ่มขึ้น ค่าเป้าหมาย ๑๐ หมู่บ้าน ต่อปี
๖. ระดับความสำเร็จของการบริหารจัดการทรัพยากรธรรมชาติและสิ่งแวดล้อมค่าเป้าหมายระดับ ๕
๗. ร้อยละที่เพิ่มขึ้นของผลสัมฤทธิ์ด้านการศึกษา ค่าเป้าหมายร้อยละ ๓ ต่อปี
๘. ร้อยละที่เพิ่มขึ้นของแปลง/ฟาร์มที่ได้รับการรับรองมาตรฐาน GAP ค่าเป้าหมาย ร้อยละ ๒
๙. ร้อยละที่เพิ่มขึ้นของ GPP ภาคการเกษตร ค่าเป้าหมาย ร้อยละ ๓
๑๐. ร้อยละที่ลดลงของคดีอุกฉกรรจ์
๑๑. ร้อยละความพึงพอใจของผู้รับบริการ ร้อยละ ๘๕

๑.๔.๔ ยุทธศาสตร์การพัฒนาขององค์กรปกครองส่วนท้องถิ่นในเขตจังหวัดหนองคาย

(พ.ศ.๒๕๖๖-๒๕๗๐)

เป้าหมายการพัฒนา (วิสัยทัศน์)

"เป็นท้องถิ่นที่มีความเข้มแข็งและมุ่งมั่นพัฒนา เพื่อให้หนองคายเป็นเมืองน่าอยู่อย่างยั่งยืน"

ประเด็นการพัฒนา

ประเด็นการพัฒนาที่ ๑ พัฒนาคนทุกกลุ่มวัย ชุมชน สังคม การสาธารณสุข และสิ่งแวดล้อมให้เป็นเมืองน่าอยู่

ประเด็นการพัฒนาที่ ๒ พัฒนาและปรับปรุงโครงสร้างพื้นฐาน เพื่อรองรับเขตเศรษฐกิจพิเศษ

ประเด็นการพัฒนาที่ ๓ ส่งเสริมการศึกษา ศาสนา ศิลปวัฒนธรรม การกีฬาและการท่องเที่ยว

ประเด็นการพัฒนาที่ ๔ พัฒนาระบบการให้บริการประชาชนมุ่งสู่มาตรฐานสากล



5. กรอบยุทธศาสตร์การพัฒนาขององค์การบริหารส่วนตำบลนาหนึ่ง ปี พ.ศ. 2566 – 2570

๒. ยุทธศาสตร์ขององค์การบริหารส่วนตำบลนาหนึ่ง

๒.๑ วิสัยทัศน์

“การคมนาคมดี ไม่มีมลพิษ เศรษฐกิจเฟื่องฟู
ความรู้ก้าวไกล ใส่ใจการบริการ สืบสานงานประเพณี”

๒.๒ ยุทธศาสตร์

ยุทธศาสตร์ที่ ๑. ด้านโครงสร้างพื้นฐาน

- ๑.๑ พัฒนาและปรับปรุงการคมนาคมขนส่ง
- ๑.๒ พัฒนาระบบไฟฟ้าแสงสว่างและสาธารณูปโภค
- ๑.๓ พัฒนาระบบการประปาสาธารณูปโภค

ยุทธศาสตร์ที่ ๒. ด้านการท่องเที่ยวและการจัดการสิ่งแวดล้อม

- ๒.๑ พัฒนาและอนุรักษ์ฟื้นฟูแหล่งทรัพยากรธรรมชาติ
- ๒.๒ ส่งเสริมและสนับสนุนการกำจัดขยะมูลฝอยและสิ่งปฏิกูล
- ๒.๓ ปรับปรุงสภาพแวดล้อมชุมชนและที่สาธารณะ
- ๒.๔ ส่งเสริมการท่องเที่ยว

ยุทธศาสตร์ที่ ๓. ด้านคุณภาพชีวิต

- ๓.๑ ส่งเสริมและสนับสนุนการประกอบอาชีพเกษตรกรรม
- ๓.๒ ส่งเสริมและสนับสนุนกลุ่มอาชีพเสริม
- ๓.๓ ส่งเสริมและสนับสนุนด้านสังคมสงเคราะห์และสุขภาพอนามัย
- ๓.๔ ส่งเสริมและสนับสนุนชีวิตความเป็นอยู่ ป้องกันความปลอดภัยในชีวิตและทรัพย์สิน

ยุทธศาสตร์ที่ ๔. ด้านการศึกษา กีฬา ศาสนา วัฒนธรรม และประเพณีท้องถิ่น

- ๔.๑ ส่งเสริมและสนับสนุนการบริหารการศึกษา
- ๔.๒ ส่งเสริมและสนับสนุนศาสนา วัฒนธรรม ประเพณีและภูมิปัญญาท้องถิ่น
- ๔.๓ ส่งเสริมและสนับสนุนกีฬาและนันทนาการ

ยุทธศาสตร์ที่ ๕. ด้านการบริหารจัดการองค์กร

- ๕.๑ พัฒนาระบบการให้บริการประชาชนภายในองค์กร
- ๕.๒ ส่งเสริมกระบวนการมีส่วนร่วมของประชาชนในการพัฒนาท้องถิ่น
- ๕.๓ เสริมสร้างความปรองดองสมานฉันท์ในสังคมท้องถิ่น



๒.๓ เป้าประสงค์

๑. การคมนาคมขนส่งมีความสะดวก สบาย
๒. ประชาชนมีไฟฟ้าใช้ทั่วครัวเรือน
๓. ประชาชนมีน้ำอุปโภค - บริโภค และทำการเกษตรอย่างเพียงพอ
๔. ประชาชนเห็นคุณค่า และมีส่วนร่วมในการอนุรักษ์ ฟื้นฟูทรัพยากรธรรมชาติ
๕. ชุมชนไม่เกิดปัญหามลพิษ
๖. ประชาชนมีอาชีพเสริมและรายได้เพิ่มขึ้น
๗. ประชาชนมีสุขภาพอนามัยและความเป็นอยู่ที่ดี
๘. ประชาชนมีความปลอดภัยในชีวิตและทรัพย์สิน
๙. เด็ก เยาวชน และประชาชนได้รับการสนับสนุนด้านการศึกษา กีฬา และนันทนาการ
๑๐. ประชาชนเห็นคุณค่า และมีส่วนร่วมในการสืบสานวัฒนธรรมและประเพณีอันดีงาม
๑๑. ประชาชนเกิดความพึงพอใจและมีส่วนร่วมในการพัฒนาท้องถิ่น
๑๒. ประชาชนมีความรู้และความเข้าใจในการปกครองระบอบประชาธิปไตย อันมีพระมหากษัตริย์ทรงเป็นประมุข
๑๓. ประชาชนมีความรักความสามัคคีและอยู่ร่วมกันอย่างมีความสุข

๒.๔ ตัวชี้วัด

ยุทธศาสตร์ที่ ๑. ด้านโครงสร้างพื้นฐาน

- ร้อยละระยะทางของถนนที่ได้มาตรฐาน
- ร้อยละของประชาชนเดินทางสะดวก
- ร้อยละอุบัติเหตุลดลง
- ร้อยละของครัวเรือนมีน้ำสำหรับอุปโภค - บริโภค
- ร้อยละของจำนวนสิ่งปลูกสร้าง
- ร้อยละของการมีไฟฟ้าใช้ในครัวเรือน

ยุทธศาสตร์ที่ ๒. ด้านการท่องเที่ยวและการจัดการสิ่งแวดล้อม

- จำนวนครั้งในการรณรงค์สร้างจิตสำนึกความตระหนักในการอนุรักษ์ฟื้นฟูทรัพยากรธรรมชาติ
- ร้อยละของแหล่งน้ำได้รับการบูรณะฟื้นฟู
- จำนวนกิจกรรมในการจัดการขยะ
- ร้อยละของการท่องเที่ยว

ยุทธศาสตร์ที่ ๓. ด้านคุณภาพชีวิต

- ร้อยละของคุณภาพของประชาชนดีขึ้น
- จำนวนโครงการ/กิจกรรม เพื่อส่งเสริมพัฒนาทางการศึกษา
- ร้อยละของสถานที่ออกกำลังกาย
- ร้อยละของความพึงพอใจของประชาชน
- จำนวนโครงการ/กิจกรรม เพื่อส่งเสริมด้านศาสนา และวัฒนธรรม
- จำนวนโครงการ/กิจกรรม เพื่อเฉลิมพระเกียรติ



ยุทธศาสตร์ที่ ๔. ด้านการศึกษา กีฬา ศาสนา วัฒนธรรม และประเพณีท้องถิ่น

- จำนวนโครงการ/กิจกรรมในการส่งเสริมอาชีพ
- จำนวนโครงการ/กิจกรรมในการฝึกอาชีพ
- ร้อยละของประชาชนที่พึงพอใจ

ยุทธศาสตร์ที่ ๕. ด้านการบริหารจัดการองค์กร

- จำนวนบุคลากรที่เข้าร่วมโครงการพัฒนาตนเอง
- ร้อยละความพึงพอใจของประชาชนต่อการดำเนินงานในการพัฒนาท้องถิ่น
- ร้อยละของรายได้เพิ่มขึ้น
- ร้อยละของความพึงพอใจในการทำงานของบุคลากรและการให้บริการ

๒.๕ ค่าเป้าหมาย

๑. การพัฒนาด้านโครงสร้างพื้นฐาน โดยมุ่งสร้างและบูรณะถนน แหล่งน้ำ และสาธารณูปโภค สาธารณูปการ เพื่อความเป็นอยู่ที่ดีของประชาชน
๒. การอนุรักษ์ทรัพยากรธรรมชาติและสิ่งแวดล้อม เช่นปลูกต้นไม้ อนุรักษ์ฟื้นฟูแหล่งน้ำ การบริหารจัดการขยะ
๓. ส่งเสริมการเกษตร และสร้างอาชีพ เพื่อเพิ่มรายได้ให้กับประชาชน ตามแนวปรัชญาเศรษฐกิจพอเพียง
๔. ส่งเสริมและสนับสนุนด้านการศึกษา งานศาสนา วัฒนธรรม และนันทนาการ
๕. พัฒนาขีดความสามารถในการให้บริการประชาชน และการปฏิบัติงาน และพัฒนาอุปกรณ์เครื่องมือ เครื่องใช้ และสถานที่ในการปฏิบัติงาน เพื่อมุ่งสร้างประสิทธิภาพการบริหารจัดการองค์กรให้พร้อมบริการประชาชน

๒.๖ กลยุทธ์

เพื่อให้บรรลุวิสัยทัศน์ของตำบลนาหนึ่ง จำเป็นอย่างยิ่งที่จะต้องให้ความสำคัญกับการวางบทบาทการพัฒนาตำบลนาหนึ่ง ในอนาคตอย่างเหมาะสมสอดคล้องกับปัญหาความต้องการของประชาชน รวมทั้งสอดคล้องกับศักยภาพและบทบาทหน้าที่ขององค์การบริหารส่วนตำบล เพื่อที่จะให้ประชาชนได้รับประโยชน์สูงสุด ดังนี้

๑. การพัฒนาระบบโครงสร้างพื้นฐาน ระบบสาธารณูปโภค สาธารณูปการ
๒. การสร้างความเข้มแข็งของชุมชน และสร้างรายได้ให้แก่ประชาชน
๓. การพัฒนาคุณภาพชีวิตความเป็นอยู่ และการอนุรักษ์รักษาศาสนา ศิลปวัฒนธรรม จารีต ประเพณี และภูมิปัญญาท้องถิ่น
๔. การบริหารจัดการที่ดี และส่งเสริม สนับสนุนการมีส่วนร่วมของประชาชนในการพัฒนาท้องถิ่น
๕. บริหารจัดการทรัพยากรธรรมชาติและสิ่งแวดล้อม



๒.๗ จุดยืนทางยุทธศาสตร์

องค์การบริหารส่วนตำบลนาหนึ่ง ให้ความสำคัญต่อการดำเนินการแก้ไขปัญหาความเดือดร้อน และการพัฒนาคุณภาพชีวิตของประชาชนในพื้นที่ในด้านต่าง ๆ โดยเฉพาะการปรับปรุงฟื้นฟูพัฒนาคุณภาพชีวิตของประชาชนในพื้นที่ ในด้านต่าง ๆ โดยเฉพาะการปรับปรุงฟื้นฟูพัฒนาการจั้ดบริการสาธารณะหรือโครงสร้างพื้นฐานซึ่งถือเป็นภารกิจหลักขององค์กรปกครองส่วนท้องถิ่นตลอดจนการพัฒนาด้านการศึกษา ฯ อันเป็นรากฐานสำคัญต่อการพัฒนาคน พัฒนาประเทศ ให้มีคุณภาพสูง การพัฒนาที่ยั่งยืน ควบคู่กับการพัฒนาด้านสังคม เศรษฐกิจ สภาพแวดล้อมต่าง ๆ ที่เกี่ยวข้องโดยตรงกับชีวิตความเป็นอยู่ของประชาชน โดยยึดหลักการมีส่วนร่วม ความสอดคล้องกับนโยบายรัฐบาลและแผนพัฒนาระดับต่าง ๆ รวมถึงการพิจารณาวิเคราะห์สภาพปัญหา ความต้องการของประชาชน และความพึงพอใจ ของประชาชนที่มีต่อการพัฒนาองค์การบริหารส่วนตำบลนาหนึ่ง

๒.๘ ความเชื่อมโยงของยุทธศาสตร์ในภาพรวม

การจัดทำแผนพัฒนาท้องถิ่นห้าปีของ อบต. มีความเชื่อมโยงของยุทธศาสตร์ในภาพรวม ดังนี้

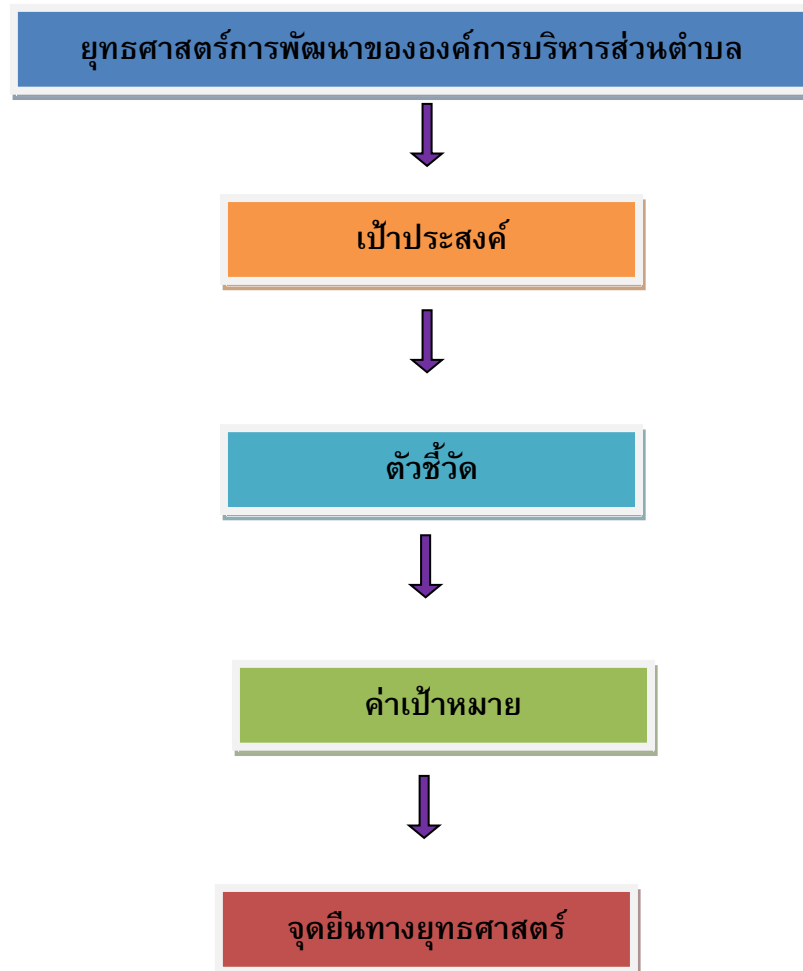

ความเชื่อมโยงของยุทธศาสตร์ยุทธศาสตร์ชาติ ๒๐ + แผนพัฒนาเศรษฐกิจและสังคมแห่งชาติ ฉบับที่ ๑๓ + เป้าหมายการพัฒนาที่ยั่งยืน SDGs



ความเชื่อมโยงยุทธศาสตร์การพัฒนาจังหวัดกับยุทธศาสตร์การพัฒนาขององค์กรปกครองส่วนท้องถิ่น
 โครงสร้างเชื่อมโยงแผนยุทธศาสตร์การพัฒนา ๕ ปี พ.ศ.๒๕๖๖ - ๒๕๗๐

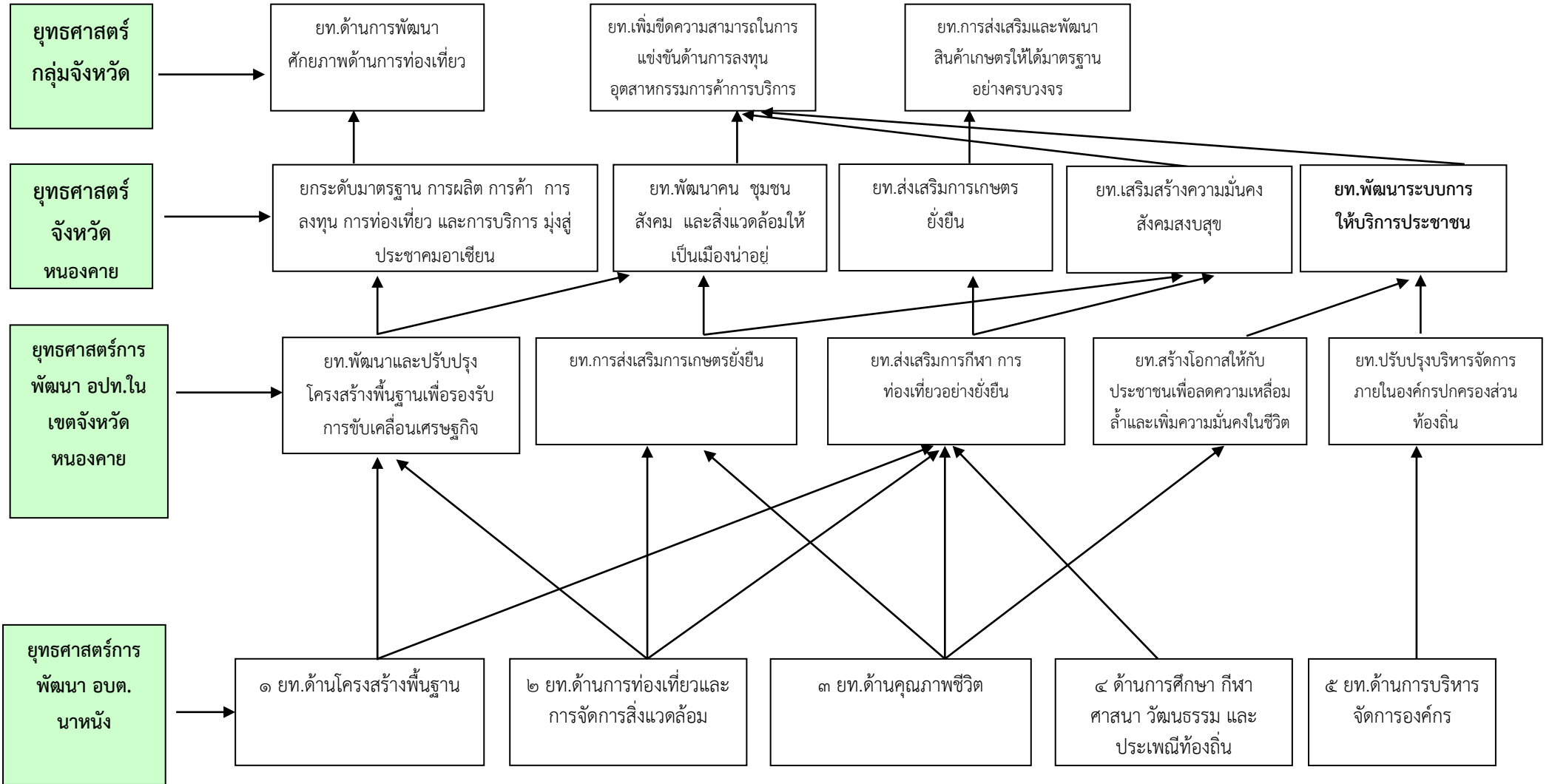

-ต่อ-

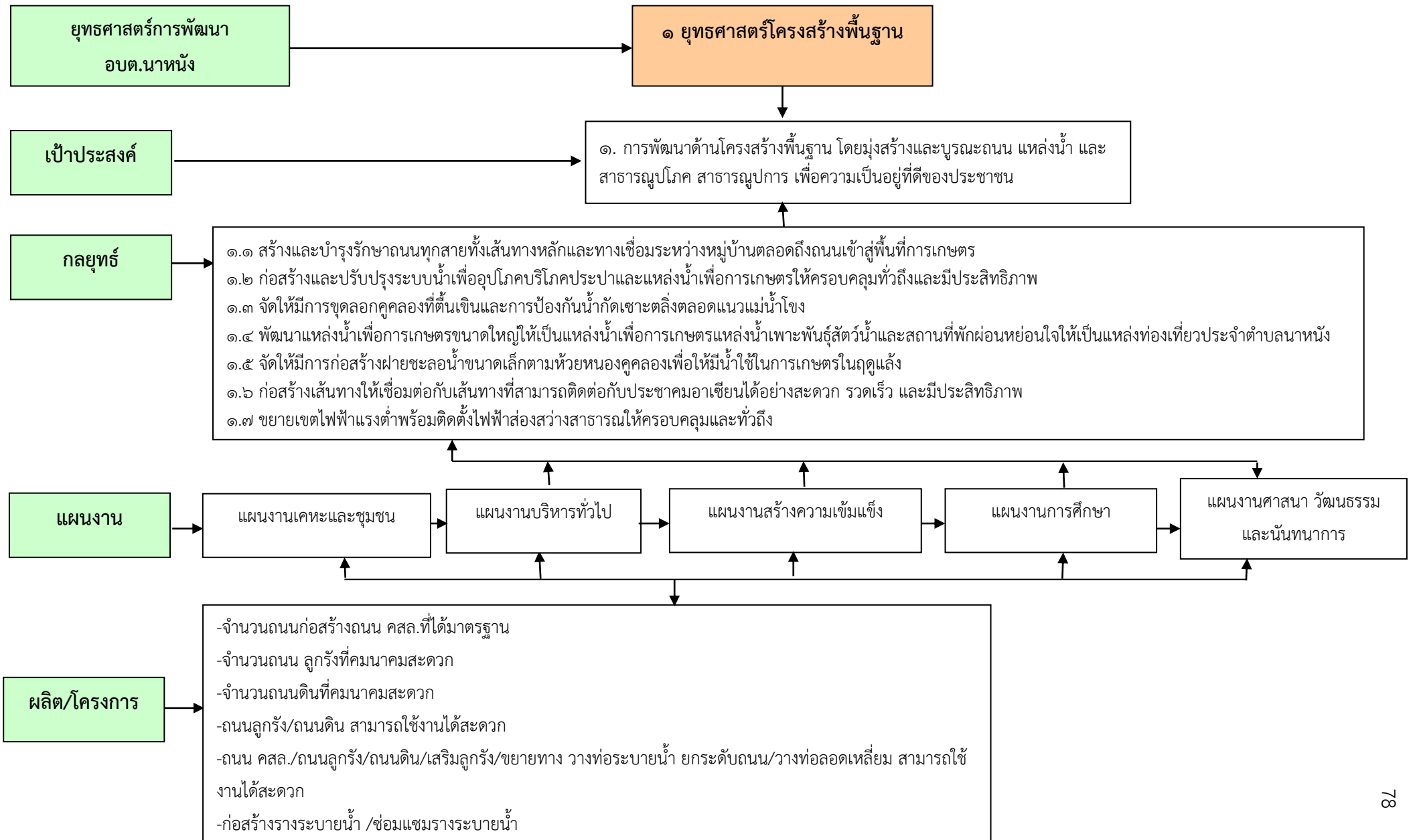

-ต่อ-

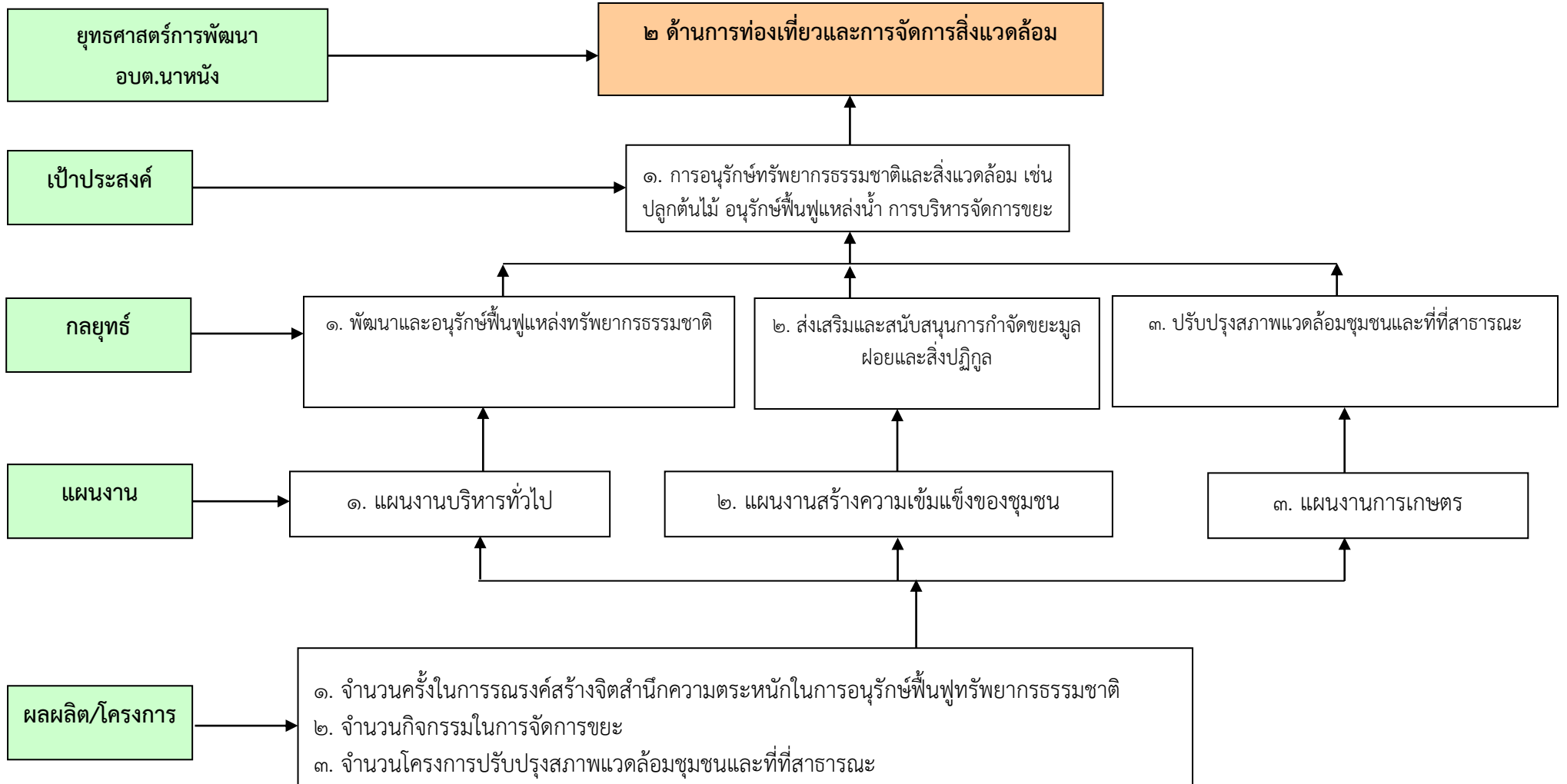

-ต่อ-

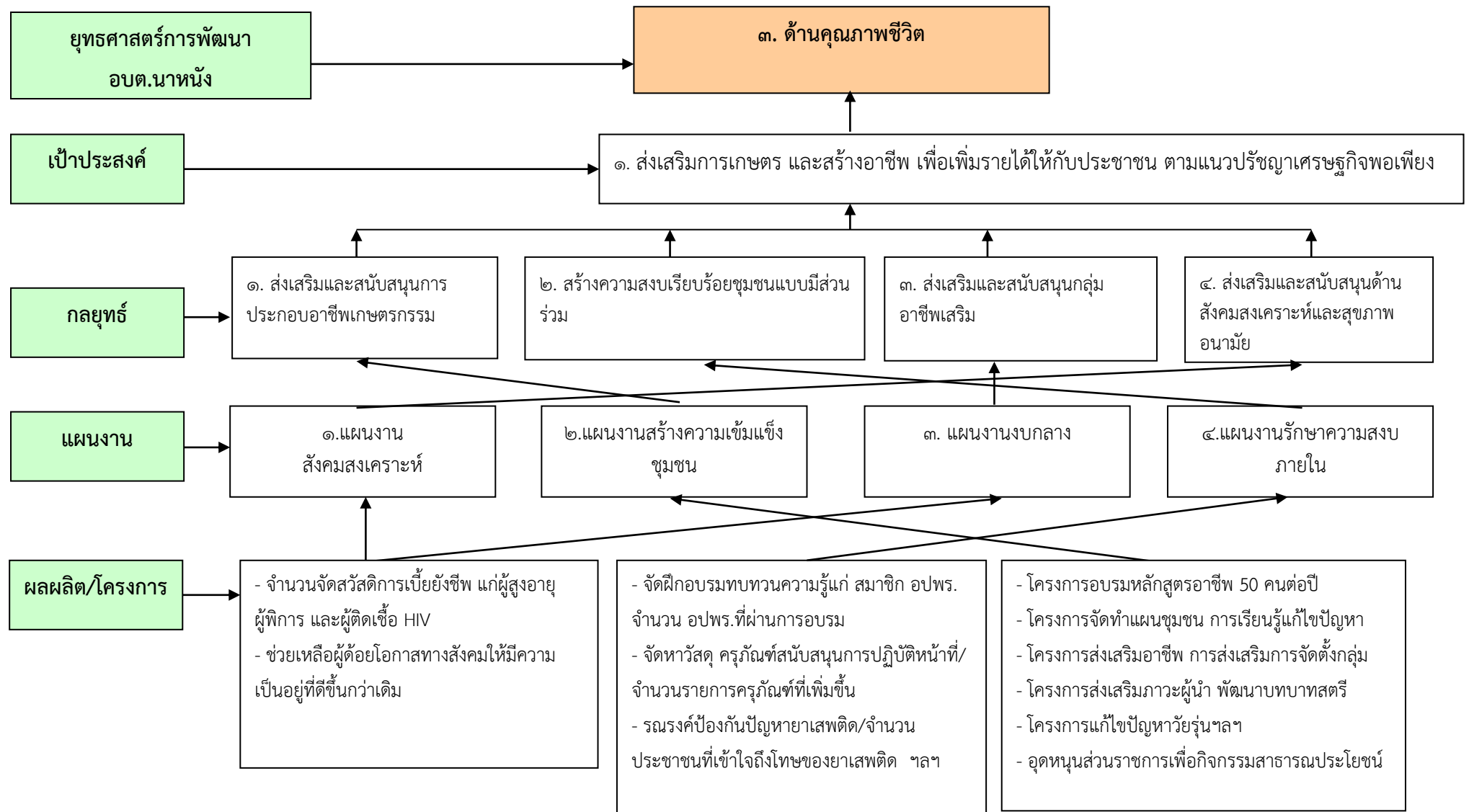

-ต่อ-

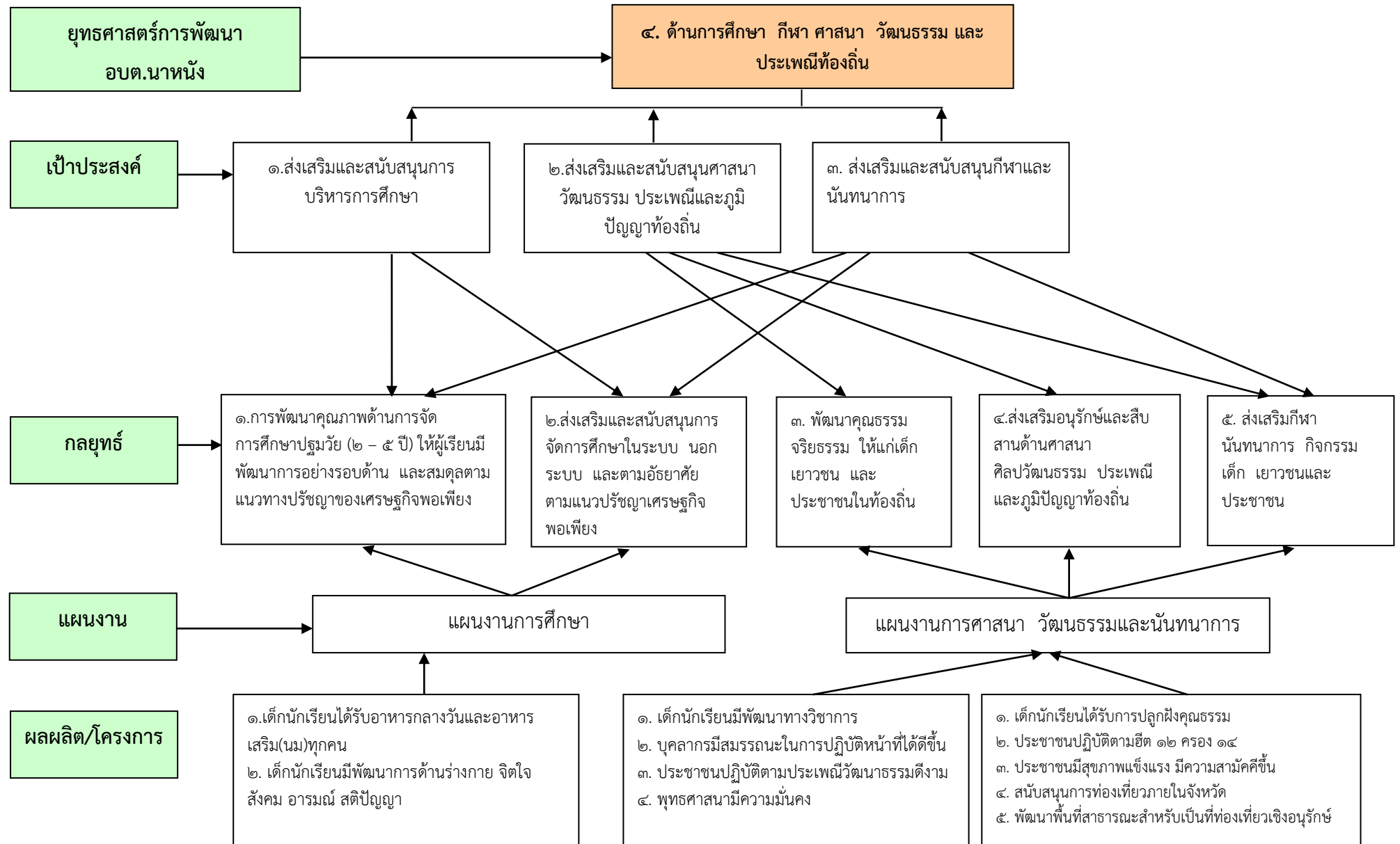

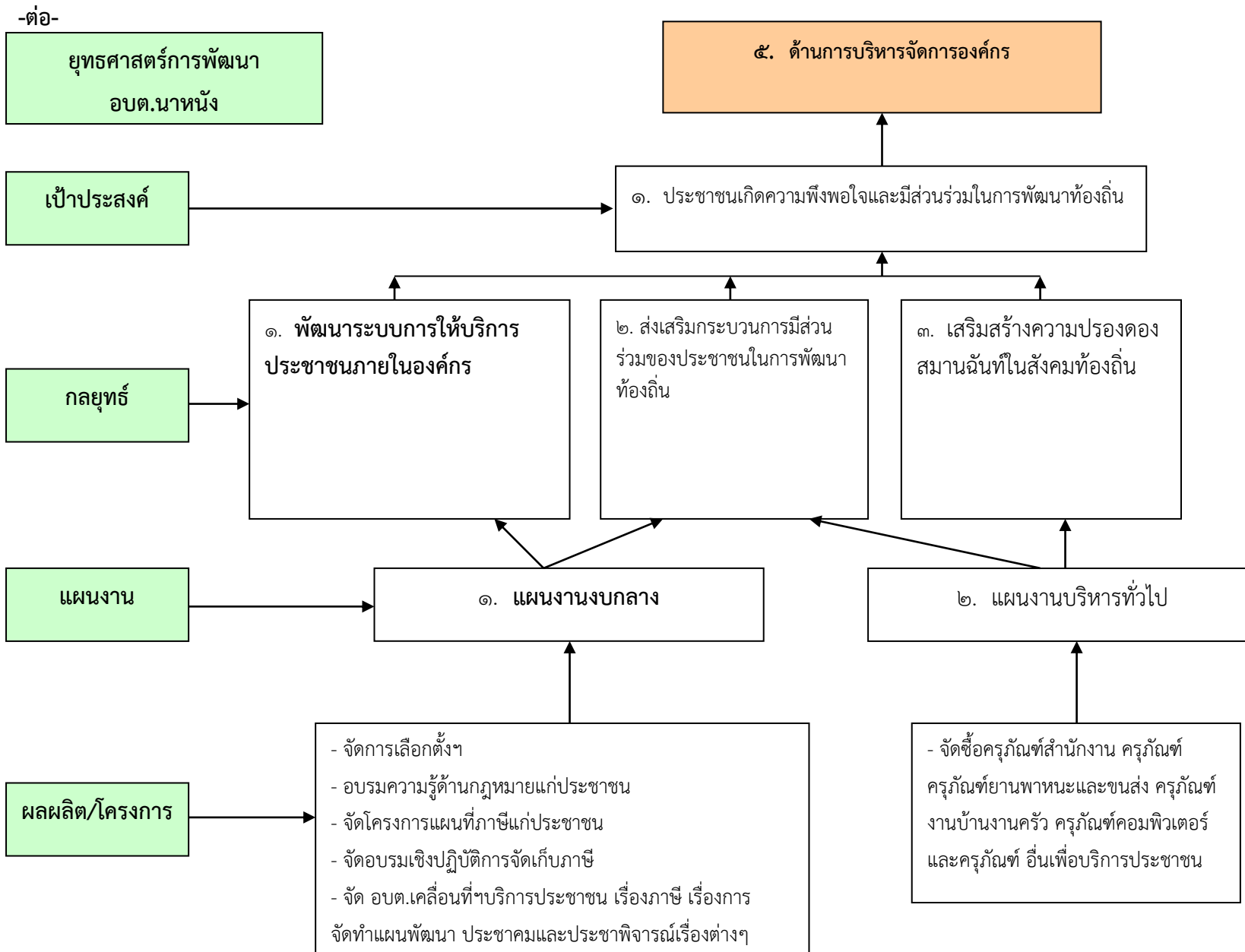

แผนผังยุทธศาสตร์ (Strategic map)

แผนที่ยุทธศาสตร์การพัฒนาขององค์การบริหารส่วนตำบลนาหนึ่ง
Strategy Map

วิสัยทัศน์

“ การคมนาคมดี ไม่มีมลพิษ เศรษฐกิจเฟื่องฟู
ความรู้ก้าวไกล ใส่ใจการบริการ สืบสานงานประเพณี ”

ยุทธศาสตร์การพัฒนา

ยุทธศาสตร์ที่ ๑
ด้านโครงสร้างพื้นฐาน

ยุทธศาสตร์ที่ ๒
ด้านการท่องเที่ยวและ
การจัดการสิ่งแวดล้อม

ยุทธศาสตร์ที่ ๓
ด้านคุณภาพชีวิต

ยุทธศาสตร์ที่ ๔
ด้านการศึกษา กีฬา ศาสนา
วัฒนธรรม และประเพณี

ยุทธศาสตร์ที่ ๕
ด้านการบริหารจัดการองค์กร

เป้าประสงค์

๑. การคมนาคมขนส่งมีความสะดวกสบายประชาชนมีไฟฟ้าใช้ทุกครัวเรือนประชาชนมีน้ำอุปโภค - บริโภค และทำการเกษตรอย่างเพียงพอ

๒. ประชาชนเห็นคุณค่าและมีส่วนร่วมในการอนุรักษ์ฟื้นฟูทรัพยากรธรรมชาติชุมชนไม่เกิดปัญหามลพิษ

๓. ประชาชนมีอาชีพเสริมและรายได้เพิ่มขึ้นประชาชนมีสุขภาพอนามัยและความเป็นอยู่ที่ดีประชาชนมีความปลอดภัยในชีวิตและทรัพย์สิน

๔. เด็ก เยาวชน และประชาชนได้รับการสนับสนุนด้านการศึกษา กีฬา และนันทนาการ

๕. ประชาชนเกิดความพึงพอใจและมีส่วนร่วมในการพัฒนาท้องถิ่นประชาชนมีความรู้และความเข้าใจในการปกครองระบอบประชาธิปไตยอันมีพระมหากษัตริย์ทรงเป็นประมุขประชาชนมีความรักความสามัคคีและอยู่ร่วมกันอย่างมีความสุข

จุดมุ่งหมายในการพัฒนาท้องถิ่นของ อบต.นาหนึ่ง

๑.การพัฒนาด้านโครงสร้างพื้นฐาน โดยมุ่งสร้างและบูรณะถนน แหล่งน้ำ และสาธารณูปโภค สาธารณูปการ เพื่อความเป็นอยู่ที่ดีของประชาชน

๒.การอนุรักษ์ทรัพยากรธรรมชาติและสิ่งแวดล้อม เช่นปลูกต้นไม้ อนุรักษ์ฟื้นฟูแหล่งน้ำ การบริหารจัดการขยะ

๓. ส่งเสริมการเกษตร และสร้างอาชีพ เพื่อเพิ่มรายได้ให้กับประชาชน ตามแนวปรัชญาเศรษฐกิจพอเพียง

๔.ส่งเสริมและสนับสนุนด้านการศึกษา งานศาสนา วัฒนธรรม และนันทนาการ

๕. พัฒนาขีดความสามารถในการให้บริการประชาชนและการปฏิบัติงาน และพัฒนาอุปกรณ์ เครื่องมือ เครื่องใช้ และสถานที่ในการปฏิบัติงาน เพื่อมุ่งสร้างประสิทธิภาพการบริหารจัดการองค์กรให้พร้อมบริการประชาชน

3. การวิเคราะห์เพื่อพัฒนาท้องถิ่น

3.1 การวิเคราะห์กรอบการจัดทำยุทธศาสตร์ขององค์การบริหารส่วนท้องถิ่น

ในการจัดทำแผนพัฒนาท้องถิ่นสี่ปีขององค์การบริหารส่วนตำบลได้ใช้การวิเคราะห์ SWOT Analysis/Demand (Demand Analysis)/Global Demand และ Trend ปัจจัยและสถานการณ์ การเปลี่ยนแปลงที่มีผลต่อการพัฒนา อย่างน้อยต้องประกอบด้วย การวิเคราะห์ศักยภาพด้านเศรษฐกิจ ด้านสังคม ด้านทรัพยากรธรรมชาติและสิ่งแวดล้อม ซึ่งมีรายละเอียดดังนี้

1. โครงสร้างพื้นฐาน

ผลการพัฒนาขององค์การบริหารส่วนตำบลนาหนึ่งในปีที่ผ่านมาได้มีการพัฒนาและช่วยแก้ปัญหาความเดือดร้อนและบรรเทาความต้องการของประชาชนในด้านโครงสร้างพื้นฐานด้านสาธารณูปโภค ด้านแหล่งน้ำได้ระดับหนึ่ง เนื่องจากมีข้อจำกัดด้านงบประมาณประกอบกับต้องรับผิดชอบพื้นที่ครอบคลุมทั้งตำบลนาหนึ่ง จึงไม่สามารถแก้ไขปัญหาดังกล่าวให้หมดไปเพราะต้องใช้งบประมาณมากแต่ความต้องการของประชาชนด้านนี้จึงมีอีกจำนวนมาก เช่น การก่อสร้างถนน ซ่อมแซมถนน ระบบน้ำประปา รางระบายน้ำ และอื่นๆ ภายในหมู่บ้าน การขยายเขตไฟฟ้า ระบบประปา แหล่งน้ำเพื่อการเกษตรทำให้ไม่สามารถดำเนินการได้อย่างทั่วถึงทุกพื้นที่ตามแผนพัฒนาที่ได้กำหนดไว้ จึงนำสภาพปัญหาและความต้องการที่เคยเสนอมา และจากการจัดประชาคมหมู่บ้าน ประชาชนได้เสนอปัญหาและความต้องการ เพื่อนำมาบรรจุในแผนยุทธศาสตร์การพัฒนาขององค์การบริหารส่วนตำบลนาหนึ่ง เพื่อนำไปจัดทำแผนพัฒนาท้องถิ่นขององค์การบริหารส่วนตำบลนาหนึ่งแก้ไขในปีต่อไป

2. ด้านเศรษฐกิจ

ในแผนพัฒนาเศรษฐกิจและสังคมแห่งชาติ และแผนยุทธศาสตร์การพัฒนาของจังหวัดหนองคาย ได้แก้ไขปัญหาด้านเศรษฐกิจมาโดยตลอด แต่ก็ไม่สามารถแก้ไขปัญหาด้านเศรษฐกิจได้เนื่องจากภาวะเศรษฐกิจตกต่ำต่อเนื่องมาหลายปี พิษผลทางการเกษตรตกต่ำ ขาดเงินทุนหมุนเวียนในภาคอุตสาหกรรมต้องลดการผลิตลดคนงาน ทำให้คนว่างงานเพิ่มขึ้น รายได้ไม่พอเพียงกับค่าใช้จ่ายในครอบครัว องค์การบริหารส่วนตำบลนาหนึ่ง ได้มีการส่งเสริมกลุ่มอาชีพต่างๆ ภายในตำบลนาหนึ่งให้ประชาชนมีรายได้เพิ่มขึ้นพอเพียง สนับสนุนให้ประชาชนดำเนินงานตามแนวทางเศรษฐกิจพอเพียงส่งเสริมการประกอบอาชีพให้กับประชาชนได้พัฒนาฝีมือและมีการรวมกลุ่มพัฒนาผลิตภัณฑ์ การแปรรูปจากผลผลิตทางการเกษตร โดยอาศัยภูมิปัญญาท้องถิ่น เพื่อจะทำธุรกิจขนาดย่อย จัดหาตลาดกลาง ร้านค้า ศูนย์จำหน่ายให้เกษตรกร กลุ่มอาชีพ นำสินค้ามาจำหน่ายและพัฒนาด้านเศรษฐกิจในทุกรูปแบบเพื่อสร้างความสามัคคีและสร้างความเข้มแข็งของชุมชนอย่างยั่งยืนต่อไปในอนาคต

3. ด้านสังคม

ผลกระทบทางด้านเศรษฐกิจที่ผ่านมาและการแพร่ระบาดของยาเสพติดในปัจจุบัน ทำให้คุณภาพชีวิตของประชาชนไม่ดีเท่าที่ควร ปัญหา ยาเสพติด ปัญหาความรุนแรงภายในครอบครัว ปัญหาอาชญากรรม การค้ามนุษย์ ขาดโอกาสทางการศึกษา ความปลอดภัยในทรัพย์สิน ความสงบสุข รวมทั้ง

สวัสดิการและสงเคราะห์ในด้านต่างๆ ยังไม่เพียงพอ องค์การบริหารส่วนตำบลนาหนึ่ง จึงได้มีการส่งเสริมการให้ความรู้และป้องกันการระบาดของยาเสพติดทั้งในเชิงรุกและเชิงรับ รมณรงค์ส่งเสริมหมู่บ้านปลอดยาเสพติด และมีการเฝ้าระวังการขนยาเสพติดเข้ามาในพื้นที่โดยร่วมกับหน่วยงานราชการอื่นในพื้นที่ พัฒนาคุณภาพชีวิตผู้สูงอายุ ผู้พิการ ผู้ป่วยเอดส์ ผู้ด้อยโอกาสในสังคม ส่งเสริมให้เด็ก และเยาวชนใช้เวลาว่างให้มีประโยชน์ สร้างความเข้มแข็งให้ชุมชนในการป้องกันและแก้ไขปัญหาเด็กท้องก่อนวัยเรียน

4. ด้านสาธารณสุขและสิ่งแวดล้อม

ปัญหาในด้านสาธารณสุขส่วนมากจะเป็นปัญหาสุขภาพของประชาชนเป็นปัญหาที่สำคัญที่มีผลต่อการพัฒนาชุมชนหรือการพัฒนาท้องถิ่น ซึ่งองค์การบริหารส่วนตำบลนาหนึ่งได้ให้ความสำคัญในการสร้างเสริมสุขภาพของประชาชนของตำบลนาหนึ่งให้ทุกคนมีสุขภาพที่ดี หากไม่มีการดูแลสุขภาพสุขภาพของประชาชนอย่างทั่วถึงแล้วจะส่งผลทำให้เกิดปัญหาในภาพรวมของการพัฒนาในทุกด้าน ดังนั้นจึงต้องมีการเอาใจใส่ดูแลสุขภาพสุขภาพของประชาชนให้มีสุขภาพพลานามัยที่สมบูรณ์ ปราศจากโรคภัยไข้เจ็บ

องค์การบริหารส่วนตำบลนาหนึ่งได้เล็งเห็นปัญหาด้านทรัพยากรธรรมชาติและสิ่งแวดล้อม โดยประชาชนยังขาดความรู้ความเข้าใจในการใช้ทรัพยากรธรรมชาติอย่างประหยัดและขาดจิตสำนึกในการบำรุงรักษาทรัพยากรธรรมชาติและสิ่งแวดล้อม ทำให้เกิดมลพิษต่างๆ ซึ่งองค์การบริหารส่วนตำบลได้ดำเนินการขุดลอกคลองระบายน้ำ กำจัดวัชพืช ซึ่งแก้ไขปัญหาได้อย่างระดับหนึ่ง ในปัจจุบันจะต้องพัฒนาคุณภาพสิ่งแวดล้อมให้สมดุลต่อไป

5. ด้านการศึกษา ศาสนา วัฒนธรรม และกีฬา

ปัจจุบันปัญหาด้านการศึกษาเป็นปัญหาที่สำคัญที่จะต้องเร่งเสริมสร้างการเรียนรู้ให้แก่ประชาชนเพื่อเป็นการพัฒนาศักยภาพของประชากรให้มีคุณภาพ สามารถพัฒนาตนเองให้เข้ากับยุค และสังคมที่เปลี่ยนแปลงตลอดเวลา หากไม่มีการส่งเสริมการเรียนรู้จะทำให้ประชากรตกเป็นผู้ด้อยโอกาสทางสังคมมีทางเลือกในการดำเนินชีวิตน้อยลงจึงจำเป็นต้องมีการส่งเสริมการเรียนรู้ในทุกระดับตลอดจนรักษาขนบธรรมเนียมประเพณีที่เป็นเอกลักษณ์ของชุมชนให้คงอยู่ตลอดไป

6. ด้านการเมืองการบริหาร

รัฐบาลได้มีการกระจายอำนาจสู่ท้องถิ่นเพื่อให้ประชาชนท้องถิ่นได้เข้ามามีส่วนร่วมในการบริหารจัดการและส่วนร่วมในการปกครองตนเองในรูปของมีส่วนร่วมของประชาชนในการประชาคมหมู่บ้าน มีการพัฒนาบุคลากรเพื่อเพิ่มประสิทธิภาพในการปฏิบัติราชการในการบริการประชาชน ได้อย่างรวดเร็ว รวมทั้งจัดหาเครื่องมือ วัสดุ อุปกรณ์ เครื่องใช้ต่างๆ ให้สามารถปฏิบัติงานได้อย่างรวดเร็วและทันสมัย มีการเผยแพร่ประชาสัมพันธ์ผลการดำเนินงานให้ประชาชนได้รับทราบตามหลักธรรมาภิบาลด้วยความโปร่งใส ตรวจสอบได้ และมีการส่งเสริมการบริหารงานท้องถิ่นโดยใช้เทคโนโลยีสารสนเทศเพื่อความรวดเร็ว ทั่วถึง และมุ่งเน้นผลสัมฤทธิ์

ผลการวิเคราะห์สภาพแวดล้อมศักยภาพ (SWOT Analysis)

ขององค์การบริหารส่วนตำบลนาหนึ่ง

วิเคราะห์ปัจจัยภายในองค์กร

จุดแข็ง (Strength)	จุดอ่อน (Weakness)
1. มีศักยภาพด้านการผลิตทางการเกษตร เลี้ยงปศุสัตว์ ประชาชนส่วนใหญ่มีอาชีพทำการเกษตร เช่น ปลูกยางพารา ทำนา ซึ่งถือได้ว่าเป็นสินค้าทางการเกษตรที่นำรายได้เข้าสู่ชุมชนทำให้ความเป็นอยู่ของประชาชนดีขึ้น	1. การจำหน่ายสินค้าทางการเกษตรต้องผ่านพ่อค้าคนกลาง ทำให้เกษตรกรได้รับเงินจากการจำหน่ายสินค้าที่ไม่คุ้มทุน จึงทำให้เกิดปัญหาหนี้ตามมา และการเอาผิดเอาเปรียบจากพวกนายทุนหรือหนี้นอกระบบ
2. มีเส้นทางคมนาคมในตำบลเป็นเส้นทางที่สามารถเดินทางไปได้หลายอำเภอ	2. ประชาชนในพื้นที่จะมองการพัฒนาในรูปแบบเฉพาะกลุ่มของตนเอง ขาดความรู้ในการบริหารจัดการ ในรูปแบบกลุ่ม ทำให้การพัฒนาต่างๆไม่ก้าวหน้า
3. อยู่ห่างจากแม่น้ำโขงทำให้มีโอกาสเกิดน้ำท่วมน้อย	3. เกษตรกรใช้ปุ๋ยเคมีและสารเคมีเป็นจำนวนมากทำให้ต้นทุนสูงและทำลายระบบนิเวศน์ ทำให้ดินเสื่อมสภาพ ซึ่งผลให้ผลิตทางการเกษตรไม่ดีเท่าที่ควร
4. พื้นที่ตำบลมีขนาดใหญ่ส่งผลให้มีพื้นที่ในการประกอบอาชีพหลากหลาย	4. บุคลากรมีน้อย ทำให้ต้องรับผิดชอบงานหลายอย่าง เกิดการทำงานไม่มีความต่อเนื่อง แต่ประสบการณ์ในการทำงานน้อย
5. ผู้นำหมู่บ้าน และประชาชนส่วนใหญ่ มีความพร้อมและให้ความร่วมมือในการพัฒนาท้องถิ่น	5. ขาดแคลนน้ำในการอุปโภคบริโภคและเพื่อการเกษตรในฤดูแล้ง
6. มีเส้นทางคมนาคมในตำบลเป็นเส้นทางที่สามารถเดินทางไปได้หลายอำเภอ	6. การบริหารจัดการกลุ่มยังไม่มี ความเข้มแข็ง
7. เจ้าหน้าที่มีวิธีการในการปฏิบัติงานเป็นทีม และร่วมมือร่วมใจกัน	7. ปัญหาสภาพแวดล้อมต่างๆ เช่น ปัญหาขยะ ปัญหาสภาพภูมิทัศน์สองข้างทางและที่สาธารณะอื่น ๆ



3.2 การประเมินสถานการณ์สภาพแวดล้อมภายนอกที่เกี่ยวข้อง

ในการจัดทำแผนพัฒนาท้องถิ่นสี่ปีขององค์การบริหารส่วนตำบลนาหนังนั้น ได้ทำการประเมินสถานการณ์สภาพแวดล้อมภายนอกที่เกี่ยวข้อง ซึ่งมีรายละเอียดดังนี้

โอกาส (Opportunity)	อุปสรรค (Threat)
1. มีแนวโน้มได้รับการถ่ายโอนภารกิจเพิ่มมากขึ้นตามแผนกฎหมายกระจายอำนาจ	1. อำนาจหน้าที่ตามแผนกระจายอำนาจบางภารกิจยังไม่มีชัดเจน
2. แนวโน้มของรายได้ที่ได้รับจัดสรรมากขึ้น ตามลำดับแผนกระจายอำนาจและการจัดเก็บรายได้ขององค์การบริหารส่วนตำบล	2. การให้ความอิสระองค์การบริหารส่วนตำบลจากส่วนกลางยังไม่เต็มที่ ยังต้องอยู่ภายใต้การกำกับ ควบคุมดูแลจากส่วนภูมิภาค
3. สามารถหาแรงงานได้ง่าย ราคาถูก จากประเทศเพื่อนบ้าน	3. การจัดสรรงบประมาณจากรัฐยังไม่เพียงพอกับภารกิจที่ถ่ายโอนให้กับท้องถิ่น
4. กฎหมายกระจายอำนาจ เอื้อต่อการบริหารงานขององค์การบริหารส่วนตำบล	4. ภาคเกษตรกรรมมีปัญหาหนี้สิน ขาดทุน คุณภาพต่ำ ผลผลิตทางการเกษตรมีราคาต่ำ
5. ความก้าวหน้าด้านเทคโนโลยีทำให้มีความสะดวกคล่องตัว และมีประสิทธิภาพในการทำงานมากขึ้น	5. น้ำมันมีราคาสูงขึ้นอย่างต่อเนื่อง
6. ประชาชนมีความสมัครสมานสามัคคีกันดี มีความขัดแย้งทางการเมือง ทางความคิดเห็นน้อย	6. การอพยพแรงงานของคนในพื้นที่เนื่องจากแหล่งงานรองรับไม่เพียงพอ
7. มีศาสนสถานในพื้นที่ สามารถเสริมสร้างพัฒนาความพร้อมให้เป็นแหล่งพัฒนาคุณธรรม จริยธรรมของเยาวชน และประชาชนในตำบล	7. ประชาชนไม่ให้ความสำคัญในการศึกษาของ บุตร หลาน ให้ดี รับการศึกษาในระดับอุดมศึกษา
8. มีสถานศึกษาอยู่ในพื้นที่ ตั้งแต่ เด็กก่อนวัยเรียน ถึง ประถมศึกษาและมีศูนย์การเรียนรู้นอกระบบ ซึ่งมีความพร้อม มีศักยภาพในการจัดการศึกษาอย่างทั่วถึง	8. ภัยธรรมชาติเนื่องจากพื้นที่ของตำบลมีลักษณะแหล่งต้นน้ำ ฤดูฝนมีน้ำท่วม ฤดูแล้งมีภัยแล้งขาดน้ำเพื่อการอุปโภคบริโภค
9. มีโรงพยาบาลส่งเสริมสุขภาพชุมชนครอบคลุมทั้งพื้นที่อย่างเพียงพอ รวมถึงการให้บริการฟรี ในเรื่องรับส่งผู้ป่วยฉุกเฉิน หรือตามแพทย์นัด	9. ความไม่มั่นคงทางการเมืองระดับชาติ มีผลต่อการจัดสรรงบประมาณขององค์การบริหารส่วนตำบล
10. การแก้ไขปัญหาความยากจนและปัญหายาเสพติดตามนโยบายของรัฐบาล จังหวัดและอำเภอสอดคล้องกับนโยบายและยุทธศาสตร์ขององค์การบริหารส่วนตำบล	10. ผลจากการถ่ายโอนภารกิจทำให้มีงาน/หน้าที่เพิ่มขึ้นแต่ไม่มีบุคลากรมารับ
11. นำข้อมูลจากการจัดทำเวทีประชาคม จัดทำโครงการ/กิจกรรมหรือสนับสนุนด้านต่างๆ เพื่อตอบสนองความต้องการของชุมชน	11. สภาวะการณ์ทางเศรษฐกิจและการเปลี่ยนแปลงทางการเมือง ส่งผลต่อการพัฒนาท้องถิ่น
12. ประชาชนมีต้นทุนทางสังคม ในด้านวัฒนธรรมที่เป็นเอกลักษณ์ที่โดดเด่น ทางสังคมอยู่เย็นเป็นสุขร่วมกัน ใช้สันติวิธีเป็นแนวทางในการแก้ไขปัญหา	12. ประชาชนไม่สนใจ ขาดจิตสำนึกในการมีส่วนร่วมในการพัฒนาพื้นที่ และไม่ให้ความสำคัญกับการมีส่วนร่วมในกิจกรรมของท้องถิ่นและของภาครัฐ



ผลการวิเคราะห์ศักยภาพเพื่อประเมินสถานภาพการพัฒนาในปัจจุบันและโอกาสการพัฒนา
 ในอนาคตของท้องถิ่น ด้วยเทคนิค SWOT Analysis (จุดแข็ง จุดอ่อน โอกาส และอุปสรรค)

วิเคราะห์ปัจจัยภายในองค์กร

จุดแข็ง (Strength)	จุดอ่อน (Weakness)
<p>1. ด้านการบริหาร</p> <p>1.1 มีโครงสร้างการแบ่งส่วนราชการชัดเจน ครอบคลุมอำนาจหน้าที่ตามภารกิจ</p> <p>1.2 มีการแบ่งงาน/มอบหมายงานอย่างชัดเจน</p> <p>1.3 ผู้บริหารท้องถิ่นสามารถกำหนดนโยบายได้ภายใต้กรอบของกฎหมาย</p> <p>1.4 มีการมอบอำนาจการบริหารงานตามลำดับชั้น</p> <p>1.5 มีการกำกับดูแลจากส่วนกลาง และส่วนภูมิภาค</p> <p>1.6 มีส่วนราชการหลายส่วนในพื้นที่</p> <p>1.7 มีการวัสดุอุปกรณ์เครื่องมือเครื่องใช้ในการปฏิบัติงานอย่างเพียงพอและทันสมัย</p>	<p>1. ด้านการบริหาร</p> <p>1.1 ขาดการวางผังเมืองที่ดี เพื่อรองรับการพัฒนาในอนาคต พื้นที่บางส่วนยังอยู่ในความดูแลของ พรบ.จัดรูปที่ดิน ทำให้ อบต.ไม่มีอำนาจที่จะออกข้อกำหนดหรือออกข้อบัญญัติมาบังคับใช้ได้เต็มพื้นที่ บางส่วนอยู่นอกเขตควบคุมอาคารและเขตผังเมือง การก่อสร้างอาคารต่าง ๆ จึงไม่มีการควบคุม</p>
<p>2. ด้านระเบียบ/กฎหมาย/อำนาจหน้าที่</p> <p>2.1 พระราชบัญญัติกำหนดแผนและขั้นตอนการกระจายอำนาจฯ เอื้อต่อการบริหารงานขององค์กรปกครองส่วนท้องถิ่น ทำให้ อบต.มีอำนาจในการบริหารจัดการงานได้ทั่วถึงและรวดเร็ว</p> <p>2.2 มีขอบเขต อำนาจหน้าที่รับผิดชอบไม่เต็มพื้นที่</p> <p>2.3 การถ่ายโอนภารกิจมีแนวโน้มเพิ่มขึ้นมากตามแผนการกระจายอำนาจฯ</p> <p>2.4 การปรับเปลี่ยนรูปแบบการบริหารขององค์กรปกครองส่วนท้องถิ่นเป็นรูปแบบพิเศษ/เต็มรูปแบบ</p>	<p>2. ด้านระเบียบ/กฎหมาย/อำนาจหน้าที่</p> <p>2.1 อำนาจหน้าที่ตามแผนการกระจายอำนาจฯ บางภารกิจขาดความชัดเจน</p> <p>2.2 การถ่ายโอนภารกิจขาดการกำกับดูแลจากหน่วยงานจากต้นสังกัด ถ่ายโอนภารกิจแต่ไม่ถ่ายโอนงบประมาณ</p> <p>2.3 มีส่วนราชการหลายส่วนในพื้นที่ที่มีอำนาจหน้าที่ทับซ้อนกัน ทำให้ไม่สามารถแก้ไขปัญหาได้ทันทั่วทั้ง</p> <p>2.4 ระเบียบยังขาดความชัดเจน มักถูก สตง. ทักท้วงอยู่เสมอ</p> <p>2.5 การให้ความอิสระองค์การบริหารส่วนตำบล จากส่วนกลางยังไม่เต็มที่ ยังต้องอยู่ภายใต้การกำกับควบคุมดูแลจากส่วนภูมิภาค</p> <p>2.6 กฎหมายบางฉบับล้าสมัยและมีช่องโหว่ ไม่เอื้อต่อการพัฒนา เช่น พระราชบัญญัติภาษีบำรุงท้องที่</p>

จุดแข็ง (Strength)	จุดอ่อน (Weakness)
<p>3. บุคลากร</p> <p>3.1 สามารถจัดกรอบอัตรากำลังได้เองตามภารกิจและงบประมาณ</p> <p>3.2 บุคลากรส่วนใหญ่มีภูมิลำเนาอยู่ในพื้นที่ ทำให้เข้าใจวัฒนธรรมและปัญหาของท้องถิ่น</p> <p>3.3 บุคลากรมีการพัฒนาตนเองโดยการประชุม ฝึกอบรม และศึกษาต่อในระดับที่สูงขึ้น</p>	<p>3. บุคลากร</p> <p>3.1 บุคลากรมีการโอน (ย้าย) บ่อย ทำให้การทำงานไม่ต่อเนื่อง</p> <p>3.2 บุคลากรไม่เพียงพอที่จะรองรับภารกิจทั้งที่เป็นอำนาจหน้าที่ที่ต้องทำและภารกิจที่ได้รับการถ่ายโอน</p> <p>3.3 บุคลากรขาดความรัก ความสามัคคี การมีส่วนร่วมเป็นน้ำหนึ่งใจเดียวกัน</p> <p>3.4 ลักษณะการทำงานมุ่งที่ผลงานของแต่ละส่วนงานมากกว่าการทำงานในภาพรวมของ อบต.</p> <p>3.5 บุคลากรบางคนยังขาดการพัฒนาศักยภาพและขาดทักษะประสบการณ์ ไม่เรียนรู้งาน</p> <p>3.6 มีระบบอุปถัมภ์และกลุ่มพรรคพวกแบบเครือญาติในชุมชน</p>
<p>4. งบประมาณ</p> <p>4.1 มีรายได้จากการจัดเก็บภาษีเป็นของตนเอง ทำให้มีอิสระและเกิดความคล่องตัวในการบริหารงบประมาณ</p> <p>4.2 ได้รับงบประมาณจากการจัดสรรจากส่วนกลาง</p>	<p>4. งบประมาณ</p> <p>4.1 การจัดสรรงบประมาณจากส่วนกลางไม่เป็นไปตามเป้าหมายที่กำหนด มีแนวโน้มลดลงทุกปี</p> <p>4.2 งบประมาณจำนวนมากใช้ในการพัฒนาด้านโครงสร้างพื้นฐาน ทำให้ด้านอื่น ๆ ขาดการพัฒนา เช่น ด้านเศรษฐกิจ สังคม และคุณภาพชีวิต</p> <p>4.3 รายได้จากการจัดเก็บภาษีมีแนวโน้มลดลง</p>

วิเคราะห์ปัจจัยภายนอกองค์กร

โอกาส (Opportunity)	อุปสรรค (Threat)
<p>1. ด้านการเมืองการปกครอง</p> <p>1.1 แนวโน้มการกระจายอำนาจ/ข้อเสนอการปฏิรูปโครงสร้าง อำนาจหน้าที่ ทำให้บทบาทการบริหารราชการส่วนท้องถิ่นเพิ่มขึ้น</p> <p>1.2 รัฐบาลให้ความสำคัญกับการพัฒนาพื้นที่ (Area - Based) และการบริหารราชการแบบบูรณาการ</p>	<p>1. ด้านการเมืองการปกครอง</p> <p>1.1 การเปลี่ยนแปลงทางการเมือง และการแทรกแซงทางการเมือง การเมืองขาดเสถียรภาพ ส่งผลต่อการดำเนินนโยบายที่ขาดความต่อเนื่อง</p> <p>1.2 ภายในปี 2559 ไม่มีทิศทางที่แน่นอนในการเลือกตั้ง</p> <p>1.3 พื้นที่ทับซ้อนระหว่างส่วนภูมิภาคและส่วนท้องถิ่น ซึ่งอาจส่งผลกระทบต่อการทำงานได้</p>
<p>2. ด้านเศรษฐกิจ</p> <p>2.1 การขยายตลาดทางการค้าการลงทุนทั้งภาคเกษตรและอุตสาหกรรมในครัวเรือน</p> <p>2.2 การสร้างมูลค่าเพิ่มและความแตกต่างในสินค้า</p> <p>2.3 แนวทางการพัฒนาประเทศที่ยึดหลักปรัชญาเศรษฐกิจพอเพียง</p> <p>2.4 อัตราค่าแรงขั้นต่ำ 300 บาท</p>	<p>2. ด้านเศรษฐกิจ</p> <p>2.1 ความขัดแย้งทางการเมืองส่งผลให้การพัฒนาไม่ต่อเนื่อง</p> <p>2.2 ค่าครองชีพที่สูงขึ้น ความผันผวนของราคาสินค้าอุปโภค/บริโภค เช่น น้ำมัน ข้าวสารอาหารแห้ง ยารักษาโรค แพงสูงขึ้นอย่างต่อเนื่อง</p> <p>2.3 ราคาพืชผลการเกษตรไม่คงที่ ขึ้นอยู่กับกลไกราคาของตลาด</p> <p>2.4 เกษตรกรยังนิยมใช้สารเคมีในการเพิ่มผลผลิตทางการเกษตร</p> <p>2.5 กลุ่มอาชีพขาดความเข้มแข็ง</p>
<p>3. ด้านสังคม วัฒนธรรม</p> <p>3.1 มีสถานศึกษาทุกระดับในพื้นที่ และมีศูนย์การเรียนรู้นอกระบบ ซึ่งมีความพร้อม มีศักยภาพในการจัดการศึกษาอย่างทั่วถึง</p> <p>3.2 มีโรงพยาบาลส่งเสริมสุขภาพ ตั้งอยู่ครอบคลุมทั้งพื้นที่อย่างเพียงพอ รวมถึงการให้บริการฟรีในเรื่องรับส่งผู้ป่วยฉุกเฉิน หรือตามแพทย์นัด</p> <p>3.3 รัฐบาลกำหนดให้การแก้ไขและป้องกันปัญหายาเสพติดเป็นวาระแห่งชาติ</p>	<p>3. ด้านสังคม วัฒนธรรม</p> <p>3.1 ปัญหาการแพร่ระบาดของยาเสพติดในพื้นที่</p> <p>3.2 ประชากรแฝงทำให้การจัดสรรงบประมาณจากรัฐบาลไม่สอดคล้องกับจำนวนประชากรที่มีอยู่จริง เบียดบังการใช้ทรัพยากรของท้องถิ่น</p> <p>3.3 การตอบรับกระแสบริโภคนิยมและวัฒนธรรมตะวันตกของประชาชน</p> <p>3.4 ปัญหาเสพติด แหล่งอบายมุขเป็นการมอมเมาเยาวชนก่อให้เกิดปัญหาสังคม</p>

โอกาส (Opportunity)	อุปสรรค (Threat)
<p>4. นโยบายรัฐบาล</p> <p>4.1 นโยบายการแก้ไขและป้องกันปัญหาเสพติดเป็นวาระแห่งชาติ</p> <p>4.2 ยกระดับคุณภาพชีวิตของประชาชน</p> <ul style="list-style-type: none"> - พักหนี้เกษตรกรที่มีหนี้ต่ำกว่า 500,000 บาท - ค่าแรงงานขั้นต่ำ 300 บาท - ปริญญาตรีมีรายได้เดือนละไม่น้อยกว่า 15,000 บาท - เบี้ยยังชีพรายเดือนแบบขั้นบันไดสำหรับผู้สูงอายุ - มาตรการบ้านหลังแรกและรถยนต์คันแรก <p>4.3 ยกระดับราคาสินค้าเกษตรและให้เกษตรกรเข้าถึงแหล่งเงินทุน</p>	<p>4. นโยบายรัฐบาล</p> <p>4.1 นโยบายส่วนใหญ่ของรัฐบาลเป็นนโยบายประชานิยม ขาดความจริงใจในการแก้ไขปัญหาให้กับประชาชน</p> <p>4.2 นโยบายบางนโยบายที่ไม่สามารถดำเนินการได้จริง</p>
<p>5. ทรัพยากรธรรมชาติและสิ่งแวดล้อม</p> <p>5.1 มีแหล่งน้ำธรรมชาติสามารถใช้ประโยชน์ในการเกษตร</p>	<p>5. ทรัพยากรธรรมชาติและสิ่งแวดล้อม</p> <p>5.1 กฎหมายและข้อกำหนดเรื่องการควบคุมมลพิษปัญหามลพิษทางน้ำและอากาศ</p> <p>5.2 ระบบรีไซเคิล</p> <p>5.3 ระบบกำจัดขยะ</p> <p>5.4 ขาดจิตสำนึกในการรับผิดชอบร่วมกัน ในการอนุรักษ์ทรัพยากรธรรมชาติและสิ่งแวดล้อม</p>
<p>6. เทคโนโลยีสารสนเทศ</p> <p>6.1 เทคโนโลยีที่ทันสมัยทำให้การปฏิบัติงานและการเชื่อมโยงข้อมูลกับหน่วยงานต่างๆ และให้บริการข้อมูลมีประสิทธิภาพมากขึ้น</p> <p>6.2 การสืบค้นข้อมูลจากแหล่งข้อมูลภายนอกสะดวกรวดเร็วขึ้น ทันท่วงทีเหตุการณ์ตลอดเวลา</p>	<p>6. เทคโนโลยีสารสนเทศ</p> <p>6.1 ขาดบุคลากรที่มีความสามารถทางด้าน ICT</p> <p>6.2 ระบบฐานข้อมูลที่มีอยู่ ยังไม่ได้นำมาบริหารจัดการและใช้ประโยชน์อย่างมีประสิทธิภาพ</p>



ส่วนที่ 3

การนำแผนพัฒนาท้องถิ่นไปสู่การปฏิบัติ



ส่วนที่ 3

การนำแผนพัฒนาท้องถิ่นไปสู่การปฏิบัติ

1. ยุทธศาสตร์การพัฒนาและแผนงาน

ที่	ยุทธศาสตร์	ด้าน	แผนงาน	หน่วยงาน รับผิดชอบหลัก	หน่วยงาน สนับสนุน
1	ด้านโครงสร้าง พื้นฐาน	พัฒนาและปรับปรุง การคมนาคมขนส่ง	แผนงานอุตสาหกรรม และการโยธา	กองช่าง	อบต. นาหนัง
		พัฒนาระบบไฟฟ้า แสงสว่างและ สาธารณูปโภค	แผนงานเคหะและ ชุมชน แผนงานอุตสาหกรรม และการโยธา	กองช่าง	
		พัฒนาระบบการ ประปา สาธารณูปโภค	แผนงานอุตสาหกรรม และการโยธา	กองช่าง	
2	ด้านการ ท่องเที่ยวและ การจัดการ สิ่งแวดล้อม	พัฒนาและอนุรักษ์ ฟื้นฟูแหล่ง ทรัพยากรธรรมชาติ	แผนงานการเกษตร แผนงานอุตสาหกรรม และการโยธา	สำนักปลัด	
		ส่งเสริมและ สนับสนุนการจัด ขยะมูลฝอยและสิ่ง ปฏิกูล	แผนงานอุตสาหกรรม แผนงานเคหะและ ชุมชน	สำนักปลัด	
		ปรับปรุง สภาพแวดล้อมชุมชน และพื้นที่สาธารณะ	แผนงานการเกษตร แผนงานบริหารงาน ทั่วไป แผนงานอุตสาหกรรม และการโยธา	สำนักงานปลัด กองช่าง	
		ส่งเสริมการท่องเที่ยว	แผนงานศาสนา วัฒนธรรมและ นันทนาการ แผนงานอุตสาหกรรม และการโยธา	สำนักปลัด กองช่าง	



ที่	ยุทธศาสตร์	ด้าน	แผนงาน	หน่วยงาน รับผิดชอบหลัก	หน่วยงาน สนับสนุน
3	ด้านคุณภาพชีวิต	ส่งเสริมและสนับสนุนการ ประกอบอาชีพ เกษตรกรรม	แผนงานการเกษตร แผนงานอุตสาหกรรม และการโยธา	สำนักปลัด	อบต. นาหนัง
		ส่งเสริมและสนับสนุน กลุ่มอาชีพเสริม	แผนงานสร้างความ เข้มแข็งของชุมชน แผนงานการเกษตร	สำนักปลัด	
		ส่งเสริมและสนับสนุน ด้านสังคมสงเคราะห์และ สุขภาพอนามัย	แผนงานสังคม สงเคราะห์	สำนักปลัด	
		ส่งเสริมและสนับสนุน ชีวิตความเป็นอยู่ ป้องกัน ความปลอดภัยในชีวิต และทรัพย์สิน	แผนงานการรักษา ความสงบภายใน งบกกลาง	สำนักปลัด	
4	ด้านการศึกษา กีฬา ศาสนา วัฒนธรรม และ ประเพณีท้องถิ่น	ส่งเสริมและสนับสนุนการ บริหารการศึกษา	แผนงานการศึกษา แผนงานอุตสาหกรรม และการโยธา	กองการศึกษา	อบต. นาหนัง
		ส่งเสริมและสนับสนุน ศาสนา วัฒนธรรม ประเพณีและภูมิปัญญา ท้องถิ่น	แผนงานศาสนา วัฒนธรรม และ นันทนาการ	กองการศึกษา	
		ส่งเสริมและสนับสนุน กีฬาและนันทนาการ	แผนงานศาสนา วัฒนธรรม และ นันทนาการ	กองการศึกษา	



ที่	ยุทธศาสตร์	ด้าน	แผนงาน	หน่วยงาน รับผิดชอบหลัก	หน่วยงาน สนับสนุน
5	ด้านการบริหาร และการจัดการ องค์กร	พัฒนาระบบการ ให้บริการประชาชน ภายในองค์กร	แผนงานบริหารทั่วไป แผนงานอุตสาหกรรม และการโยธา	สำนักปลัด กองช่าง	
		ส่งเสริมกระบวนการมี ส่วนร่วมของประชาชนใน การพัฒนาท้องถิ่น	แผนงานสร้างความ เข้มแข็งของชุมชน	สำนักปลัด	
		เสริมสร้างความปรองดอง สมานฉันท์ในสังคม ท้องถิ่น	แผนงานสร้างความ เข้มแข็งของชุมชน	สำนักปลัด	
รวม	5 ยุทธศาสตร์	17 ด้าน	10 แผนงาน	3 สำนัก/กอง	



บัญชีสรุปโครงการ
แผนพัฒนาท้องถิ่น (พ.ศ.2566-2570)

ยุทธศาสตร์	ปี 2566		ปี 2567		ปี 2568		ปี 2569		ปี 2570		รวม	
	จำนวนโครงการ	งบประมาณ (บาท)	จำนวนโครงการ	งบประมาณ (บาท)	จำนวนโครงการ	งบประมาณ (บาท)	จำนวนโครงการ	งบประมาณ (บาท)	จำนวนโครงการ	งบประมาณ (บาท)	จำนวนโครงการ	งบประมาณ (บาท)
1. ยุทธศาสตร์ด้านโครงสร้างพื้นฐาน												
1.1 แผนงานอุตสาหกรรมและการโยธา	-	--	49	19,520,000	398	279,230,000	378	269,040,000	207	162,450,000	1,032	730,240,000
1.2 แผนงานเคหะและชุมชน	-	-	-	-	47	17,700,000	47	17,700,000	22	10,000,000	116	46,400,000
รวม	-	-	49	19,520,000	445	296,930,000	425	286,740,000	229	172,450,000	1,148	776,640,000
2. ยุทธศาสตร์ด้านการท่องเที่ยวและการจัดการด้านสิ่งแวดล้อม												
2.1 แผนงานอุตสาหกรรมและการโยธา	3	450,000	6	2,550,000	9	8,550,000	9	8,550,000	4	550,000	31	20,150,000
2.2 แผนงานเคหะและชุมชน	5	2,500,000	5	2,500,000	7	3,500,000	5	2,500,000	4	2,000,000	26	13,000,000
2.2 แผนงานศาสนา วัฒนธรรมและนันทนาการ	5	1,400,000	5	1,400,000	6	11,400,000	6	11,400,000	5	1,400,000	27	27,000,000
2.3 แผนงานการเกษตร	2	70,000	3	90,000	3	130,000	3	130,000	3	130,000	14	550,000
รวม	15	4,420,000	19	6,540,000	25	23,580,000	23	22,580,000	16	4,080,000	98	60,700,000

ยุทธศาสตร์	ปี 2566		ปี 2567		ปี 2568		ปี 2569		ปี 2570		รวม	
	จำนวนโครงการ	งบประมาณ (บาท)	จำนวนโครงการ	งบประมาณ (บาท)	จำนวนโครงการ	งบประมาณ (บาท)	จำนวนโครงการ	งบประมาณ (บาท)	จำนวนโครงการ	งบประมาณ (บาท)	จำนวนโครงการ	งบประมาณ (บาท)
3. ยุทธศาสตร์ด้านคุณภาพชีวิต												
3.1 แผนงานการเกษตร	3	110,000	12	630,000	19	1,510,000	19	1,460,000	19	1,460,000	72	5,170,000
3.2 แผนงานการรักษาความสงบภายใน	7	457,000	12	1,302,000	13	10,790,000	13	2,790,000	11	2,210,000	56	17,549,000
3.3 แผนงานสร้างความเข้มแข็งในชุมชน	12	760,000	25	2,480,000	24	2,290,000	23	2,240,000	23	2,240,000	107	10,010,000
3.4 แผนงานสาธารณสุข	11	1,670,000	12	2,020,000	13	2,470,000	13	2,470,000	13	2,470,000	62	11,100,000
3.5 แผนงานสังคมสงเคราะห์	4	430,000	5	530,000	13	930,000	13	930,000	12	870,000	47	3,690,000
3.6 งบกลาง	2	9,000,000	2	9,000,000	3	9,100,000	3	9,100,000	3	9,100,000	13	45,300,000
3.7 แผนงานอุตสาหกรรมและการโยธา	-	-	-	-	3	1,500,000	3	1,500,000	2	1,000,000	8	4,000,000
รวม	39	12,427,000	68	15,962,000	88	28,590,000	87	20,490,000	83	19,350,000	365	96,819,000

ยุทธศาสตร์	ปี 2566		ปี 2567		ปี 2568		ปี 2569		ปี 2570		รวม	
	จำนวนโครงการ	งบประมาณ (บาท)	จำนวนโครงการ	งบประมาณ (บาท)	จำนวนโครงการ	งบประมาณ (บาท)	จำนวนโครงการ	งบประมาณ (บาท)	จำนวนโครงการ	งบประมาณ (บาท)	จำนวนโครงการ	งบประมาณ (บาท)
4. ยุทธศาสตร์ด้านการศึกษา กีฬา ศาสนา วัฒนธรรมและประเพณีท้องถิ่น												
4.1 แผนงานการศึกษา	8	9,960,000	12	15,395,000	15	18,895,000	14	13,895,000	12	11,245,000	61	69,390,000
4.2 แผนงานอุตสาหกรรมและการโยธา	15	2,150,000	31	3,025,000	23	5,480,000	22	5,380,000	19	3,580,000	110	19,615,000
4.3 แผนงานศาสนาวัฒนธรรมและนันทนาการ	8	1,750,000	17	4,75,000	18	5,490,000	18	5,470,000	18	5,470,000	79	22,935,000
รวม	31	13,860,000	50	18,420,000	48	29,865,000	52	24,745,000	49	20,295,000	258	111,940,000
5. ยุทธศาสตร์ด้านการบริหารจัดการองค์กร												
5.1 แผนงานบริหารงานทั่วไป	6	630,000	9	1,050,000	10	1,390,000	9	1,320,000	9	1,320,000	43	5,710,000
5.2 แผนงานอุตสาหกรรมและการโยธา	13	7,800,000	26	8,930,000	42	41,570,000	37	39,510,000	35	33,790,000	153	131,660,000
รวม	19	8,430,000	35	9,980,000	52	42,960,000	46	40,830,000	44	35,110,000	196	137,370,000
รวมทั้งหมด	104	39,137,000	179	48,852,000	210	111,445,000	207	103,145,000	191	78,835,000	984	394,129,000

รายละเอียดโครงการพัฒนา

แผนพัฒนาท้องถิ่น ฉบับที่ 2 (พ.ศ. 2566 – 2570) ครั้งที่ 1 / 2567

องค์การบริหารส่วนตำบลนาหนึ่ง อำเภอโพธาราม จังหวัดหนองคาย

ก.ยุทธศาสตร์จังหวัดที่ 1. ยกระดับมาตรฐาน การผลิต การค้า การลงทุน การท่องเที่ยว และการบริการ

ข.ยุทธศาสตร์องค์กรปกครองส่วนท้องถิ่นในเขตจังหวัดที่ 1. พัฒนาและปรับปรุง โครงการพื้นฐาน เพื่อรองรับการขับเคลื่อนเศรษฐกิจพิเศษ

ยุทธศาสตร์องค์การบริหารส่วนตำบล ที่ 1. ด้านโครงสร้างพื้นฐาน

แผนงานอุตสาหกรรมและการโยธา

ที่	โครงการ	วัตถุประสงค์	เป้าหมาย (ผลผลิตของโครงการ)	งบประมาณ					ตัวชี้วัด (KPI)	ผลที่คาดว่าจะได้รับ	หน่วยงาน รับผิดชอบหลัก
				2566 (บาท)	2567 (บาท)	2568 (บาท)	2569 (บาท)	2570 (บาท)			
1	โครงการปรับปรุงถนน คสล. ปูทับด้วยแอสฟัลต์ติกคอนกรีต ถนนสายชายแดนนาหนึ่ง - บ้านใหม่โพธิ์ชัย บ้านนาหนึ่ง หมู่ที่ 1	เพื่อให้ประชาชนได้รับความสะดวกในการเดินทาง	ผิวแอสฟัลต์ติกคอนกรีตขนาดกว้าง 4.00 ม. ยาว 224.00 ม. หน้า 0.04 ม. หรือมีพื้นที่ไม่น้อยกว่า 896.00 ตร.ม. โดยมีรายละเอียดตามแบบแปลนที่ อบต.นาหนึ่งกำหนด	-	-	400,000	400,000	-	ถนนดีขึ้น	ประชาชนได้รับความสะดวกในการสัญจร	กองช่าง
2	โครงการปรับปรุงถนน คสล. ปูทับด้วยแอสฟัลต์ติกคอนกรีต บริเวณสามแยกบ้านครูโสภณ - นาหนึ่งพัฒนา - ทางแยกบ้านครูแดง บ้านนาหนึ่ง หมู่ที่ 1	เพื่อให้ประชาชนได้รับความสะดวกในการเดินทาง	ผิวแอสฟัลต์ติกคอนกรีตขนาดกว้าง 5.00 ม. ยาว 265.00 ม. หน้า 0.04 ม. หรือมีพื้นที่ไม่น้อยกว่า 1,325ตร.ม. โดยมีรายละเอียดตามแบบแปลนที่ อบต.นาหนึ่งกำหนด	-	-	600,000	600,000	-	ถนนดีขึ้น	ประชาชนได้รับความสะดวกในการสัญจร	กองช่าง

ที่	โครงการ	วัตถุประสงค์	เป้าหมาย (ผลผลิตของโครงการ)	งบประมาณ					ตัวชี้วัด (KPI)	ผลที่คาดว่าจะได้รับ	หน่วยงาน รับผิดชอบหลัก
				2566 (บาท)	2567 (บาท)	2568 (บาท)	2569 (บาท)	2570 (บาท)			
3	ขยายผิวจราจรถนน คสล. สายบ้านโคกพัฒนา หมู่ที่ 10 – บุญธรรมอิฐบล็อก ต.ชุมช้าง บริเวณร้านอาหารสายหวาน - กุดหมื่นสวน	เพื่อให้ราษฎรได้รับความสะดวกในการเดินทาง	ขยายผิวจราจรถนน คสล. บริเวณบ้านนาหนึ่ง - บ้านโคกพัฒนา ขนาดกว้าง 1.00 ม. ยาว 2,000 ม. หน้า 0.15 ม. หรือมีพื้นที่ไม่น้อยกว่า 2,000 ตร.ม. โดยมีรายละเอียดตามแบบแปลนที่ อบต.นาหนึ่งกำหนด	-	-	1,500,000	1,500,000	1,500,000	ถนนดีขึ้น	ราษฎรได้รับความสะดวกในการสัญจร	กองช่าง
4	ก่อสร้างถนน คสล. สายรอบวัดกุดหมื่นสวน บ้านนาหนึ่ง หมู่ที่ 1	ราษฎรได้รับความสะดวกในการสัญจรไปมา	ถนน คสล. ขนาด กว้าง 4.00 ม. ยาว 309 ม. หน้า 0.15 ม. หรือมีพื้นที่ไม่น้อยกว่า 1,236 ตร.ม. โดยมีรายละเอียดตามแบบแปลนอบต.นาหนึ่งกำหนด	-	-	800,000	800,000	-	ถนนดีขึ้น	ราษฎรได้รับความสะดวกในการสัญจร,ลดปัญหาฝุ่นละออง	กองช่าง
5	ก่อสร้างถนน คสล. สายเมรุป่าช้า บ้านนาหนึ่ง หมู่ที่ 1	ราษฎรได้รับความสะดวกในการสัญจรไปมา	ถนน คสล. ขนาด กว้าง 4.00 ม. ยาว 512 ม. หน้า 0.15 ม. หรือมีพื้นที่ไม่น้อยกว่า 2,048 ตร.ม. โดยมีรายละเอียดตามแบบแปลนอบต.นาหนึ่งกำหนด	-	-	1,300,000	1,300,000	-	ถนนดีขึ้น	ราษฎรได้รับความสะดวกในการสัญจร,ลดปัญหาฝุ่นละออง	กองช่าง

ที่	โครงการ	วัตถุประสงค์	เป้าหมาย (ผลผลิตของโครงการ)	งบประมาณ					ตัวชี้วัด (KPI)	ผลที่คาดว่าจะได้รับ	หน่วยงาน รับผิดชอบหลัก
				2566 (บาท)	2567 (บาท)	2568 (บาท)	2569 (บาท)	2570 (บาท)			
6	ก่อสร้างถนน คสล. สายนาหนัง – กุด แกลบ บ้านนาหนัง หมู่ที่ 1	ราษฎรได้รับความสะดวกในการสัญจรไปมา	ถนน คสล. ขนาดกว้าง 5.00 ม. ยาว 164 ม. หนา 0.15 ม. หรือมีพื้นที่ไม่น้อยกว่า 820 ตร.ม. โดยมีรายละเอียดตามแบบแปลน อบต.นาหนังกำหนด	-	500,000	500,000	500,000	-	ถนนดีขึ้น	ราษฎรได้รับความสะดวกในการสัญจร,ลดปัญหาฝุ่นละออง	กองช่าง
7	ก่อสร้างรางระบายน้ำ คสล. พร้อมฝาปิด ถนนเขตแดนบ้านนาเจริญ บ้านนาหนัง หมู่ที่ 1	เพื่อระบายน้ำ ชังป้องกันน้ำท่วมจากการเกิดฝนตกหนัก	รางระบายน้ำ คสล. ขนาดกว้าง 0.40 ม. ลึก 0.50 ม. หนา 0.50 ม. พร้อมฝาปิดยาวรวม 278 ม. โดยมีรายละเอียดตามแบบแปลนที่ อบต.นาหนังกำหนด	-	330,000	330,000	330,000	-	ไม่มีน้ำท่วมขัง การระบายน้ำดีขึ้น	ช่วยระบายน้ำ ป้องกันน้ำท่วม การเกิดฝนตกหนัก	กองช่าง
8	ก่อสร้างรางระบายน้ำ คสล. พร้อมฝาปิด ถนนเส้นกลางบ้าน บ้านนาหนัง หมู่ที่ 1	เพื่อระบายน้ำ ชังป้องกันน้ำท่วมจากการเกิดฝนตกหนัก	รางระบายน้ำ คสล. ขนาดกว้าง 0.40 ม. ลึก 0.50 ม. หนา 0.50 ม. พร้อมฝาปิดยาวรวม 425 ม. โดยมีรายละเอียดตามแบบแปลนที่ อบต.นาหนังกำหนด	-	500,000	500,000	500,000	-	ไม่มีน้ำท่วมขัง การระบายน้ำดีขึ้น	ช่วยระบายน้ำ ป้องกันน้ำท่วม การเกิดฝนตกหนัก	กองช่าง
9	ก่อสร้างรางระบายน้ำ คสล. พร้อมฝาปิด ถนนสายเส้นรอบหมู่บ้านด้านทิศใต้ บ้านนาหนัง หมู่ที่ 1	เพื่อระบายน้ำ ชังป้องกันน้ำท่วมจากการเกิดฝนตกหนัก	รางระบายน้ำ คสล. ขนาดกว้าง 0.40 ม. ลึก 0.50 ม. หนา 0.10 ม. พร้อมฝาปิดยาวรวม 32.00 ม. โดยมีรายละเอียดตามแบบแปลนที่ อบต.นาหนังกำหนด	-	-	100,000	100,000	100,000	ไม่มีน้ำท่วมขัง การระบายน้ำดีขึ้น	ช่วยระบายน้ำ ป้องกันน้ำท่วม การเกิดฝนตกหนัก	กองช่าง

ที่	โครงการ	วัตถุประสงค์	เป้าหมาย (ผลผลิตของโครงการ)	งบประมาณ					ตัวชี้วัด (KPI)	ผลที่คาดว่าจะได้รับ	หน่วยงาน รับผิดชอบหลัก
				2566 (บาท)	2567 (บาท)	2568 (บาท)	2569 (บาท)	2570 (บาท)			
10	ก่อสร้างวางระบายน้ำ คสล. พร้อมฝาปิดซอย บ้านยายจันทร์ บ้าน นาหนัง หมู่ที่ 1	เพื่อระบายน้ำ ซึ่งป้องกันน้ำ ท่วมจากการ เกิดฝนตก หนัก	วางระบายน้ำ คสล. ขนาด กว้าง 0.40 ม. ลึก 0.50 ม. หนา 0.10 ม. พร้อมฝาปิดยาวรวม 15.00 ม. โดยมีรายละเอียดตามแบบแปลนที่ อบต.นาหนังกำหนด	-	-	50,000	50,000	50,000	ไม่มีน้ำท่วมซึ่ง การระบาย น้ำดีขึ้น	ช่วยระบายน้ำ ป้องกันน้ำท่วมการ การเกิดฝนตกหนัก	กองช่าง
11	ก่อสร้างวางระบายน้ำ คสล. พร้อมฝาปิดถนน สายเขตแดนบ้านใหม่ โพธิ์ชัย บ้านนาหนัง หมู่ที่ 1	เพื่อระบายน้ำ ซึ่งป้องกันน้ำ ท่วมจากการ เกิดฝนตก หนัก	วางระบายน้ำ คสล. ขนาด กว้าง 0.40 ม. ลึก 0.50 ม. หนา 0.10 ม. พร้อมฝาปิดยาวรวม 154.00 ม. โดยมีรายละเอียดตาม แบบแปลนที่ อบต.นาหนังกำหนด	-	-	450,000	450,000	450,000	ไม่มีน้ำท่วมซึ่ง การระบาย น้ำดีขึ้น	ช่วยระบายน้ำ ป้องกันน้ำท่วมการ การเกิดฝนตกหนัก	กองช่าง
12	วางท่อระบายน้ำพร้อม บ่อพักบริเวณ ร้านอาหารสายหวาน - ห้วยกุดหมื่นสวน	เพื่อระบายน้ำ ซึ่งป้องกันน้ำ ท่วมจากฝน ตก	วางท่อระบายน้ำพร้อมบ่อพักบ่อพัก บริเวณร้านอาหารสายหวาน - ห้วย กุดหมื่นสวน โดยมีรายละเอียดตาม แบบแปลนที่ อบต.นาหนังกำหนด	-	500,000	500,000	500,000	500,000	ไม่มีน้ำเสีย ท่วมซึ่งใน หมู่บ้าน	ราษฎรสัญจรสะดวก และไม่เกิดน้ำท่วม ซึ่ง	กองช่าง
13	ขุดลอกเศษดินใน ระบายน้ำ ในพื้นที่บ้าน นาหนัง หมู่ที่ 1	เพื่อระบายน้ำ ซึ่งป้องกันน้ำ ท่วมจากฝน ตก	ขุดลอกเศษดินในระบายน้ำ โดยมี รายละเอียดตามแบบแปลนที่ อบต. นาหนังกำหนด	-	-	300,000	300,000	300,000	ไม่มีน้ำท่วมซึ่ง การระบาย น้ำดีขึ้น	ช่วยระบายน้ำ ป้องกันน้ำท่วมการ การเกิดฝนตกหนัก	กองช่าง

ที่	โครงการ	วัตถุประสงค์	เป้าหมาย (ผลผลิตของโครงการ)	งบประมาณ					ตัวชี้วัด (KPI)	ผลที่คาดว่าจะได้รับ	หน่วยงาน รับผิดชอบหลัก
				2566 (บาท)	2567 (บาท)	2568 (บาท)	2569 (บาท)	2570 (บาท)			
14	ปรับปรุงถนนลูกรังสาย หนองไคม หมู่ที่ 1 – บ้าน แป้น หมู่ที่ 2 (บ้านนาหนัง หมู่ที่ 1)	เพื่ออำนวยความสะดวก ในการ เดินทางของ ประชาชน	ถนนลูกรังขนาดกว้าง 4.00 ม. ยาว 1,800 ม.พร้อมวางท่อระบายน้ำ คสล. ขนาด Ø 1.00 เมตร จำนวน 30 ท่อน โดยมีรายละเอียดตามแบบ แปลนที่ อบต.นาหนังกำหนด	-	-	500,000	-	500,000	การเดินทาง สะดวกขึ้น	เกษตรกรได้รับความ สะดวกในการ เดินทาง	กองช่าง
15	ปรับปรุงระบบการสูบน้ำ ประปาด้วยการก่อสร้าง ระบบไฟฟ้าทดแทนด้วย พลังงานแสงอาทิตย์ บ้านนา หนัง หมู่ที่ 1	เพื่อให้ ประชาชนได้ ใช้น้ำในราคา ประหยัด	ก่อสร้างระบบไฟฟ้าทดแทนด้วย พลังงานแสงอาทิตย์รายละเอียดตาม แบบแปลนที่ อบต.นาหนังกำหนด	-	-	500,000	500,000	500,000	ร้อยละ 80 ของการ สำรวจความ พึงพอใจ	ค่าใช้จ่ายของ ประชาชนลดลง	กองช่าง
16	ปรับปรุงระบบท่อเมนส่ง น้ำประปาภายในหมู่บ้าน บ้านนาหนัง หมู่ที่ 1	เพื่อเพิ่ม ประสิทธิภาพ ในการจ่ายน้ำ	วางท่อส่งน้ำประปาขนาด Ø 2” ยาว 5,000 ม. โดยมีรายละเอียดตามแบบ แปลนที่ อบต.นาหนังกำหนด			500,000	500,000	-	ร้อยละ 80 ของการ สำรวจความ พึงพอใจ	ประสิทธิภาพในการ จ่ายน้ำดีขึ้น	กองช่าง
17	โครงการปรับปรุงถนน คสล. ปูทับด้วยแอสฟัลท์ติกคอนกรีต ถนนรอบหมู่บ้านด้านทิศ เหนือ บ้านแป้น หมู่ที่ 2	เพื่อให้ ประชาชน ได้รับความ สะดวกในการ เดินทาง	ผิวแอสฟัลท์ติกคอนกรีตขนาดกว้าง 5.00 ม.ยาว 321.00 ม.หนา 0.04 ม. หรือมีพื้นที่ไม่น้อยกว่า 1,605 ตร. ม. โดยมีรายละเอียดตามแบบแปลนที่ อบต.นาหนังกำหนด	-	-	700,000	700,000	700,000	ถนนดีขึ้น	ประชาชนได้รับ ความสะดวกในการ สัญจร	กองช่าง

ที่	โครงการ	วัตถุประสงค์	เป้าหมาย (ผลผลิตของโครงการ)	งบประมาณ					ตัวชี้วัด (KPI)	ผลที่คาดว่าจะได้รับ	หน่วยงาน รับผิดชอบหลัก
				2566 (บาท)	2567 (บาท)	2568 (บาท)	2569 (บาท)	2570 (บาท)			
18	โครงการปรับปรุงถนน คสล.ปูทับด้วยแอสฟัลต์ติกคอนกรีต บริเวณแยกบ้านยายสมเพียร-บ้านนายแปด บ้านแป้น หมู่ที่ 2	เพื่อให้ประชาชนได้รับความสะดวกในการเดินทาง	ผิวแอสฟัลต์ติกคอนกรีตขนาดกว้าง 4.00 ม. ยาว 175.00 ม. หน้า 0.04 ม. หรือมีพื้นที่ไม่น้อยกว่า 700 ตร.ม. โดยมีรายละเอียดตามแบบแปลนที่ อบต.นาหนึ่งกำหนด	-	-	300,000	300,000	300,000	ถนนดีขึ้น	ประชาชนได้รับความสะดวกในการสัญจร	กองช่าง
19	โครงการปรับปรุงถนน คสล.ปูทับด้วยแอสฟัลต์ติกคอนกรีต ถนนเขตแดนของบ้านแป้นกับบ้านแป้นใหม่ หมู่ที่ 2	เพื่อให้ประชาชนได้รับความสะดวกในการเดินทาง	ผิวแอสฟัลต์ติกคอนกรีตขนาดกว้าง 4.00 ม. ยาว 200 ม. หน้า 0.04 ม. หรือมีพื้นที่ไม่น้อยกว่า 800 ตร.ม. โดยมีรายละเอียดตามแบบแปลนที่ อบต.นาหนึ่งกำหนด	-	-	50,000	450,000	450,000	ถนนดีขึ้น	ประชาชนได้รับความสะดวกในการสัญจร	กองช่าง
20	โครงการปรับปรุงถนน คสล.ปูทับด้วยแอสฟัลต์ติกคอนกรีต ถนนรอบหมู่บ้านด้านทิศใต้ บ้านแป้น หมู่ที่ 2	เพื่อให้ประชาชนได้รับความสะดวกในการเดินทาง	ผิวแอสฟัลต์ติกคอนกรีตขนาดกว้าง 4.00 ม. ยาว 158 ม. หน้า 0.04 ม. หรือมีพื้นที่ไม่น้อยกว่า 632 ตร.ม. โดยมีรายละเอียดตามแบบแปลนที่ อบต.นาหนึ่งกำหนด	-	-	300,000	300,000	300,000	ถนนดีขึ้น	ประชาชนได้รับความสะดวกในการสัญจร	กองช่าง
21	โครงการปรับปรุงถนน คสล.ปูทับด้วยแอสฟัลต์ติกคอนกรีต ถนนสายบ้านแป้น - นาเจริญ บ้านแป้น หมู่ที่ 2	เพื่อให้ประชาชนได้รับความสะดวกในการเดินทาง	ผิวแอสฟัลต์ติกคอนกรีตขนาดกว้าง 6.00 ม. ยาว 1,500 ม. หน้า 0.04 ม. หรือมีพื้นที่ไม่น้อยกว่า 9,000 ตร.ม. โดยมีรายละเอียดตามแบบแปลนที่ อบต.นาหนึ่งกำหนด	-	-	500,000	500,000	500,000	ถนนดีขึ้น	ประชาชนได้รับความสะดวกในการสัญจร	กองช่าง

ที่	โครงการ	วัตถุประสงค์	เป้าหมาย (ผลผลิตของโครงการ)	งบประมาณ					ตัวชี้วัด (KPI)	ผลที่คาดว่าจะได้รับ	หน่วยงาน รับผิดชอบหลัก
				2566 (บาท)	2567 (บาท)	2568 (บาท)	2569 (บาท)	2570 (บาท)			
22	ก่อสร้างถนน คสล. สายบ้านแป้น - นาหว้า บ้านแป้น หมู่ที่ 2	ราษฎรได้รับความสะดวกในการสัญจรไปมา	ถนน คสล. ขนาดกว้าง 4.00 ม. ยาว 350 ม. หนา 0.15 ม.หรือมีพื้นที่ไม่น้อยกว่า 1,400 ตร.ม.โดยมีรายละเอียดตามแบบแปลนที่ อบต.นาหว้ากำหนด	-	-	500,000	200,000		ถนนดีขึ้น	ราษฎรได้รับความสะดวกในการสัญจร,ลดปัญหาฝุ่นละออง	กองช่าง
23	ก่อสร้างถนน คสล. สายบ้านแป้น หมู่ที่ 2 ไปหนองโคม เชื่อมต่อไปโรงเรียนนาหว้าพัฒนาศึกษา	ราษฎรได้รับความสะดวกในการสัญจรไปมา	ถนน คสล. ขนาดกว้าง 5.00 ม. ยาว 164 ม. หนา 0.15 ม.หรือมีพื้นที่ไม่น้อยกว่า 820 ตร.ม.โดยมีรายละเอียดตามแบบแปลนที่ อบต.นาหว้ากำหนด	-	500,000	500,000	500,000	500,000	ถนนดีขึ้น	ราษฎรได้รับความสะดวกในการสัญจร,ลดปัญหาฝุ่นละออง	กองช่าง
24	ก่อสร้างถนน คสล. สายบ้านแป้น หมู่ที่ 2 ไปหนองโคม เชื่อมต่อไปบ้านกุดแกลบ	ราษฎรได้รับความสะดวกในการสัญจรไปมา	ถนน คสล. ขนาดกว้าง 5.00 ม. ยาว 1,600 ม. หนา 0.15 ม.หรือมีพื้นที่ไม่น้อยกว่า 8,000 ตร.ม.โดยมีรายละเอียดตามแบบแปลนที่ อบต.นาหว้ากำหนด	-	500,000	500,000	500,000	500,000	ถนนดีขึ้น	ราษฎรได้รับความสะดวกในการสัญจร,ลดปัญหาฝุ่นละออง	กองช่าง
25	ปรับปรุงถนนลูกรัง บ้านแป้น หมู่ที่ 2 บริเวณนายกำน - บ้านนาหว้า	เพื่ออำนวยความสะดวกในการเดินทางของประชาชน	ถนน คสล. ขนาดกว้าง 5.00 ม. ยาว 400 ม.โดยมีรายละเอียดตามแบบแปลนที่ อบต.นาหว้ากำหนด	-	-	500,000	500,000	500,000	การเดินทางสะดวกขึ้น	เกษตรกรได้รับความสะดวกในการเดินทาง	กองช่าง
26	ก่อสร้างรางระบายน้ำ คสล. พร้อมฝาบิวดถนนสายวัดที่ปาราม บ้านแป้น หมู่ที่ 2 - บ้านนาหว้า	เพื่อระบายน้ำ ชั่งป้องกันน้ำท่วมจากการเกิดฝนตกหนัก	รางระบายน้ำ คสล. ขนาดกว้าง 0.40 ม. ลึก 0.50 ม.หนา 0.10 ม. พร้อมฝาบิวด ยาวรวม158 ม.โดยมีรายละเอียดตามแบบแปลนที่ อบต.นาหว้ากำหนด	-	-	400,000	400,000	400,000	ไม่มีน้ำท่วมขัง การระบายน้ำดีขึ้น	ช่วยระบายน้ำ ป้องกันน้ำท่วม การการเกิดฝนตกหนัก	กองช่าง

ที่	โครงการ	วัตถุประสงค์	เป้าหมาย (ผลผลิตของโครงการ)	งบประมาณ					ตัวชี้วัด (KPI)	ผลที่คาดว่าจะได้รับ	หน่วยงาน รับผิดชอบหลัก
				2566 (บาท)	2567 (บาท)	2568 (บาท)	2569 (บาท)	2570 (บาท)			
27	ก่อสร้างรางระบายน้ำ คสล. พร้อมฝาปิดถนนรอบหมู่บ้าน ด้านทิศเหนือ บ้านแป้น หมู่ที่ 2	เพื่อระบายน้ำ ชังป้องกันน้ำท่วมจากการเกิดฝนตกหนัก	รางระบายน้ำ คสล. ขนาดกว้าง 0.40 ม. ลึก 0.50 ม. หนา 0.50 ม. พร้อมฝาปิด ยาวรวม 200 ม. โดยมีรายละเอียดตามแบบแปลนที่ อบต.นาหนึ่งกำหนด	-	-	500,000	500,000	-	ไม่มีน้ำท่วมขัง การระบายน้ำดีขึ้น	ช่วยระบายน้ำ ป้องกันน้ำท่วม การการเกิดฝนตกหนัก	กองช่าง
28	ก่อสร้างรางระบายน้ำ คสล. พร้อมฝาปิดถนนเขตแดน บ้านแป้นกับบ้านแป้นใหม่ หมู่ที่ 2	เพื่อระบายน้ำ ชังป้องกันน้ำท่วมจากการเกิดฝนตกหนัก	รางระบายน้ำ คสล. ขนาด กว้าง 0.40 ม. ลึก 0.50 ม. หนา 0.50 ม. พร้อมฝาปิดยาวรวม 200 ม. โดยมีรายละเอียดตามแบบแปลนที่ อบต.นาหนึ่งกำหนด	-	-	500,000	500,000	-	ไม่มีน้ำท่วมขัง การระบายน้ำดีขึ้น	ช่วยระบายน้ำ ป้องกันน้ำท่วม การการเกิดฝนตกหนัก	กองช่าง
29	ก่อสร้างรางระบายน้ำ คสล. พร้อมฝาปิดถนนสายบ้านแป้น - นาเจริญ บ้านแป้นใหม่ หมู่ที่ 2	เพื่อระบายน้ำ ชังป้องกันน้ำท่วมจากการเกิดฝนตกหนัก	รางระบายน้ำ คสล. ขนาดกว้าง 0.40 ม. ลึก 0.50 ม. หนา 0.50 ม. พร้อมฝาปิด ยาวรวม 1,600 ม. โดยมีรายละเอียดตามแบบแปลนที่ อบต.นาหนึ่งกำหนด	-	-	500,000	500,000	500,000	ไม่มีน้ำท่วมขัง การระบายน้ำดีขึ้น	ช่วยระบายน้ำ ป้องกันน้ำท่วม การการเกิดฝนตกหนัก	กองช่าง
30	ขุดลอกเศษดินในระบายน้ำ ในพื้นที่บ้านแป้น หมู่ที่ 2	เพื่อระบายน้ำ ชังป้องกันน้ำท่วมจากฝนตก	ขุดลอกเศษดินในระบายน้ำ โดยมีรายละเอียดตามแบบแปลนที่ อบต.นาหนึ่งกำหนด	-	-	300,000	300,000	300,000	ไม่มีน้ำท่วมขัง การระบายน้ำดีขึ้น	ช่วยระบายน้ำ ป้องกันน้ำท่วม การการเกิดฝนตกหนัก	กองช่าง

ที่	โครงการ	วัตถุประสงค์	เป้าหมาย (ผลผลิตของโครงการ)	งบประมาณ					ตัวชี้วัด (KPI)	ผลที่คาดว่าจะได้รับ	หน่วยงาน รับผิดชอบหลัก
				2566 (บาท)	2567 (บาท)	2568 (บาท)	2569 (บาท)	2570 (บาท)			
31	ปรับปรุงระบบท่อเมนส่งน้ำประปาภายในหมู่บ้านบ้านแป้น หมู่ที่ 2	เพื่อส่งเสริมให้ประชาชนมีน้ำสำหรับการอุปโภค บริโภค ทุกครัวเรือน	วางท่อส่งน้ำประปาขนาด Ø 2” ยาว 5,000 ม. โดยมีรายละเอียดตามแบบแปลนที่ อบต.นาหนังกำหนด	-	500,000	500,000	500,000	-	ไม่ขาดแคลนน้ำอุปโภค บริโภค	ประชาชนมีน้ำประปาบริการครบทุกครัวเรือน	กองช่าง
32	ปรับปรุงระบบการสูบน้ำประปาด้วยการก่อสร้างระบบไฟฟ้าทดแทนด้วยพลังงานแสงอาทิตย์ บ้านแป้น หมู่ที่ 2	เพื่อให้ประชาชนได้ใช้น้ำในราคาประหยัด	ก่อสร้างระบบไฟฟ้าทดแทนด้วยพลังงานสงอาทิตย์รายละเอียดตามแบบแปลนที่ อบต.นาหนังกำหนด	-	-	500,000	500,000	500,000	ร้อยละ 80 ของการสำรวจความพึงพอใจ	ค่าใช้จ่ายของประชาชนลดลง	กองช่าง
33	ก่อสร้างหอถังสูงพร้อมเจาะบ่อบาดาลเพื่อการผลิตประปา บ้านแป้น หมู่ที่ 2	ประชาชนมีน้ำประปาใช้ อุปโภคบริโภค อย่างเพียงพอ	ก่อสร้างหอถังสูงพร้อมเจาะบ่อบาดาลเพื่อการผลิตประปา รายละเอียดตามแบบแปลนที่ อบต.นาหนังกำหนด	-	-	1,000,000	1,000,000	1,000,000	มีน้ำประปาใช้ทุกครัวเรือน	มีน้ำเพียงพอต่อการอุปโภคบริโภค	กองช่าง
34	ก่อสร้างถนน คสล. สายบ้านดงบังเหนือ ไปบ้านท่าแสนสุข ตำบลนาหนัง บ้านดงบังเหนือ หมู่ที่ 3	ราษฎรได้รับความสะดวกในการสัญจรไปมา	ถนน คสล. ขนาดกว้าง 6.00 ม. ยาว 800 ม. หนา 0.15 ม.หรือมีพื้นที่ไม่น้อยกว่า 4,800 ตร.ม. โดยมีรายละเอียดตามแบบแปลนที่ อบต.นาหนังกำหนด	-	-	3,500,000	3,500,000	3,500,000	ถนนดีขึ้น	ราษฎรได้รับความสะดวกในการสัญจร,ลดปัญหาฝุ่นละออง	กองช่าง

ที่	โครงการ	วัตถุประสงค์	เป้าหมาย (ผลผลิตของโครงการ)	งบประมาณ					ตัวชี้วัด (KPI)	ผลที่คาดว่าจะได้รับ	หน่วยงาน รับผิดชอบหลัก
				2566 (บาท)	2567 (บาท)	2568 (บาท)	2569 (บาท)	2570 (บาท)			
35	ก่อสร้างถนน คสล. สายรอบหมู่บ้านฝั่งทิศ เหนือ บ้านดงบังเหนือ หมู่ที่ 3	ราษฎรได้รับ ความสะดวกใน การสัญจรไปมา	ถนน คสล. ขนาดกว้าง 4.00 ม. ยาว 160 ม. หนา 0.15 ม.หรือมี พื้นที่ไม่น้อยกว่า 640 ตร.ม.โดยมี รายละเอียดตามแบบแปลนที่ อบต. นาหนึ่งกำหนด	-	-	450,000	450,000	450,000	ถนนดีขึ้น	ราษฎรได้รับ ความสะดวก ในการสัญจร ,ลดปัญหาฝุ่น ละออง	กองช่าง
36	ก่อสร้างถนน คสล. สายป่าช้า บ้านดงบัง เหนือ - สามแยกทางไป บ้านท่าแสนสุข ตำบล เชียงดา บ้านดงบังเหนือ หมู่ที่ 3	ราษฎรได้รับ ความสะดวกใน การสัญจรไปมา	ถนน คสล. ขนาด กว้าง 5.00 ม. ยาว 735 ม. หนา 0.15 ม.หรือมี พื้นที่ไม่น้อยกว่า 3,675 ตร.ม.โดย มีรายละเอียดตามแบบแปลนที่ อบต.นาหนึ่งกำหนด	-	-	2,500,000	2,500,000	2,500,000	ถนนดีขึ้น	ราษฎรได้รับ ความสะดวก ในการสัญจร ,ลดปัญหาฝุ่น ละออง	กองช่าง
37	ก่อสร้างถนน คสล. สายรอบบริเวณโรงเรียน เก่า บ้านดงบังเหนือ หมู่ที่ 3	ราษฎรได้รับ ความสะดวกใน การสัญจรไปมา	ถนน คสล. ขนาด กว้าง 4.00 ม. ยาว 325 ม. หนา 0.15 ม.หรือ มีพื้นที่ไม่น้อยกว่า 1,300 ตร.ม. โดยมีรายละเอียดตามแบบแปลนที่ อบต.นาหนึ่งกำหนด	-	-	850,000	850,000	850,000	ถนนดีขึ้น	ราษฎรได้รับ ความสะดวก ในการสัญจร ,ลดปัญหาฝุ่น ละออง	กองช่าง
38	ปรับปรุงถนนลูกรัง สาย บ้านดงบังเหนือ หมู่ที่ 3 ไปบ้านท่าแสนสุข ตำบล เชียงดา	เพื่ออำนวยความสะดวก ในการเดินทาง ของประชาชน	ถนนลูกรัง ขนาดกว้าง 5.00 ม. ยาว 500 ม.โดยมีรายละเอียดตาม แบบแปลนที่ อบต.นาหนึ่งกำหนด	-	-	500,000	500,000	500,000	การเดินทาง สะดวกขึ้น	เกษตรกรได้รับ ความสะดวก ในการเดินทาง	กองช่าง

ที่	โครงการ	วัตถุประสงค์	เป้าหมาย (ผลผลิตของโครงการ)	งบประมาณ					ตัวชี้วัด (KPI)	ผลที่คาดว่าจะได้รับ	หน่วยงาน รับผิดชอบหลัก
				2566 (บาท)	2567 (บาท)	2568 (บาท)	2569 (บาท)	2570 (บาท)			
39	โครงการปรับปรุงถนน คสล. ปูทับด้วยแอสฟัลต์ติกคอนกรีต ถนนรอบหมู่บ้านด้านทิศใต้ ปากทางเข้าโรงเรียนเก่า – บ้านนายไต้ คำพัน บ้านดงบังเหนือ หมู่ที่ 3	เพื่อให้ประชาชนได้รับความสะดวกในการเดินทาง	ผิวแอสฟัลต์ติกคอนกรีตขนาดกว้าง 5.00 ม. ยาว 844 ม. หนา 0.04 ม. หรือมีพื้นที่ไม่น้อยกว่า 4,200 ตร.ม. โดยมีรายละเอียดตามแบบแปลนที่ อบต. นาหนึ่งกำหนด	--	-	1,750,000	1,750,000	1,750,000	ถนนดีขึ้น	ประชาชนได้รับความสะดวกในการสัญจร	กองช่าง
40	โครงการปรับปรุงถนน คสล. ปูทับด้วยแอสฟัลต์ติกคอนกรีต ถนนฝั่งทิศเหนือของหมู่บ้าน บ้านดงบังเหนือ หมู่ที่ 3	เพื่อให้ประชาชนได้รับความสะดวกในการเดินทาง	ผิวแอสฟัลต์ติกคอนกรีตขนาดกว้าง 4.00 ม. ยาว 500 ม. หนา 0.04 ม. หรือมีพื้นที่ไม่น้อยกว่า 2,000 ตร.ม. โดยมีรายละเอียดตามแบบแปลนที่ อบต. นาหนึ่งกำหนด	--	-	400,000	400,000	200,000	ถนนดีขึ้น	ประชาชนได้รับความสะดวกในการสัญจร	กองช่าง
41	โครงการปรับปรุงถนน คสล. ปูทับด้วยแอสฟัลต์ติกคอนกรีต ซอยศาลาประชาคม บ้านดงบังเหนือ หมู่ 3	เพื่อให้ประชาชนได้รับความสะดวกในการเดินทาง	ผิวแอสฟัลต์ติกคอนกรีต กว้าง 4.00 ม. ยาว 176 ม. หนา 0.04 ม. หรือมีพื้นที่ไม่น้อยกว่า ตร.ม. 704 โดยมีรายละเอียดตามแบบแปลนที่ อบต. นาหนึ่งกำหนด	-	-	750,000	750,000	750,000	ถนนดีขึ้น	ประชาชนได้รับความสะดวกในการสัญจร	กองช่าง

ที่	โครงการ	วัตถุประสงค์	เป้าหมาย (ผลผลิตของโครงการ)	งบประมาณ					ตัวชี้วัด (KPI)	ผลที่คาดว่าจะได้รับ	หน่วยงาน รับผิดชอบหลัก
				2566 (บาท)	2567 (บาท)	2568 (บาท)	2569 (บาท)	2570 (บาท)			
42	โครงการปรับปรุงถนน คสล.ปูทับด้วยแอสฟัลท์ติก คอนกรีต บ้านดงบัง เหนือ หมู่ที่ 3 ซอยป่าช้า	เพื่อให้ ประชาชน ได้รับความ สะดวกในการ เดินทาง	ผิวแอสฟัลท์ติกคอนกรีตขนาด กว้าง 4.00 ม. ยาว 500 ม. หนา 0.04 ม. หรือมีพื้นที่ไม่ น้อยกว่า 2,000 ตร.ม. โดยมี รายละเอียดตามแบบแปลนที่ อบต.นาหนึ่งกำหนด	-	-	400,000	400,000	200,000	ถนนดีขึ้น	ประชาชนได้รับ ความสะดวกใน การสัญจร	กองช่าง
43	โครงการปรับปรุงถนน คสล.ปูทับด้วยแอสฟัลท์ติก คอนกรีต ซอยสะพาน บ้านดงบังเหนือ หมู่ที่ 3	เพื่อให้ ประชาชน ได้รับความ สะดวกในการ เดินทาง	ผิวแอสฟัลท์ติกคอนกรีตขนาด กว้าง 4.00 ม. ยาว 355 ม.หนา 0.04 ม. หรือมีพื้นที่ ไม่น้อยกว่า 1,420 ตร.ม. โดยมีรายละเอียดตามแบบ แปลนที่ อบต.นาหนึ่งกำหนด	-	-	400,000	200,000	-	ถนนดีขึ้น	ประชาชนได้รับ ความสะดวกใน การสัญจร	กองช่าง
44	ก่อสร้างรางระบายน้ำ คสล. พร้อมฝาปิด ถนน กลางหมู่บ้าน(ดงบังเหนือ - บ้านแป้น) บ้านดงบัง เหนือ หมู่ที่3	เพื่อระบายน้ำ ซึ่งป้องกันน้ำ ท่วมจากการ เกิดฝนตก หนัก	รางระบายน้ำ คสล. ขนาด กว้าง 0.40 ม. ลึก 0.50 ม. หนา 0.50 ม. พร้อมฝาปิด ยาวรวม 200 ม.โดยมี รายละเอียดตามแบบแปลนที่ อบต.นาหนึ่งกำหนด	-	-	220,000	220,000	-	ไม่มีน้ำท่วมขัง การระบาย น้ำดีขึ้น	ช่วยระบายน้ำ ป้องกันน้ำท่วม การการเกิดฝน ตกหนัก	กองช่าง

ที่	โครงการ	วัตถุประสงค์	เป้าหมาย (ผลผลิตของโครงการ)	งบประมาณ					ตัวชี้วัด (KPI)	ผลที่คาดว่าจะได้รับ	หน่วยงาน รับผิดชอบหลัก
				2566 (บาท)	2567 (บาท)	2568 (บาท)	2569 (บาท)	2570 (บาท)			
45	ก่อสร้างรางระบายน้ำ คสล. พร้อมฝาปิด ถนนรอบหมู่บ้านฝั่งทิศ เหนือ บ้านดงบังเหนือ หมู่ที่ 3	เพื่อระบายน้ำ ซึ่งป้องกันน้ำ ท่วมจากการ เกิดฝนตก หนัก	รางระบายน้ำ คสล. ขนาดกว้าง 0.40 ม. ลึก 0.50 ม. หนา 0.50 ม. พร้อมฝาปิดยาวรวม 400 ม. โดยมี รายละเอียดตามแบบแปลนที่ อบต. นาหนึ่งกำหนด	-	-	440,000	440,000	-	ไม่มีน้ำท่วมซึ่ง การระบายน้ำดี ขึ้น	ช่วยระบายน้ำ ป้องกันน้ำท่วม การการเกิดฝนตก หนัก	กองช่าง
46	ก่อสร้างรางระบายน้ำ คสล. พร้อมฝาปิด ถนนซอยศาลา ประชาคม บ้านดงบัง เหนือ หมู่ที่ 3	เพื่อระบายน้ำ ซึ่งป้องกันน้ำ ท่วมจากการ เกิดฝนตก หนัก	รางระบายน้ำ คสล. ขนาดกว้าง 0.40 ม. ลึก 0.50 ม. หนา 0.10 ม. พร้อมฝาปิดยาวรวม 175 ม. โดยมี รายละเอียดตามแบบแปลนที่ อบต. นาหนึ่งกำหนด	-	-	400,000	400,000	400,000	ไม่มีน้ำท่วมซึ่ง การระบายน้ำดี ขึ้น	ช่วยระบายน้ำ ป้องกันน้ำท่วม การการเกิดฝนตก หนัก	กองช่าง
47	โครงการปรับปรุงถนน คสล.ปูทับด้วยแอส ฟัลท์ติกคอนกรีต บ้าน ดงบังเหนือ หมู่ที่ 3 ซอยข้างวัด	เพื่อให้ ประชาชน ได้รับความ สะดวกในการ เดินทาง	ผิวแอสฟัลท์ติกคอนกรีตขนาด กว้าง 4.00 ม. ยาว 135 ม. หนา 0.04 ม. หรือมีพื้นที่ไม่น้อยกว่า 540 ตร.ม. โดยมีรายละเอียดตามแบบ แปลนที่ อบต.นาหนึ่งกำหนด	-	-	250,000	250,000	250,000	ถนนดีขึ้น	ประชาชนได้รับ ความสะดวกใน การสัญจร	กองช่าง
48	ปรับปรุงระบบท่อ เมนต์ส่งน้ำประปา ภายในหมู่บ้าน บ้านดง บังเหนือ หมู่ที่ 3	เพื่อให้ราษฎร มีน้ำประปาใช้ อย่างเพียงพอ และทั่วถึง	ปรับปรุงระบบท่อเมนต์ส่งน้ำประปา หมู่ที่ 3 โดยมีรายละเอียดตามแบบ แปลนที่ อบต.นาหนึ่งกำหนด	-	-	1,000,000	1,000,000	1,000,000	มีน้ำประปาใช้ ทุกครัวเรือน	มีน้ำเพียงพอต่อ การอุปโภค บริโภค	กองช่าง

ที่	โครงการ	วัตถุประสงค์	เป้าหมาย (ผลผลิตของโครงการ)	งบประมาณ					ตัวชี้วัด (KPI)	ผลที่คาดว่าจะ จะได้รับ	หน่วยงาน รับผิดชอบหลัก
				2566 (บาท)	2567 (บาท)	2568 (บาท)	2569 (บาท)	2570 (บาท)			
49	ปรับปรุงระบบการสูบน้ำประปาด้วยการก่อสร้างระบบไฟฟ้าทดแทนด้วยพลังงานแสงอาทิตย์ บ้านดงบังเหนือ หมู่ที่ 3	เพื่อให้ประชาชนได้ใช้น้ำในราคาประหยัด	ก่อสร้างระบบไฟฟ้าทดแทนด้วยพลังงานแสงอาทิตย์รายละเอียดตามแบบแปลนที่ อบต.นาหนึ่งกำหนด	-	-	500,000	500,000	500,000	ค่าไฟฟาลดลง	ค่าใช้จ่ายของประชาชนลดลง	กองช่าง
50	ก่อสร้างหอถังสูงพร้อมเจาะบ่อบาดาลเพื่อการผลิตประปา บ้านดงบังเหนือ หมู่ที่3	ประชาชนมีน้ำประปาใช้อุปโภคบริโภคอย่างเพียงพอ	ก่อสร้างหอถังสูงพร้อมเจาะบ่อบาดาลเพื่อการผลิตประปารายละเอียดตามแบบแปลนที่ อบต.นาหนึ่งกำหนด	-	-	1,000,000	1,000,000	1,000,000	มีน้ำประปาใช้ทุกครัวเรือน	มีน้ำเพียงพอต่อการอุปโภคบริโภค	กองช่าง
51	ก่อสร้างรางระบายน้ำ คสล. พร้อมฝาปิด ถนนสายป่าช้า บ้านดงบังเหนือ หมู่ที่3	เพื่อระบายน้ำซังป้องกันน้ำท่วมจากการเกิดฝนตกหนัก	รางระบายน้ำ คสล. ขนาดกว้าง 0.50 ม. ลึก 0.50 ม. หนา 0.10 ม. พร้อมฝาปิดยาวรวม 835 ม. โดยมีรายละเอียดตามแบบแปลนที่ อบต.นาหนึ่งกำหนด	-	-	2,000,000	2,000,000	2,000,000	ไม่มีน้ำท่วมซังการระบายน้ำดีขึ้น	ช่วยระบายน้ำป้องกันน้ำท่วม การเกิดฝนตกหนัก	กองช่าง

ที่	โครงการ	วัตถุประสงค์	เป้าหมาย (ผลผลิตของโครงการ)	งบประมาณ					ตัวชี้วัด (KPI)	ผลที่คาดว่าจะได้รับ	หน่วยงาน รับผิดชอบหลัก
				2566 (บาท)	2567 (บาท)	2568 (บาท)	2569 (บาท)	2570 (บาท)			
52	ก่อสร้างรางระบายน้ำ คสล. พร้อมฝาปิด ซอยสระหลวง บ้าน ดงบังเหนือ หมู่ที่3	เพื่อระบายน้ำ ซึ่งป้องกันน้ำ ท่วมจากการ เกิดฝนตกหนัก	รางระบายน้ำ คสล. ขนาดกว้าง 0.50 ม. ลึก 0.50 ม. หนา 0.10 ม. พร้อมฝา ปิดยาวรวม 335 ม. โดยมีรายละเอียด ตามแบบแปลนที่ อบต.นาหนึ่งกำหนด	-	-	800,000	800,000	800,000	ไม่มีน้ำท่วมซึ่ง การระบาย น้ำดีขึ้น	ช่วยระบายน้ำ ป้องกันน้ำท่วม การเกิดฝนตก หนัก	กองช่าง
53	ก่อสร้างรางระบายน้ำ คสล. พร้อมฝาปิด ซอยข้างวัด บ้านดง บังเหนือ หมู่ที่3	เพื่อระบายน้ำ ซึ่งป้องกันน้ำ ท่วมจากการ เกิดฝนตกหนัก	รางระบายน้ำ คสล. ขนาดกว้าง 0.50 ม. ลึก 0.50 ม. หนา 0.10 ม. พร้อมฝา ปิดยาวรวม 135 ม. โดยมีรายละเอียด ตามแบบแปลนที่ อบต.นาหนึ่งกำหนด	-	-	300,000	300,000	300,000	ไม่มีน้ำท่วมซึ่ง การระบาย น้ำดีขึ้น	ช่วยระบายน้ำ ป้องกันน้ำท่วม การเกิดฝนตก หนัก	กองช่าง
54	ขุดลอกเศษดินใน ระบายน้ำ ในพื้นที่ บ้านดงบังเหนือ หมู่ ที่3	เพื่อระบายน้ำ ซึ่งป้องกันน้ำ ท่วมจากฝนตก	ขุดลอกเศษดินในระบายน้ำ โดยมี รายละเอียดตามแบบแปลนที่ อบต.นา หนึ่งกำหนด	-	-	300,000	300,000	300,000	ไม่มีน้ำท่วมซึ่ง การระบาย น้ำดีขึ้น	ช่วยระบายน้ำ ป้องกันน้ำท่วม การเกิดฝนตก หนัก	กองช่าง
55	ปรับปรุงถนนลูกรัง สายหนองแข็ง – วัด ป่าประดิษฐ์ธรรม บ้านกุดแกลบ หมู่ที่ 4	เพื่ออำนวยความสะดวกใน การเดินทาง ของประชาชน	ถนนลูกรัง ขนาดกว้าง 5.00 ม. ยาว 1,200 ม. โดยมีรายละเอียดตามแบบ แปลนที่ อบต.นาหนึ่งกำหนด	-	-	500,000	500,000	-	การเดินทาง สะดวกขึ้น	เกษตรกรได้รับ ความสะดวกใน การเดินทาง	กองช่าง

ที่	โครงการ	วัตถุประสงค์	เป้าหมาย (ผลผลิตของโครงการ)	งบประมาณ					ตัวชี้วัด (KPI)	ผลที่คาดว่าจะได้รับ	หน่วยงาน รับผิดชอบหลัก
				2566 (บาท)	2567 (บาท)	2568 (บาท)	2569 (บาท)	2570 (บาท)			
56	ปรับปรุงถนนลูกรังสาย นาทม - วัดคำชมภู บ้านกุดแกลบ หมู่ที่ 4	เพื่ออำนวยความสะดวก ในการ เดินทางของ ประชาชน	ถนนลูกรัง ขนาดกว้าง 5.00 ม. ยาว 1,500 ม.โดยมีรายละเอียดตามแบบ แปลนที่ อบต.นาหนึ่งกำหนด	-	-	500,000	500,000	-	การเดินทาง สะดวกขึ้น	เกษตรกรได้รับ ความสะดวกในการ เดินทาง	กองช่าง
57	โครงการปรับปรุงถนน คสล.ปูทับด้วยแอส ฟัลท์ติกคอนกรีต ถนน สายรอบหมู่บ้านฝั่งทิศ ตะวันตก บ้านกุด แกลบ หมู่ที่ 4	เพื่อให้ ประชาชน ได้รับความ สะดวกในการ เดินทาง	ผิวแอสฟัลท์ติกคอนกรีตขนาด กว้าง 4.00 ม. ยาว 800 ม. หนา 0.04 ม. หรือมีพื้นที่ไม่น้อยกว่า 3,200 ตร.ม.โดยมีรายละเอียดตาม แบบแปลนที่ อบต.นาหนึ่งกำหนด	-	-	500,000	500,000	-	ถนนดีขึ้น	ประชาชนได้รับ ความสะดวกในการ สัญจร	กองช่าง
58	โครงการปรับปรุงถนน คสล.ปูทับด้วยแอส ฟัลท์ติกคอนกรีต ถนน ซอยบ้านยายแสน - ถนนรอบหมู่บ้าน บ้าน กุดแกลบ หมู่ที่ 4	เพื่อให้ ประชาชน ได้รับความ สะดวกในการ เดินทาง	ผิวแอสฟัลท์ติกคอนกรีตขนาด กว้าง 4.00 ม. ยาว 800 ม. หนา 0.04 ม. หรือมีพื้นที่ไม่น้อยกว่า ตร.ม. โดยมีรายละเอียดตามแบบแปลนที่ อบต.นาหนึ่งกำหนด	-	-	500,000	500,000	-	ถนนดีขึ้น	ประชาชนได้รับ ความสะดวกในการ สัญจร	กองช่าง

ที่	โครงการ	วัตถุประสงค์	เป้าหมาย (ผลผลิตของโครงการ)	งบประมาณ					ตัวชี้วัด (KPI)	ผลที่คาดว่าจะได้รับ	หน่วยงาน รับผิดชอบหลัก
				2566 (บาท)	2567 (บาท)	2568 (บาท)	2569 (บาท)	2570 (บาท)			
59	โครงการปรับปรุงถนนคสล.ปูทับด้วยแอสฟัลต์ติกคอนกรีต ถนนซอย ภูเก็ต บ้าน กุด แกลบ หมู่ที่ 4	เพื่อให้ประชาชนได้รับความสะดวกในการเดินทาง	ผิวแอสฟัลต์ติกคอนกรีตขนาดกว้าง 4.00 ม. ยาว 150 ม. หนา 0.04 ม. หรือมีพื้นที่ไม่น้อยกว่า 600 ตร.ม.โดยมีรายละเอียดตามแบบแปลนที่ อบต.นาหนังกำหนด	-	-	300,000	300,000	-	ถนนดีขึ้น	ประชาชนได้รับความสะดวกในการสัญจร	กองช่าง
60	โครงการปรับปรุงถนนคสล.ปูทับด้วยแอสฟัลต์ติกคอนกรีต ถนนสายข้างวัด - หนองทาบ้านกุดแกลบ หมู่ที่ 4	เพื่อให้ประชาชนได้รับความสะดวกในการเดินทาง	ผิวแอสฟัลต์ติกคอนกรีตขนาดกว้าง 4.00 ม. ยาว 150 ม. หนา 0.04 ม. หรือมีพื้นที่ไม่น้อยกว่า 600 ตร.ม. โดยมีรายละเอียดตามแบบแปลนที่ อบต.นาหนังกำหนด	-	-	300,000	300,000	-	ถนนดีขึ้น	ประชาชนได้รับความสะดวกในการสัญจร	กองช่าง
61	โครงการปรับปรุงถนนคสล.ปูทับด้วยแอสฟัลต์ติกคอนกรีต ถนนสายบ้านยายใหม่ - วัดบ้านกุดแกลบ หมู่ที่ 4	เพื่อให้ประชาชนได้รับความสะดวกในการเดินทาง	ผิวแอสฟัลต์ติกคอนกรีตขนาดกว้าง 4.00 ม.ยาว 650 ม. หนา 0.04 ม.หรือมีพื้นที่ไม่น้อยกว่า 2,600ตร.ม.โดยมีรายละเอียดตามแบบแปลนที่ อบต.นาหนังกำหนด	-	-	500,000	500,000	-	ถนนดีขึ้น	ประชาชนได้รับความสะดวกในการสัญจร	กองช่าง
62	โครงการปรับปรุงถนนคสล.ปูทับด้วยแอสฟัลต์ติกคอนกรีต ถนนซอยบ้าน นายราษฎร์ บ้านกุดแกลบ หมู่ที่ 4	เพื่อให้ประชาชนได้รับความสะดวกในการเดินทาง	ผิวแอสฟัลต์ติกคอนกรีตขนาดกว้าง 4.00 ม. ยาว 250 ม. หนา 0.04 ม. หรือมีพื้นที่ไม่น้อยกว่า 1,000 ตร.ม.โดยมีรายละเอียดตามแบบแปลนที่ อบต.นาหนังกำหนด	-	-	500,000	500,000	-	ถนนดีขึ้น	ประชาชนได้รับความสะดวกในการสัญจร	กองช่าง

ที่	โครงการ	วัตถุประสงค์	เป้าหมาย (ผลผลิตของโครงการ)	งบประมาณ					ตัวชี้วัด (KPI)	ผลที่คาดว่าจะได้รับ	หน่วยงาน รับผิดชอบหลัก
				2566 (บาท)	2567 (บาท)	2568 (บาท)	2569 (บาท)	2570 (บาท)			
63	โครงการปรับปรุงถนน คสล.ปูทับด้วยแอสฟัลท์ ติกคอน กริต ถนนสาย รอบวัด บ้านกุดแกลบ หมู่ที่ 4	เพื่อให้ ประชาชนได้รับ ความสะดวกใน การเดินทาง	ผิวแอสฟัลท์ติกคอนกรีตขนาดกว้าง 4.00 ม. ยาว 200 ม. หนา 0.04 ม. หรือมีพื้นที่ ไม่น้อยกว่า 800 ตร.ม.โดยมีรายละเอียด ตามแบบแปลนที่ อบต.นาหนึ่งกำหนด	-	-	350,000	350,000	-	ถนนดีขึ้น	ประชาชนได้รับ ความสะดวกใน การสัญจร	กองช่าง
64	โครงการปรับปรุงถนน คสล.ปูทับด้วยแอสฟัลท์ ติกคอน กริต ถนนซอย บ้านนายนพดลชมภูเขียว บ้านกุดแกลบ หมู่ที่ 4	เพื่อให้ ประชาชนได้รับ ความสะดวกใน การเดินทาง	ผิวแอสฟัลท์ติกคอนกรีตขนาดกว้าง 4.00 ม. ยาว 150 ม. หนา 0.04 ม. หรือมีพื้นที่ ไม่น้อยกว่า 600 ตร.ม.โดยมีรายละเอียด ตามแบบแปลนที่ อบต.นาหนึ่งกำหนด	-	-	350,000	350,000	-	ถนนดีขึ้น	ประชาชนได้รับ ความสะดวกใน การสัญจร	กองช่าง
65	โครงการปรับปรุงถนน คสล.ปูทับด้วยแอสฟัลท์ ติกคอน กริต ถนนรอบ หมู่บ้านฝั่งหนองเทา บ้าน กุดแกลบ หมู่ที่ 4	เพื่อให้ ประชาชนได้รับ ความสะดวกใน การเดินทาง	ผิวแอสฟัลท์ติกคอนกรีตขนาด กว้าง 4.00 ม. ยาว 800 ม. หนา 0.04 ม. หรือมีพื้นที่ไม่น้อยกว่า 3,200 ตร.ม.โดยมี รายละเอียดตามแบบแปลนที่ อบต.นา หนึ่งกำหนด	-	-	500,000	500,000	400,000	ถนนดีขึ้น	ประชาชนได้รับ ความสะดวกใน การสัญจร	กองช่าง
66	โครงการปรับปรุงถนน คสล.ปูทับด้วยแอสฟัลท์ ติกคอน กริต ถนนสายกุด แกลบ - นาหนึ่ง บ้านกุด แกลบ หมู่ที่ 4	เพื่อให้ ประชาชนได้รับ ความสะดวกใน การเดินทาง	ผิวแอสฟัลท์ติกคอนกรีตขนาดกว้าง 4.00 ม. ยาว 1,200 ม. หนา 0.04 ม. หรือมี พื้นที่ไม่น้อยกว่า 4,800 ตร.ม. โดยมี รายละเอียดตามแบบแปลนที่ อบต.นา หนึ่งกำหนด	-	-	500,000	500,000	1,000,000	ถนนดีขึ้น	ประชาชนได้รับ ความสะดวกใน การสัญจร	กองช่าง

ที่	โครงการ	วัตถุประสงค์	เป้าหมาย (ผลผลิตของโครงการ)	งบประมาณ					ตัวชี้วัด (KPI)	ผลที่คาดว่าจะได้รับ	หน่วยงาน รับผิดชอบหลัก
				2566 (บาท)	2567 (บาท)	2568 (บาท)	2569 (บาท)	2570 (บาท)			
67	ก่อสร้างถนน คสล. สายกุดแกลบ – นาหน้ง บ้านกุดแกลบ หมู่ที่ 4	ราษฎรได้รับความสะดวกในการสัญจรไปมา	ถนน คสล.ขนาดกว้าง 5 ม. ยาว 350 ม. หนา 0.15 ม.หรือมีพื้นที่ไม่น้อยกว่า 1,750 ตร.ม.โดยมีรายละเอียดตามแบบแปลนที่ อบต.นาหน้งกำหนด	-	-	500,000	500,000	-	ถนนดี ขึ้น	ราษฎรได้รับความสะดวกในการสัญจร,ลดปัญหาฝุ่นละออง	กองช่าง
68	ก่อสร้างถนน คสล. หนองแข็ง – วัดป่าประดิษฐ์ธรรม บ้านกุดแกลบ หมู่ที่ 4	ราษฎรได้รับความสะดวกในการสัญจรไปมา	ถนน คสล.ขนาดกว้าง 5 ม. ยาว 300 ม. หนา 0.15 ม.หรือมีพื้นที่ไม่น้อยกว่า 1,500 ตร.ม.โดยมีรายละเอียดตามแบบแปลนที่ อบต.นาหน้งกำหนด	-	-	500,000	400,000	-	ถนนดี ขึ้น	ราษฎรได้รับความสะดวกในการสัญจร,ลดปัญหาฝุ่นละออง	กองช่าง
69	ก่อสร้างถนน คสล. สายมะนาวแป้น บ้านกุดแกลบ หมู่ที่ 4	ราษฎรได้รับความสะดวกในการสัญจรไปมา	ถนน คสล.ขนาดกว้าง 5 ม. ยาว 350 ม. หนา 0.15 ม.หรือมีพื้นที่ไม่น้อยกว่า 1,750 ตร.ม.โดยมีรายละเอียดตามแบบแปลนที่ อบต.นาหน้งกำหนด	-	-	500,000	400,000	-	ถนนดี ขึ้น	ราษฎรได้รับความสะดวกในการสัญจร,ลดปัญหาฝุ่นละออง	กองช่าง
70	ก่อสร้างถนน คสล. นาทม - วัดคำชมภู บ้านกุดแกลบ หมู่ที่ 4	ราษฎรได้รับความสะดวกในการสัญจรไปมา	ถนน คสล. ขนาดกว้าง 5.00 ม. ยาว 1,500 ม.หนา 0.15 ม. หรือมีพื้นที่ไม่น้อยกว่า 7,500 ตร.ม. โดยมีรายละเอียดตามแบบแปลนที่ อบต.นาหน้งกำหนด	-	-	2,000,000	2,000,000	1,000,000	ถนนดี ขึ้น	ราษฎรได้รับความสะดวกในการสัญจร,ลดปัญหาฝุ่นละออง	กองช่าง
71	ก่อสร้างถนน คสล. สายข้างโรงเรียน บ้านกุดแกลบ หมู่ที่ 4	ราษฎรได้รับความสะดวกในการสัญจรไปมา	ถนน คสล.ขนาดกว้าง 5 ม. ยาว 150 ม. หนา 0.15 ม.หรือมีพื้นที่ไม่น้อยกว่า 750 ตร.ม.โดยมีรายละเอียดตามแบบแปลนที่ อบต.นาหน้งกำหนด	-	-	500,000	500,000	-	ถนนดี ขึ้น	ราษฎรได้รับความสะดวกในการสัญจร,ลดปัญหาฝุ่นละออง	กองช่าง

ที่	โครงการ	วัตถุประสงค์	เป้าหมาย (ผลผลิตของโครงการ)	งบประมาณ					ตัวชี้วัด (KPI)	ผลที่คาดว่าจะได้รับ	หน่วยงาน รับผิดชอบหลัก
				2566 (บาท)	2567 (บาท)	2568 (บาท)	2569 (บาท)	2570 (บาท)			
72	ขุดลอกเศษดินในระบายน้ำในพื้นที่บ้านกุดแกลบ หมู่ที่ 4	เพื่อระบายน้ำซึ่งป้องกันน้ำท่วมจากฝนตก	ขุดลอกเศษดินในระบายน้ำโดยมีรายละเอียดตามแบบแปลนที่ อบต.นาหนึ่งกำหนด	-	-	300,000	300,000	300,000	ไม่มีน้ำท่วมซึ่งการระบายน้ำดีขึ้น	ช่วยระบายน้ำป้องกันน้ำท่วมการเกิดฝนตกหนัก	กองช่าง
73	ปรับปรุงระบบการสูบน้ำประปาด้วยการก่อสร้างระบบไฟฟ้าทดแทนด้วยพลังงานแสงอาทิตย์ บ้านกุดแกลบ หมู่ที่ 4	เพื่อให้ประชาชนได้ใช้น้ำในราคาประหยัด	ก่อสร้างระบบไฟฟ้าทดแทนด้วยพลังงานแสงอาทิตย์รายละเอียดตามแบบแปลนที่ อบต.นาหนึ่งกำหนด	-	-	500,000	500,000	500,000	ค่าไฟฟ้าลดลง	ค่าใช้จ่ายของประชาชนลดลง	กองช่าง
74	ปรับปรุงระบบท่อเมนส่งน้ำประปาภายในหมู่บ้านบ้านกุดแกลบ หมู่ที่ 4	เพื่อส่งเสริมให้ประชาชนมีน้ำสำหรับการอุปโภคบริโภคทุกครัวเรือน	วางท่อส่งน้ำประปา ขนาด Ø2" ยาว 5,000 ม.รายละเอียดตามแบบแปลนที่ อบต.นาหนึ่งกำหนด	-	-	500,000	500,000	-	ทุกครัวเรือน	ประชาชนมีน้ำสำหรับการอุปโภคบริโภคทุกครัวเรือน	กองช่าง
75	ก่อสร้างรางระบายน้ำ คสล. พร้อมฝาปิดถนนรอบหมู่บ้านฝั่งทิศตะวันตก บ้านกุดแกลบ หมู่ที่ 4	เพื่อระบายน้ำซึ่งป้องกันน้ำท่วมจากการเกิดฝนตกหนัก	รางระบายน้ำ คสล. ขนาดกว้าง 0.40 ม. ลึก 0.50 ม. หนา 0.50 ม. พร้อมฝาปิดยาวรวม 200 ม. โดยมีรายละเอียดตามแบบแปลนที่ อบต.นาหนึ่งกำหนด	-	-	500,000	500,000	-	ไม่มีน้ำท่วมซึ่งการระบายน้ำดีขึ้น	ช่วยระบายน้ำป้องกันน้ำท่วมการเกิดฝนตกหนัก	กองช่าง
76	ก่อสร้างรางระบายน้ำ คสล. พร้อมฝาปิดถนนรอบขอยบ้านยายแสน – ถนนรอบหมู่บ้าน บ้านกุดแกลบ หมู่ที่ 4	เพื่อระบายน้ำซึ่งป้องกันน้ำท่วมจากการเกิดฝนตกหนัก	รางระบายน้ำ คสล. ขนาดกว้าง 0.40 ม. ลึก 0.50 ม. หนา 0.50 ม. พร้อมฝาปิดยาวรวม 350 ม. โดยมีรายละเอียดตามแบบแปลนที่ อบต.นาหนึ่งกำหนด	-	-	500,000	250,000	-	ไม่มีน้ำท่วมซึ่งการระบายน้ำดีขึ้น	ช่วยระบายน้ำป้องกันน้ำท่วมการเกิดฝนตกหนัก	กองช่าง

ที่	โครงการ	วัตถุประสงค์	เป้าหมาย (ผลผลิตของโครงการ)	งบประมาณ					ตัวชี้วัด (KPI)	ผลที่คาดว่าจะได้รับ	หน่วยงาน รับผิดชอบหลัก
				2566 (บาท)	2567 (บาท)	2568 (บาท)	2569 (บาท)	2570 (บาท)			
77	ก่อสร้างรางระบายน้ำ คสล. พร้อมฝาปิด ถนนรอบสายถูกดี บ้านกุดแกลบ หมู่ที่ 4	เพื่อระบายน้ำ ซึ่งป้องกันน้ำ ท่วมจากการ เกิดฝนตกหนัก	รางระบายน้ำ คสล. ขนาดกว้าง 0.40 ม. ลึก 0.50 ม. หนา 0.50 ม. พร้อมฝาปิด ยาวรวม 150 ม.โดยมีรายละเอียดตาม แบบแปลนที่ อบต.นาหนึ่งกำหนด	-	-	350,000	350,000	-	ไม่มีน้ำท่วมซึ่ง การระบาย น้ำดีขึ้น	ช่วยระบายน้ำ ป้องกันน้ำท่วมการ การเกิดฝนตกหนัก	กองช่าง
78	ก่อสร้างรางระบายน้ำ คสล. พร้อมฝาปิด ถนนสายข้างวัด – หนองเทา บ้านกุด แกลบ หมู่ที่ 4	เพื่อระบายน้ำ ซึ่งป้องกันน้ำ ท่วมจากการ เกิดฝนตกหนัก	รางระบายน้ำ คสล. ขนาดกว้าง 0.40 ม. ลึก 0.50 ม. หนา 0.50 ม. พร้อมฝาปิด ยาวรวม 300 ม.โดยมีรายละเอียดตาม แบบแปลนที่ อบต.นาหนึ่งกำหนด			330,000	330,000	-	ไม่มีน้ำท่วมซึ่ง การระบาย น้ำดีขึ้น	ช่วยระบายน้ำ ป้องกันน้ำท่วมการ การเกิดฝนตกหนัก	กองช่าง
79	ก่อสร้างรางระบายน้ำ คสล. พร้อมฝาปิด ถนนซอยบ้านยาย ใหม่- วัด บ้านกุด แกลบ หมู่ที่ 4	เพื่อระบายน้ำ ซึ่งป้องกันน้ำ ท่วมจากการ เกิดฝนตกหนัก	รางระบายน้ำ คสล. ขนาดกว้าง 0.40 ม. ลึก 0.50 ม. หนา 0.50 ม. พร้อมฝาปิด ยาวรวม 300 ม.โดยมีรายละเอียดตาม แบบแปลนที่ อบต.นาหนึ่งกำหนด	-	-	330,000	330,000	-	ไม่มีน้ำท่วมซึ่ง การระบาย น้ำดีขึ้น	ช่วยระบายน้ำ ป้องกันน้ำท่วมการ การเกิดฝนตกหนัก	กองช่าง
80	ก่อสร้างรางระบายน้ำ คสล. พร้อมฝาปิด ซอยบ้านนายราษฎร์ บ้านกุดแกลบ หมู่ที่ 4	เพื่อระบายน้ำ ซึ่งป้องกันน้ำ ท่วมจากการ เกิดฝนตกหนัก	รางระบายน้ำ คสล. ขนาดกว้าง 0.40 ม. ลึก 0.50 ม. หนา 0.50 ม. พร้อมฝาปิด ยาวรวม 400 ม.โดยมีรายละเอียดตาม แบบแปลนที่ อบต.นาหนึ่งกำหนด	-	-	440,000	440,000	-	ไม่มีน้ำท่วมซึ่ง การระบาย น้ำดีขึ้น	ช่วยระบายน้ำ ป้องกันน้ำท่วมการ การเกิดฝนตกหนัก	กองช่าง

ที่	โครงการ	วัตถุประสงค์	เป้าหมาย (ผลผลิตของโครงการ)	งบประมาณ					ตัวชี้วัด (KPI)	ผลที่คาดว่าจะได้รับ	หน่วยงาน รับผิดชอบหลัก
				2566 (บาท)	2567 (บาท)	2568 (บาท)	2569 (บาท)	2570 (บาท)			
81	ก่อสร้างรางระบายน้ำ คสล. พร้อมฝาปิดถนน สายรอบวัด บ้านกุด แกลบ หมู่ที่ 4	เพื่อระบายน้ำข้าง ป้องกันน้ำท่วม จากการเกิดฝน ตกหนัก	รางระบายน้ำ คสล. ขนาดกว้าง 0.40 ม. ลึก 0.50 ม. หน้า 0.50 ม. พร้อมฝาปิดยาวรวม 300 ม. โดยมีรายละเอียดตามแบบแปลนที่ อบต.นาหนึ่งกำหนด	-	-	330,000	330,000	-	ไม่มีน้ำท่วมข้าง การระบาย น้ำดีขึ้น	ช่วยระบายน้ำ ป้องกันน้ำท่วมการ เกิดฝนตกหนัก	กองช่าง
82	ก่อสร้างรางระบายน้ำ คสล. พร้อมฝาปิดถนน ซอยบ้านนายนพดล ชมภูเขียว บ้านกุด แกลบ หมู่ที่ 4	เพื่อระบายน้ำข้าง ป้องกันน้ำท่วม จากการเกิดฝน ตกหนัก	รางระบายน้ำ คสล. ขนาดกว้าง 0.40 ม. ลึก 0.50 ม. หน้า 0.50 ม. พร้อมฝาปิดยาวรวม 400 ม. โดยมีรายละเอียดตามแบบแปลนที่ อบต.นาหนึ่งกำหนด			440,000	440,000	-	ไม่มีน้ำท่วมข้าง การระบาย น้ำดีขึ้น	ช่วยระบายน้ำ ป้องกันน้ำท่วมการ เกิดฝนตกหนัก	กองช่าง
83	ก่อสร้างรางระบายน้ำ คสล. พร้อมฝาปิดถนน รอบบ้านฝั่งหนองเทา บ้านกุดแกลบ หมู่ที่ 4	เพื่อระบายน้ำข้าง ป้องกันน้ำท่วม จากการเกิดฝน ตกหนัก	รางระบายน้ำ คสล. ขนาดกว้าง 0.40 ม. ลึก 0.50 ม. หน้า 0.50 ม. พร้อมฝาปิดยาวรวม 300 ม. โดยมีรายละเอียดตามแบบแปลนที่ อบต.นาหนึ่งกำหนด			330,000	330,000	-	ไม่มีน้ำท่วมข้าง การระบาย น้ำดีขึ้น	ช่วยระบายน้ำ ป้องกันน้ำท่วมการ เกิดฝนตกหนัก	กองช่าง
84	โครงการปรับปรุงถนน คสล.ปูทับด้วยแอส ฟัลต์ติกคอนกรีต ถนน สายกลางหมู่บ้าน บ้าน ก่องขันธุ์ หมู่ที่ 5	เพื่อให้ประชาชน ได้รับความ สะดวกในการ เดินทาง	ผิวแอสฟัลต์ติกคอนกรีตขนาดกว้าง 4.00 ม.ยาว 1,000 ม. หน้า 0.04 ม.หรือมีพื้นที่ไม่น้อยกว่า 4,000 ตร.ม. โดยมีรายละเอียดตามแบบ แปลนที่ อบต.นาหนึ่งกำหนด	-	-	500,000	500,000	700,000	ถนนดีขึ้น	ประชาชนได้รับ ความสะดวกในการ สัญจร	กองช่าง

ที่	โครงการ	วัตถุประสงค์	เป้าหมาย (ผลผลิตของโครงการ)	งบประมาณ					ตัวชี้วัด (KPI)	ผลที่คาดว่าจะได้รับ	หน่วยงาน รับผิดชอบหลัก
				2566 (บาท)	2567 (บาท)	2568 (บาท)	2569 (บาท)	2570 (บาท)			
85	โครงการปรับปรุงถนน คสล.ปูทับด้วยแอสฟัลต์ติ กคอนกรีต ซอยบ้านตุ้แดง - สามแยกสะพานหลวง บ้าน ก่องจันทร์ หมู่ที่ 5	เพื่อให้ประชาชน ได้รับความสะดวก ในการเดินทาง	ผิวแอสฟัลต์ติกคอนกรีตขนาดกว้าง 4.00 ม.ยาว 400 ม. หนา 0.04 ม.หรือมีพื้นที่ไม่น้อยกว่า 1,600ตร. ม. โดยมีรายละเอียดตามแบบแปลน ที่ อบต.นาหนังกำหนด	-	-	330,000	330,000	-	ถนนดีขึ้น	ประชาชนได้รับ ความสะดวกใน การสัญจร	กองช่าง
86	โครงการปรับปรุงถนน คสล.ปูทับด้วยแอสฟัลต์ติ กคอนกรีต ซอยบ้านนาย ประนอม บ้านก่องจันทร์ หมู่ที่ 5	เพื่อให้ประชาชน ได้รับความสะดวก ในการเดินทาง	ผิวแอสฟัลต์ติกคอนกรีตขนาดกว้าง 4.00 ม.ยาว 300 ม. หนา 0.04 ม. หรือมีพื้นที่ไม่น้อยกว่า 1,200 ตร.ม. โดยมีรายละเอียดตามแบบแปลนที่ อบต.นาหนังกำหนด	-	-	500,000	-	-	ถนนดีขึ้น	ประชาชนได้รับ ความสะดวกใน การสัญจร	กองช่าง
87	ก่อสร้างถนน คสล. สาย บ้านนายหงวน ทองละมัย บ้านก่องจันทร์ หมู่ที่ 5	ราษฎรได้รับความ สะดวกในการ สัญจรไปมา	ถนน คสล. ขนาด กว้าง 4.00 ม. ยาว 200 ม. หนา 0.04 ม.หรือมีพื้นที่ไม่ น้อยกว่า 800 ตร.ม.โดยมี รายละเอียดตามแบบแปลนที่ อบต. นาหนังกำหนด	-	-	400,000	400,000	-	ถนนดีขึ้น	ราษฎรได้รับ ความสะดวกใน การสัญจร,ลด ปัญหาฝุ่นละออง	กองช่าง
88	ก่อสร้างถนน คสล. สาย แยกน้ำตี่มไก่อชน บ้านก่อง จันทร์ หมู่ที่ 5	ราษฎรได้รับความ สะดวกในการ สัญจรไปมา	ถนน คสล. ขนาด กว้าง 5.00 ม. ยาว 1,000 ม. หนา 0.15 ม. หรือมีพื้นที่ไม่น้อยกว่า 5,000 ตร.ม. โดยมีรายละเอียดตามแบบแปลนที่ อบต.นาหนังกำหนด	-	-	1,000,000	1,000,000	1,000,000	ถนนดีขึ้น	ราษฎรได้รับ ความสะดวกใน การสัญจร,ลด ปัญหาฝุ่นละออง	กองช่าง

ที่	โครงการ	วัตถุประสงค์	เป้าหมาย (ผลผลิตของโครงการ)	งบประมาณ					ตัวชี้วัด (KPI)	ผลที่คาดว่าจะได้รับ	หน่วยงาน รับผิดชอบหลัก
				2566 (บาท)	2567 (บาท)	2568 (บาท)	2569 (บาท)	2570 (บาท)			
89	ก่อสร้างถนน คสล. สายแยกศพด.บ้านกองขันธุ์ – ดงสระพัง บ้านกองขันธุ์ หมู่ที่ 5	ราษฎรได้รับความสะดวกในการสัญจรไปมา	ถนน คสล. ขนาด กว้าง 5.00 ม. ยาว 1,000 ม. หนา 0.15 ม. หรือมีพื้นที่ไม่น้อยกว่า 5,000 ตร.ม. โดยมีรายละเอียดตามแบบแปลนที่ อบต.นาหนึ่งกำหนด	-	-	1,000,000	1,000,000	1,000,000	ถนนดีขึ้น	ราษฎรได้รับความสะดวกในการสัญจร,ลดปัญหาฝุ่นละออง	กองช่าง
90	ก่อสร้างถนน คสล. สายกองขันธุ์ – ห้วยคู บ้านกองขันธุ์ หมู่ที่ 5	ราษฎรได้รับความสะดวกในการสัญจรไปมา	ถนน คสล. ขนาด กว้าง 5.00 ม. ยาว 1,000 ม.หนา 0.15 ม. หรือมีพื้นที่ไม่น้อยกว่า 5,000 ตร.ม. โดยมีรายละเอียดตามแบบแปลนที่ อบต.นาหนึ่งกำหนด	-	-	1,000,000	1,000,000	1,000,000	ถนนดีขึ้น	ราษฎรได้รับความสะดวกในการสัญจร,ลดปัญหาฝุ่นละออง	กองช่าง
91	ก่อสร้างรางระบายน้ำ คสล. พร้อมฝาปิดชอย บ้านตูแดง – สามแยก สระหลวง บ้านกองขันธุ์ หมู่ที่ 5	เพื่อระบายน้ำ ชังป้องกันน้ำท่วมจากการเกิดฝนตกหนัก	รางระบายน้ำ คสล. ขนาด กว้าง 0.40 ม. ลึก 0.50 ม. หนา 0.50 ม. พร้อมฝาปิดยาวรวม 800 ม.โดยมีรายละเอียดตามแบบแปลนที่ อบต.นาหนึ่งกำหนด	-	-	500,000	500,000	500,000	ไม่มีน้ำท่วมชัง การระบายน้ำดีขึ้น	ช่วยระบายน้ำ ป้องกันน้ำท่วม การเกิดฝนตกหนัก	กองช่าง
92	ก่อสร้างรางระบายน้ำ คสล. พร้อมฝาปิดชอย บ้านนายประνομ บ้านกองขันธุ์ หมู่ที่ 5	เพื่อระบายน้ำ ชังป้องกันน้ำท่วมจากการเกิดฝนตกหนัก	รางระบายน้ำ คสล. ขนาด กว้าง 0.40 ม. ลึก 0.50 ม. หนา 0.50 ม. พร้อมฝาปิดยาวรวม 600 ม.โดยมีรายละเอียดตามแบบแปลนที่ อบต.นาหนึ่งกำหนด	-	-	500,000	500,000	500,000	ไม่มีน้ำท่วมชัง การระบายน้ำดีขึ้น	ช่วยระบายน้ำ ป้องกันน้ำท่วม การเกิดฝนตกหนัก	กองช่าง

ที่	โครงการ	วัตถุประสงค์	เป้าหมาย (ผลผลิตของโครงการ)	งบประมาณ					ตัวชี้วัด (KPI)	ผลที่คาดว่าจะ ได้รับ	หน่วยงาน รับผิดชอบหลัก
				2566 (บาท)	2567 (บาท)	2568 (บาท)	2569 (บาท)	2570 (บาท)			
93	ก่อสร้างวางระบายน้ำ คสล. พร้อมฝาปิดขอยกกลางหมู่บ้าน หน้าวัด - ศพด. บ้านก่องขันธุ์ หมู่ที่ 5	เพื่อระบายน้ำซึ่ง ป้องกันน้ำท่วมจากการเกิดฝนตกหนัก	วางระบายน้ำ คสล. ขนาดกว้าง 0.40 ม. ลึก 0.50 ม. หนา 0.50 ม. พร้อมฝาปิดยาวรวม 800 ม. รายละเอียดตามแบบแปลนที่ อบต.นาหนังกำหนด	-	-	500,000	500,000	500,000	ไม่มีน้ำท่วม ซึ่งการ ระบายน้ำดีขึ้น	ช่วยระบายน้ำ ป้องกันน้ำท่วม การเกิดฝนตกหนัก	กองช่าง
94	ขุดลอกเศษดินในระบายน้ำ ในพื้นที่บ้านก่องขันธุ์ หมู่ที่ 5	เพื่อระบายน้ำซึ่ง ป้องกันน้ำท่วมจาก ฝนตก	ขุดลอกเศษดินในระบายน้ำ โดยมี รายละเอียดตามแบบแปลนที่ อบต.นาหนังกำหนด	-	-	300,000	300,000	300,000	ไม่มีน้ำท่วม ซึ่งการ ระบายน้ำดีขึ้น	ช่วยระบายน้ำ ป้องกันน้ำท่วม การเกิดฝนตกหนัก	กองช่าง
95	ก่อสร้างบล็อกคอนเวร็ดห้วยบ้าน บ้านก่องขันธุ์ หมู่ที่ 5	เพื่อให้การสัญจร เป็นไปด้วยความ สะดวกปลอดภัย	ก่อสร้างบล็อกคอนเวร็ดโดยมี รายละเอียดตามแบบแปลนที่ อบต.นาหนังกำหนด	-	-	1,000,000	1,000,000	1,000,000	สะดวกและ สัญจร ปลอดภัย	การสัญจรเป็นไป ด้วยความสะดวก ปลอดภัย	กองช่าง
96	โครงการก่อสร้างธนาคารน้ำใต้ ดิน บ้านก่องขันธุ์ หมู่ 5	เพื่อก่อสร้างธนาคาร น้ำใต้ดินหมู่บ้าน หมู่ 5	ตามรายละเอียดแบบแปลนที่ อบต.นาหนังกำหนด	-	-	5,000,000	5,000,000	5,000,000	1 จุด	ป้องกันน้ำท่วมและ มีน้ำใช้ในหน้าแล้ง	กองช่าง
97	ปรับปรุงระบบการสูบน้ำประปา ด้วยการก่อสร้างระบบไฟฟ้า ทดแทนด้วยพลังงานแสงอาทิตย์ บ้านก่องขันธุ์ หมู่ที่ 5	เพื่อให้ประชาชนได้ ใช้น้ำในราคา ประหยัด	ก่อสร้างระบบไฟฟ้าทดแทนด้วย พลังงานสงอาทิตย์รายละเอียด ตามแบบแปลนที่ อบต.นาหนัง กำหนด	-	-	500,000	500,000	500,000	ค่าไฟฟ้า ลดลง	ค่าใช้จ่ายของ ประชาชนลดลง	กองช่าง
98	ปรับปรุงระบบท่อเมนส่ง น้ำประปาภายในหมู่บ้าน บ้าน ก่องขันธุ์ หมู่ที่ 5	เพื่อให้ราษฎรมี น้ำประปาใช้อย่าง เพียงพอและทั่วถึง	ปรับปรุงระบบท่อเมนส่ง น้ำประปา โดยมีรายละเอียด ตามแบบแปลนที่ อบต.นาหนัง กำหนด	-	-	500,000	500,000	500,000	มีน้ำประปา ใช้ทุก ครั้วเรือน	มีน้ำเพียงพอต่อ การอุปโภคบริโภค	กองช่าง

ที่	โครงการ	วัตถุประสงค์	เป้าหมาย (ผลผลิตของโครงการ)	งบประมาณ					ตัวชี้วัด (KPI)	ผลที่คาดว่าจะได้รับ	หน่วยงาน รับผิดชอบหลัก
				2566 (บาท)	2567 (บาท)	2568 (บาท)	2569 (บาท)	2570 (บาท)			
99	โครงการก่อสร้างระบบผลิตน้ำประปาขนาดใหญ่ บ้านก่อนขันธุ์ หมู่ที่ 5	เพื่อผลิตน้ำประปาที่มีคุณภาพและเพียงพอต่อการบริโภคอุปโภคของประชาชนในพื้นที่	ระบบประปาตามบัญชีนวัตกรรม โดยมีรายละเอียดตามแบบแปลนที่ อบต.นาหนึ่งกำหนด	-	-	10,000,000	10,000,000	-	ไม่ขาดแคลนน้ำอุปโภคบริโภค	ประชาชนในพื้นที่ที่มีน้ำใช้เพียงพอต่อ	กองช่าง
100	โครงการปรับปรุงถนน คสล.ปูทับด้วยแอสฟัลต์ติกคอนกรีตบ้านดงสระพัง หมู่ที่ 6 บริเวณบ้านหมอยา - ถนนไปห้วยคู้	เพื่อให้ประชาชนได้รับความสะดวกในการเดินทาง	ผิวแอสฟัลต์ติกคอนกรีตขนาดกว้าง 5 ม. ยาว 150 ม.หนา 0.04 ม. หรือมีพื้นที่ไม่น้อยกว่า 750 ตร.ม.โดยมีรายละเอียดตามแบบแปลนที่ อบต.นาหนึ่งกำหนด	-	-	350,000	350,000	-	ถนนดีขึ้น	ประชาชนได้รับความสะดวกในการสัญจร	กองช่าง
101	โครงการปรับปรุงถนน คสล.ปูทับด้วยแอสฟัลต์ติกคอนกรีตบ้านดงสระพัง หมู่ที่ 6 บริเวณแยกบ้านนางสาวอรทัย โฆสิต - บ้านยายแพง	เพื่อให้ประชาชนได้รับความสะดวกในการเดินทาง	ผิวแอสฟัลต์ติกคอนกรีตขนาดกว้าง 4.00 ม.ยาว 200 ม.หนา 0.04 ม.หรือมีพื้นที่ไม่น้อยกว่า 800 ตร.ม.โดยมีรายละเอียดตามแบบแปลนที่ อบต.นาหนึ่งกำหนด	-	-	350,000	350,000	-	ถนนดีขึ้น	ประชาชนได้รับความสะดวกในการสัญจร	กองช่าง
102	ปรับปรุงถนนลูกรังสายก่องขันธุ์ - ดงสระพัง บ้านก่องขันธุ์ หมู่ที่ 5	เพื่ออำนวยความสะดวกในการเดินทางของประชาชน	ถนนลูกรังขนาดกว้าง 5.00 ม. ยาว 3,300 ม.โดยมีรายละเอียดตามแบบแปลนที่ อบต.นาหนึ่งกำหนด	-	-	500,000	500,000	-	การเดินทางสะดวกขึ้น	เกษตรกรได้รับความสะดวกในการเดินทาง	กองช่าง
103	ปรับปรุงถนนลูกรังสายก่องขันธุ์ - บ้านห้วยคู้ บ้านก่องขันธุ์ หมู่ที่ 5	เพื่ออำนวยความสะดวกในการเดินทางของประชาชน	ถนนลูกรังขนาดกว้าง 5.00 ม. ยาว 1,400 ม.โดยมีรายละเอียดตามแบบแปลนที่ อบต.นาหนึ่งกำหนด	-	-	500,000	500,000	-	การเดินทางสะดวกขึ้น	เกษตรกรได้รับความสะดวกในการเดินทาง	กองช่าง

ที่	โครงการ	วัตถุประสงค์	เป้าหมาย (ผลผลิตของโครงการ)	งบประมาณ					ตัวชี้วัด (KPI)	ผลที่คาดว่าจะได้รับ	หน่วยงาน รับผิดชอบหลัก
				2566 (บาท)	2567 (บาท)	2568 (บาท)	2569 (บาท)	2570 (บาท)			
104	โครงการปรับปรุงถนน คสล.ปูทับด้วยแอสฟัลท์ติ กคอนกรีตแยก รพ.สต.ตง สระพัง โรงเรียน บ้านดง สระพัง หมู่ที่ 6	เพื่อให้ประชาชน ได้รับความสะดวก ในการเดินทาง	ผิวแอสฟัลท์ติกคอนกรีตขนาดกว้าง 5.00 ม.ยาว 500 ม.หนา 0.04 ม.หรือมี พื้นที่ไม่น้อยกว่า 2,500 ตร.ม. โดยมี รายละเอียดตามแบบแปลนที่ อบต.นา หนึ่งกำหนด	-	-	500,000	500,000	100,000	ถนนดีขึ้น	ประชาชน ได้รับความ สะดวกในการ สัญจร	กองช่าง
105	โครงการปรับปรุงถนน คสล.ปูทับด้วยแอสฟัลท์ติ กคอนกรีต สีแยกคอกกบ - สามแยกสระพังคำ บ้านดง สระพัง หมู่ที่ 6	เพื่อให้ประชาชน ได้รับความสะดวก ในการเดินทาง	ผิวแอสฟัลท์ติกคอนกรีตขนาดกว้าง 4.00 ม.ยาว 300 ม. หนา 0.04 ม.หรือ มีพื้นที่ไม่น้อยกว่า 1,200 ตร.ม. โดยมีรายละเอียดตามแบบแปลนที่ อบต. นาหนึ่งกำหนด	-	-	500,000	-	-	ถนนดีขึ้น	ประชาชน ได้รับความ สะดวกในการ สัญจร	กองช่าง
106	ก่อสร้างถนน คสล. ถนนไป บ้านก่องจันทร์ บ้านดงสระ พัง หมู่ที่ 6	ราษฎรได้รับความ สะดวกในการสัญจร ไปมา	ถนน คสล. ขนาดกว้าง 5.00 ม. ยาว 1,500 ม. หนา 0.15 ม.หรือมีพื้นที่ไม่ น้อยกว่า 7,500 ตร.ม.โดยมีรายละเอียด ตามแบบแปลนที่ อบต.นาหนึ่งกำหนด	-	-	2,000,000	2,000,000	1,000,000	ถนนดีขึ้น	ราษฎรได้รับ ความสะดวก ในการสัญจร	กองช่าง
107	ปรับปรุงถนนลูกรังสาย ดอนคูน บ้านดงสระพัง หมู่ที่ 6	เพื่ออำนวยความสะดวก ในการ เดินทางของ ประชาชน	ถนนลูกรังขนาดกว้าง 5.00 ม. ยาว 1,500 ม.โดยมีรายละเอียดตามแบบ แปลนที่ อบต.นาหนึ่งกำหนด	-	-	500,000	500,000	500,000	การ เดินทาง สะดวกขึ้น	เกษตรกรได้รับ ความสะดวก ในการเดินทาง	กองช่าง
108	ปรับปรุงถนนลูกรัง สาย ห้วยเหี้ย บ้านดงสระพัง หมู่ที่ 6	เพื่ออำนวยความสะดวก ในการ เดินทางของ ประชาชน	ถนนลูกรังขนาดกว้าง 5.00 ม. ยาว 1,500 ม.โดยมีรายละเอียดตามแบบ แปลนที่ อบต.นาหนึ่งกำหนด	-	-	500,000	500,000	500,000	การ เดินทาง สะดวกขึ้น	เกษตรกรได้รับ ความสะดวก ในการเดินทาง	กองช่าง

	โครงการ	วัตถุประสงค์	เป้าหมาย (ผลผลิตของโครงการ)	งบประมาณ					ตัวชี้วัด (KPI)	ผลที่คาดว่าจะได้รับ	หน่วยงาน รับผิดชอบหลัก
				2566 (บาท)	2567 (บาท)	2568 (บาท)	2569 (บาท)	2570 (บาท)			
109	ปรับปรุงถนนลูกรัง สายห้วย แคน บ้านดงสระพัง หมู่ที่ 6	เพื่ออำนวยความสะดวก สะดวกในการเดินทาง ของประชาชน	ถนนลูกรังขนาดกว้าง 5.00 ม. ยาว 1,200 ม. โดยมีรายละเอียดตามแบบ แปลนที่ อบต.นาหนังกำหนด	-	-	500,000	500,000	500,000	การ เดินทาง สะดวกขึ้น	เกษตรกรได้รับ ความสะดวกใน การเดินทาง	กองช่าง
110	ปรับปรุงถนนลูกรัง สายนา นายประสิทธิ์ บ้านดงสระพัง หมู่ที่ 6	เพื่ออำนวยความสะดวก สะดวกในการเดินทาง ของประชาชน	ถนนลูกรังขนาดกว้าง 5.00 ม. ยาว 1,000 ม. โดยมีรายละเอียดตามแบบ แปลนที่ อบต.นาหนังกำหนด	-	-	500,000	500,000	500,000	การ เดินทาง สะดวกขึ้น	เกษตรกรได้รับ ความสะดวกใน การเดินทาง	กองช่าง
111	ปรับปรุงถนนลูกรัง สายนา ผอ.สังข์ บ้านดงสระพัง หมู่ที่ 6	เพื่ออำนวยความสะดวก สะดวกในการเดินทาง ของประชาชน	ถนนลูกรังขนาดกว้าง 4.00 ม. ยาว 1,200 ม. โดยมีรายละเอียดตามแบบ แปลนที่ อบต.นาหนังกำหนด	-	-	300,000	300,000	300,000	การ เดินทาง สะดวกขึ้น	เกษตรกรได้รับ ความสะดวกใน การเดินทาง	กองช่าง
112	ปรับปรุงถนนลูกรัง สายสวน ยางนางนวลละออ –โรงเรียน บ้านดงสระพัง หมู่ที่ 6	เพื่ออำนวยความสะดวก สะดวกในการเดินทาง ของประชาชน	ถนนลูกรังขนาดกว้าง 4.00 ม. ยาว 300 ม. โดยมีรายละเอียดตามแบบ แปลนที่ อบต.นาหนังกำหนด	-	-	100,000	100,000	100,000	การ เดินทาง สะดวกขึ้น	เกษตรกรได้รับ ความสะดวกใน การเดินทาง	กองช่าง
113	ปรับปรุงถนนลูกรัง สายโนน ซึกกระต่าย บ้านดงสระพัง หมู่ ที่ 6	เพื่ออำนวยความสะดวก สะดวกในการเดินทาง ของประชาชน	ถนนลูกรัง ขนาดกว้าง 5.00 ม. ยาว 1,500 ม. โดยมีรายละเอียดตามแบบ แปลนที่ อบต.นาหนังกำหนด	-	-	500,000	500,000	500,000	การ เดินทาง สะดวกขึ้น	เกษตรกรได้รับ ความสะดวกใน การเดินทาง	กองช่าง
114	โครงการปรับปรุงถนนลูกรัง บ้านดงสระพัง หมู่ที่ 6 สาย โนนหินแห่	เพื่อ ซ่อมแซมถนน ลูกรังสายโนนหินแห่ หมู่ 6	ถนนลูกรังขนาดกว้าง 4.00 ม. ยาว 1,000 ม. โดยมีรายละเอียดตามแบบ แปลนที่ อบต.นาหนังกำหนด	-	-	500,000	500,000	500,000	การ เดินทาง สะดวกขึ้น	ประชาชนได้รับ ความปลอดภัยใน การเดินทาง	กองช่าง

	โครงการ	วัตถุประสงค์	เป้าหมาย (ผลผลิตของโครงการ)	งบประมาณ					ตัวชี้วัด (KPI)	ผลที่คาดว่าจะได้รับ	หน่วยงาน รับผิดชอบหลัก
				2566 (บาท)	2567 (บาท)	2568 (บาท)	2569 (บาท)	2570 (บาท)			
115	โครงการปรับปรุงถนน ลูกรัง บ้านดงสระพัง หมู่ ที่ 6 สายหลังโรงไม้	เพื่อ ซ่อมแซมถนน ลูกรังสายหลังโรงไม้ หมู่.6	ถนนลูกรังขนาดกว้าง 5.00 ม. ยาว 1,000 ม. โดยมีรายละเอียดตามแบบ แปลนที่ อบต.นาหนึ่งกำหนด	-	-	500,000	500,000	-	การเดินทาง สะดวกขึ้น	ประชาชนได้รับ ความปลอดภัยใน การเดินทาง	กองช่าง
116	โครงการ ซ่อมแซมถนน ลูกรัง บ้านดงสระพัง หมู่ ที่ 6 สายลับแล	เพื่อ ซ่อมแซมถนน ลูกรังสายลับแล หมู่.6	ถนนลูกรังขนาดกว้าง 5.00 ม. ยาว 800 ม. โดยมีรายละเอียดตามแบบ แปลนที่ อบต.นาหนึ่งกำหนด	-	-	200,000	200,000	200,000	การเดินทาง สะดวกขึ้น	ประชาชนได้รับ ความปลอดภัยใน การเดินทาง	กองช่าง
117	โครงการ ปรับปรุงถนน ลูกรัง บ้านดงสระพัง หมู่ ที่ 6 สายห้วยแคน	เพื่อ ซ่อมแซมถนน ลูกรังสายห้วยแคน หมู่.6	ถนนลูกรัง ขนาดกว้าง 5.00 ม. ยาว 1,000 ม. โดยมีรายละเอียดตามแบบ แปลนที่ อบต.นาหนึ่งกำหนด	-	-	500,000	500,000	-	การเดินทาง สะดวกขึ้น	ประชาชนได้รับ ความปลอดภัยใน การเดินทาง	กองช่าง
118	โครงการปรับปรุงถนน ลูกรังบ้านดงสระพัง หมู่ที่ 6 สายโคกขี้โพน	เพื่อ ซ่อมแซมถนน ลูกรังสายโคกขี้โพน หมู่.6	ถนนลูกรังขนาดกว้าง 5.00 ม. ยาว 1,000 ม. โดยมีรายละเอียดตามแบบ แปลนที่ อบต.นาหนึ่งกำหนด	-	-	500,000	500,000	-	การเดินทาง สะดวกขึ้น	ประชาชนได้รับ ความปลอดภัยใน การเดินทาง	กองช่าง
119	ก่อสร้างรางระบายน้ำ คสล. พร้อมฝาปิดบ้านดง สระพัง หมู่ที่ 6 จาก บริเวณสี่แยก ร.พ. สต.ดง สระพัง - สี่แยกคอกกบ	เพื่อระบายน้ำซึ่ง ป้องกันน้ำท่วมจาก การเกิดฝนตกหนัก	รางระบายน้ำคสล. ขนาดกว้าง 0.40 ม. ลึก 0.50 ม. หนา 0.50 ม. พร้อมฝา ปิดยาวรวม 600 ม. โดยมีรายละเอียด ตามแบบแปลนที่ อบต.นาหนึ่งกำหนด	-	-	500,000	500,000	350,000	ไม่มีน้ำท่วมซึ่ง การระบาย น้ำดีขึ้น	ช่วยระบายน้ำ ป้องกันน้ำท่วมการ การเกิดฝนตกหนัก	กองช่าง

-	โครงการ	วัตถุประสงค์	เป้าหมาย (ผลผลิตของโครงการ)	งบประมาณ					ตัวชี้วัด (KPI)	ผลที่คาดว่าจะได้รับ	หน่วยงาน รับผิดชอบหลัก
				2566 (บาท)	2567 (บาท)	2568 (บาท)	2569 (บาท)	2570 (บาท)			
120	ปรับปรุงระบบท่อเมนส่งน้ำประปาภายในหมู่บ้าน บ้านดงสระพัง หมู่ที่ 6	เพื่อส่งเสริมให้ประชาชนมีน้ำสำหรับการอุปโภคบริโภคทุกครัวเรือน	วางท่อส่งน้ำประปาขนาด Ø 2" ยาว 5,000 ม. โดยมีรายละเอียดตามแบบแปลนที่ อบต.นาหนังกำหนด	-	-	500,000	500,000	500,000	ไม่ขาดแคลนน้ำอุปโภคบริโภค	ประชาชนมีน้ำประปาบริการครบทุกครัวเรือน	กองช่าง
121	ปรับปรุงระบบการประปาด้วยการติดตั้งระบบไฟฟ้าทดแทนด้วยพลังงานแสงอาทิตย์ บ้านดงสระพัง หมู่ที่ 6	เพื่อให้ประชาชนได้ใช้น้ำในราคาประหยัด	ติดตั้งระบบไฟฟ้าทดแทนด้วยพลังงานแสงอาทิตย์ติดตั้งระบบไฟฟ้าทดแทนด้วยพลังงานแสงอาทิตย์	-	-	500,000	500,000	500,000	ร้อยละ 80 ของการสำรวจความพึงพอใจ	ค่าใช้จ่ายของประชาชนลดลง	กองช่าง
122	ขุดลอกเศษดินในระบายน้ำ ในพื้นที่บ้านดงสระพัง หมู่ที่ 6	เพื่อระบายน้ำซึ่งป้องกันน้ำท่วมจากฝนตก	ขุดลอกเศษดินในระบายน้ำ โดยมีรายละเอียดตามแบบแปลนที่ อบต.นาหนังกำหนด	-	-	300,000	300,000	300,000	ไม่มีน้ำท่วมขังการระบายน้ำดีขึ้น	ช่วยระบายน้ำป้องกันน้ำท่วม การการเกิดฝนตกหนัก	กองช่าง
123	โครงการก่อสร้างระบบผลิตน้ำประปาขนาดใหญ่ บ้านดงสระพัง หมู่ที่ 6	เพื่อผลิตน้ำประปาที่มีคุณภาพและเพียงพอต่อการบริโภคอุปโภค	ระบบประปาตามบัญชีนวัตกรรม โดยมีรายละเอียดตามแบบแปลนที่ อบต.นาหนังกำหนด	-	-	10,000,000	10,000,000	10,000,000	ไม่ขาดแคลนน้ำอุปโภคบริโภค	ประชาชนในพื้นที่มีน้ำเพียงพอต่อการอุปโภคบริโภค	กองช่าง

ที่	โครงการ	วัตถุประสงค์	เป้าหมาย (ผลผลิตของโครงการ)	งบประมาณ					ตัวชี้วัด (KPI)	ผลที่คาดว่าจะได้รับ	หน่วยงาน รับผิดชอบหลัก
				2566 (บาท)	2567 (บาท)	2568 (บาท)	2569 (บาท)	2570 (บาท)			
124	โครงการปรับปรุงถนน คสล. ปูทับด้วยแอสฟัลต์ติกคอนกรีต บริเวณสายแยกบ้านพักครู - บ้านยายสุข บ้านต้อนเหนือ หมู่ที่ 7	เพื่อให้ประชาชนได้รับความสะดวกในการเดินทาง	ผิวแอสฟัลต์ติกคอนกรีตขนาดกว้าง 5.00ม. ยาว 104 ม.หนา 0.04 ม. หรือมีพื้นที่ไม่น้อยกว่า 520 ตร.ม. โดยมีรายละเอียดตามแบบแปลนที่ อบต.นาหนึ่งกำหนด	-	-	250,000	250,000	-	ถนนดีขึ้น	ประชาชนได้รับความสะดวกในการสัญจร	กองช่าง
125	โครงการปรับปรุงถนน คสล. ปูทับด้วยแอสฟัลต์ติกคอนกรีต สายบ้านต้อนเหนือ - บ้านฝั่ง ต.นาไหม	เพื่อให้ประชาชนได้รับความสะดวกในการเดินทาง	ผิวแอสฟัลต์ติกคอนกรีตขนาดกว้าง 4.00 ม. ยาว 242 ม. หนา 0.04 ม.หรือมีพื้นที่ไม่น้อยกว่า 968 ตร.ม. โดยมีรายละเอียดตามแบบแปลนที่ อบต.นาหนึ่งกำหนด	-	-	400,000	400,000	-	ถนนดีขึ้น	ประชาชนได้รับความสะดวกในการสัญจร	กองช่าง
126	โครงการปรับปรุงถนน คสล. ปูทับด้วยแอสฟัลต์ติกคอนกรีต หน้าวัดไชยศรีเจริญ - ถนนไปบ้านฝั่ง บ้านต้อนเหนือ หมู่ที่ 7	เพื่อให้ประชาชนได้รับความสะดวกในการเดินทาง	ผิวแอสฟัลต์ติกคอนกรีตขนาด กว้าง 5.00 ม. ยาว 215 ม. หนา 0.04 ม.หรือมีพื้นที่ไม่น้อยกว่า 1,075 ตร.ม. โดยมีรายละเอียดตามแบบแปลนที่ อบต.นาหนึ่งกำหนด	-	-	500,000	500,000	-	ถนนดีขึ้น	ประชาชนได้รับความสะดวกในการสัญจร	กองช่าง
127	โครงการปรับปรุงถนน คสล. ปูทับด้วยแอสฟัลต์ติกคอนกรีต สายหัวดง บ้านต้อนเหนือ หมู่ที่ 7	เพื่อให้ประชาชนได้รับความสะดวกในการเดินทาง	ผิวแอสฟัลต์ติกคอนกรีตขนาด กว้าง 5.00 ม. ยาว 318 ม. หนา 0.04 ม.หรือมีพื้นที่ไม่น้อยกว่า 1,590 ตร.ม. โดยมีรายละเอียดตามแบบแปลนที่ อบต.นาหนึ่งกำหนด	-	-	350,000	300,000	-	ถนนดีขึ้น	ประชาชนได้รับความสะดวกในการสัญจร	กองช่าง

ที่	โครงการ	วัตถุประสงค์	เป้าหมาย (ผลผลิตของโครงการ)	งบประมาณ					ตัวชี้วัด (KPI)	ผลที่คาดว่าจะได้รับ	หน่วยงาน รับผิดชอบหลัก
				2566 (บาท)	2567 (บาท)	2568 (บาท)	2569 (บาท)	2570 (บาท)			
128	ก่อสร้างถนน คสล. ทับถนน คสล.เดิม สายจากสามแยกบ้านพักครู - บ้านฝั่ง ต.นาโหนดบ้านดอนเหนือ หมู่ที่ 7	ราษฎรได้รับความสะดวกในการสัญจรไปมา	ถนน คสล. ขนาดกว้าง 4.00 ม. ยาว 1,200 ม.หนา 0.15 ม.หรือมีพื้นที่ไม่น้อยกว่า 4,800 ตร.ม.โดยมีรายละเอียดตามแบบแปลนที่ อบต.นาโหนดกำหนด	-	-	500,000	500,000	1,000,000	ถนนดีขึ้น	ราษฎรได้รับความสะดวกในการสัญจร,ลดปัญหาฝุ่นละออง	กองช่าง
129	ก่อสร้างถนน คสล. สายหัวดง บ้านดอนเหนือ หมู่ที่ 7	ราษฎรได้รับความสะดวกในการสัญจรไปมา	ถนน คสล. ขนาดกว้าง 5.00 ม. ยาว 165 ม. หนา 0.15 ม.หรือมีพื้นที่ไม่น้อยกว่า 825 ตร.ม.โดยมีรายละเอียดตามแบบแปลนที่ อบต.นาโหนดกำหนด	-	-	300,000	250,000	-	ถนนดีขึ้น	ราษฎรได้รับความสะดวกในการสัญจร,ลดปัญหาฝุ่นละออง	กองช่าง
130	ก่อสร้างถนน คสล. สายสามแยกหน้าโรงเรียน - หนองสร้างไพร บ้านดอนเหนือ หมู่ที่ 7	ราษฎรได้รับความสะดวกในการสัญจรไปมา	ถนน คสล. ขนาดกว้าง 5.00 ม. ยาว 500 ม. หนา 0.15 ม.หรือมีพื้นที่ไม่น้อยกว่า 2,500 ตร.ม.โดยมีรายละเอียดตามแบบแปลนที่ อบต.นาโหนดกำหนด	-	-	500,000	500,000	500,000	ถนนดีขึ้น	ราษฎรได้รับความสะดวกในการสัญจร,ลดปัญหาฝุ่นละออง	กองช่าง
131	ก่อสร้างถนน คสล. สายบ้านดอนเหนือ หมู่ที่ 7 - บ้านฝั่ง ตำบลนาโหนด	ราษฎรได้รับความสะดวกในการสัญจรไปมา	ถนน คสล. ขนาดกว้าง 6.00 ม. ยาว 1,400 ม.หนา 0.15 ม.หรือมีพื้นที่ไม่น้อยกว่า 8,400 ตร.ม.โดยมีรายละเอียดตามแบบแปลนที่ อบต.นาโหนดกำหนด	-	-	2,000,000	2,000,000	1,300,000	ถนนดีขึ้น	ราษฎรได้รับความสะดวกในการสัญจร,ลดปัญหาฝุ่นละออง	กองช่าง

ที่	โครงการ	วัตถุประสงค์	เป้าหมาย (ผลผลิตของโครงการ)	งบประมาณ					ตัวชี้วัด (KPI)	ผลที่คาดว่าจะได้รับ	หน่วยงาน รับผิดชอบหลัก
				2566 (บาท)	2567 (บาท)	2568 (บาท)	2569 (บาท)	2570 (บาท)			
132	ก่อสร้างถนน คสล. สายบำแต่ บ้านต้อนเหนือ หมู่ที่ 7	ราษฎรได้รับความสะดวกในการสัญจรไปมา	ถนน คสล. ขนาดกว้าง 5.00 ม. ยาว 500 ม.หนา 0.15 ม.หรือมีพื้นที่ไม่น้อยกว่า 2,500 ตร.ม.โดยมีรายละเอียดตามแบบแปลนที่ อบต.นาหนึ่งกำหนด	-	-	500,000	500,000	500,000	ถนนดีขึ้น	ราษฎรได้รับความสะดวกในการสัญจร,ลดปัญหาฝุ่นละออง	กองช่าง
133	ก่อสร้างถนน คสล. สายเมรุป่าช้า บ้านต้อนเหนือหมู่ที่ 7	ราษฎรได้รับความสะดวกในการสัญจรไปมา	ถนน คสล. ขนาดกว้าง 5.00 ม. ยาว 500 ม.หนา 0.15 ม.หรือมีพื้นที่ไม่น้อยกว่า 2,500 ตร.ม.โดยมีรายละเอียดตามแบบแปลนที่ อบต.นาหนึ่งกำหนด	-	-	500,000	500,000	500,000	ถนนดีขึ้น	ราษฎรได้รับความสะดวกในการสัญจร,ลดปัญหาฝุ่นละออง	กองช่าง
134	ก่อสร้างถนน คสล. สายข้างวัดชัยศรีเจริญ บ้านต้อนเหนือหมู่ที่ 7	ราษฎรได้รับความสะดวกในการสัญจรไปมา	ถนน คสล. ขนาดกว้าง 4.00 ม. ยาว 300 ม.หนา 0.15 ม.หรือมีพื้นที่ไม่น้อยกว่า 1,200 ตร.ม.โดยมีรายละเอียดตามแบบแปลนที่ อบต.นาหนึ่งกำหนด	-	-	400,000	400,000	-	ถนนดีขึ้น	ราษฎรได้รับความสะดวกในการสัญจร,ลดปัญหาฝุ่นละออง	กองช่าง
135	ปรับปรุงถนนลูกรัง หมู่ที่ 7สายบ้านต้อนเหนือ – บ้านฝั่ง ต.นาโหม	เพื่ออำนวยความสะดวกในการเดินทางของประชาชน	ถนนลูกรังขนาดกว้าง 6.00 ม. ยาว 270 ม.โดยมีรายละเอียดตามแบบแปลนที่ อบต.นาหนึ่งกำหนด	-	-	500,000	500,000	-	การเดินทางสะดวกขึ้น	เกษตรกรได้รับความสะดวกในการเดินทาง	กองช่าง

ที่	โครงการ	วัตถุประสงค์	เป้าหมาย (ผลผลิตของโครงการ)	งบประมาณ					ตัวชี้วัด (KPI)	ผลที่คาดว่าจะได้รับ	หน่วยงาน รับผิดชอบหลัก
				2566 (บาท)	2567 (บาท)	2568 (บาท)	2569 (บาท)	2570 (บาท)			
136	ปรับปรุงถนนลูกรัง บ้าน ต่อนเหนือ หมู่ที่ 7 สาย ห้วยดง	เพื่ออำนวยความสะดวก สะดวกในการเดินทาง ของประชาชน	ถนนลูกรังขนาดกว้าง 5.00 ม. ยาว 900 ม.โดยมีรายละเอียดตามแบบ แปลนที่ อบต.นาหนังกำหนด	-	-	500,000	500,000	-	การเดินทาง สะดวกขึ้น	เกษตรกรได้รับ ความสะดวกใน การเดินทาง	กองช่าง
137	ปรับปรุงถนนลูกรัง บ้าน ต่อนเหนือ - บ้านดงสระ พัง บ้านต่อนเหนือหมู่ที่ 7	เพื่ออำนวยความสะดวก สะดวกในการเดินทาง ของประชาชน	ถนนลูกรังขนาดกว้าง 5.00 ม. ยาว 1,200 ม.โดยมีรายละเอียดตามแบบ แปลนที่ อบต.นาหนังกำหนด	-	-	500,000	500,000	-	การเดินทาง สะดวกขึ้น	เกษตรกรได้รับ ความสะดวกใน การเดินทาง	กองช่าง
138	ปรับปรุงระบบการสูบน้ำ ประปาด้วยการก่อสร้าง ระบบไฟฟ้าทดแทนด้วย พลังงานแสงอาทิตย์ บ้าน ต่อนเหนือ หมู่ที่ 7	เพื่อให้ประชาชนได้ใช้ น้ำในราคาประหยัด	ก่อสร้างระบบไฟฟ้าทดแทนด้วย พลังงานแสงอาทิตย์รายละเอียดตาม แบบแปลนที่ อบต.นาหนังกำหนด	-	-	500,000	500,000	-	ค่าไฟฟ้า ลดลง	ค่าใช้จ่ายของ ประชาชนลดลง	กองช่าง
139	ปรับปรุงระบบท่อเมนส่ง น้ำประปาภายในหมู่บ้าน บ้านต่อนเหนือ หมู่ที่ 7	เพื่อส่งเสริมให้ ประชาชนมีน้ำสำหรับ การอุปโภค บริโภค ทุกครัวเรือน	วางท่อส่งน้ำประปาขนาด Ø 2” ยาว 5,000 ม.โดยมีรายละเอียดตาม แบบแปลนที่ อบต.นาหนังกำหนด	-	-	500,000	-	-	ไม่ขาด แคลนน้ำ อุปโภค บริโภค	ประชาชนมี น้ำประปาบริการ ครบทุกครัวเรือน	กองช่าง
140	ก่อสร้างรางระบายน้ำ คสล. พร้อมฝาปิดจาก บริเวณหน้าโรงเรียน - ห้วยคำ บ้านต่อนเหนือ หมู่ที่ 7	เพื่อระบายน้ำซึ่ง ป้องกันน้ำท่วมจาก การเกิดฝนตกหนัก	รางระบายน้ำ คสล. ขนาดกว้าง 0.40 ม. ลึก 0.50 ม. หน้า 0.10 ม. พร้อม ฝาปิดยาวรวม 285 ม.โดยมี รายละเอียดตามแบบแปลนที่ อบต.นา หนังกำหนด	-	-	350,000	350,000	-	ไม่มีน้ำท่วม ซึ่งการ ระบายน้ำดี ขึ้น	ช่วยระบายน้ำ ป้องกันน้ำท่วม การการเกิดฝน ตกหนัก	กองช่าง

ที่	โครงการ	วัตถุประสงค์	เป้าหมาย (ผลผลิตของโครงการ)	งบประมาณ					ตัวชี้วัด (KPI)	ผลที่คาดว่าจะได้รับ	หน่วยงาน รับผิดชอบหลัก
				2566 (บาท)	2567 (บาท)	2568 (บาท)	2569 (บาท)	2570 (บาท)			
141	ก่อสร้างรางระบายน้ำ คสล. พร้อมฝาปิดจากสาม แยกบ้านพักครู- ห้วยคำ บ้านดอนเหนือ หมู่ที่ 7 -	เพื่อระบายน้ำซึ่ง ป้องกันน้ำท่วม จากการเกิดฝน ตกหนัก	รางระบายน้ำ คสล. ขนาดกว้าง 0.40 ม. ลึก 0.50 ม. หนา 0.10 ม. พร้อมฝาปิด ยาวรวม 85 ม. โดยมีรายละเอียดตาม แบบแปลนที่ อบต.นาหนึ่งกำหนด	-	-	200,000	-	-	ไม่มีน้ำท่วม ซึ่งการ ระบายน้ำดี ขึ้น	ช่วยระบายน้ำ ป้องกันน้ำท่วม การเกิดฝน ตกหนัก	กองช่าง
142	วางท่อระบายน้ำพร้อมบ่อ พักบริเวณหน้าโรงเรียน- ห้วยคำ หมู่ที่ 7 บ้านดอน เหนือ	เพื่อระบายน้ำซึ่ง ป้องกันน้ำท่วม จากฝนตก	รางระบายน้ำ คสล. ขนาดกว้าง 0.40 ม. ลึก 0.50 ม. หนา 0.10 ม. พร้อมฝาปิด ยาวรวม 285 ม. โดยมีรายละเอียด ตามแบบแปลนที่ อบต.นาหนึ่งกำหนด	-	-	500,000	500,000	-	ไม่มีน้ำเสีย ท่วมซึ่งใน หมู่บ้าน	ราษฎรสัญจร สะดวกและไม่ เกิดน้ำท่วมซึ่ง	กองช่าง
143	วางท่อระบายน้ำพร้อมบ่อ พักสายหัวดง - ป่าช้า บ้านดอนเหนือ หมู่ที่ 7	เพื่อระบายน้ำซึ่ง ป้องกันน้ำท่วม จากฝนตก	รางระบายน้ำ คสล. ขนาดกว้าง 0.40 ม. ลึก 0.50 ม. หนา 0.10 ม. พร้อมฝาปิด ยาวรวม 285 ม. โดยมีรายละเอียด ตามแบบแปลนที่ อบต.นาหนึ่งกำหนด	-	-	500,000	500,000		ไม่มีน้ำเสีย ท่วมซึ่งใน หมู่บ้าน	ราษฎรสัญจร สะดวกและไม่ เกิดน้ำท่วมซึ่ง	กองช่าง
144	ขุดลอกเศษดินในระบาย น้ำ ในพื้นที่บ้านดอนเหนือ หมู่ที่ 7	เพื่อระบายน้ำซึ่ง ป้องกันน้ำท่วม จากฝนตก	ขุดลอกเศษดินในระบายน้ำโดยมี รายละเอียดตามแบบแปลนที่ อบต.นา หนึ่งกำหนด	-	-	300,000	300,000	300,000	ไม่มีน้ำท่วม ซึ่งการ ระบายน้ำดี ขึ้น	ช่วยระบายน้ำ ป้องกันน้ำท่วม การเกิดฝน ตกหนัก	กองช่าง

ที่	โครงการ	วัตถุประสงค์	เป้าหมาย (ผลผลิตของโครงการ)	งบประมาณ					ตัวชี้วัด (KPI)	ผลที่คาดว่าจะได้รับ	หน่วยงาน รับผิดชอบหลัก
				2566 (บาท)	2567 (บาท)	2568 (บาท)	2569 (บาท)	2570 (บาท)			
145	โครงการปรับปรุงถนน คสล.ปูทับด้วยแอสฟัลต์ติกคอนกรีต ถนนเขตแดนบ้านหนองหอยหมู่ที่ 8 -บ้านห้วยคู	เพื่อให้ประชาชนได้รับความสะดวกในการเดินทาง	ผิวแอสฟัลต์ติกคอนกรีตขนาดกว้าง 4.00 ม. ยาว 500 ม. หนา 0.04 ม. หรือมีพื้นที่ไม่น้อยกว่า 2,000 ตร.ม. โดยมีรายละเอียดตามแบบแปลนที่ อบต.นาหนึ่งกำหนด	-	-	500,000	350,000	-	ถนนดีขึ้น	ประชาชนได้รับการสัญจร	กองช่าง
146	โครงการปรับปรุงถนน คสล.ปูทับด้วยแอสฟัลต์ติกคอนกรีต ถนนรอบหมู่บ้าน -บ้านถ่อนนา ตำบล บ้านหนองหอยหมู่ที่ 8	เพื่อให้ประชาชนได้รับความสะดวกในการเดินทาง	ผิวแอสฟัลต์ติกคอนกรีตขนาดกว้าง 4.00ม.ยาว 800 ม. หนา 0.04 ม.หรือมีพื้นที่ไม่น้อยกว่า 3,200 ตร.ม. โดยมีรายละเอียดตามแบบแปลนที่ อบต.นาหนึ่งกำหนด	-	-	500,000	500,000	500,000	ถนนดีขึ้น	ประชาชนได้รับการสัญจร	กองช่าง
147	โครงการปรับปรุงถนน คสล.ปูทับด้วยแอสฟัลต์ติกคอนกรีต ถนนข้างวัดป่าทิพย์อัมพวัน – ถนนรอบหมู่บ้าน ไปถ่อนนาตำบลบ้านหนองหอย หมู่ที่ 8	เพื่อให้ประชาชนได้รับความสะดวกในการเดินทาง	ผิวแอสฟัลต์ติกคอนกรีตขนาดกว้าง 4.00 ม.ยาว 600 ม. หนา 0.04 ม. หรือมีพื้นที่ไม่น้อยกว่า 2,400 ตร.ม. โดยมีรายละเอียดตามแบบแปลนที่ อบต.นาหนึ่งกำหนด	-	-	500,000	500,000	-	ถนนดีขึ้น	ประชาชนได้รับการสัญจร	กองช่าง
148	โครงการปรับปรุงถนน คสล.ปูทับด้วยแอสฟัลต์ติกคอนกรีต ถนนรอบหมู่บ้าน ฝั่งทิศตะวันออก บ้านหนองหอย หมู่ที่ 8	เพื่อให้ประชาชนได้รับความสะดวกในการเดินทาง	ผิวแอสฟัลต์ติกคอนกรีตขนาดกว้าง 4.00 ม.ยาว 600 ม. หนา 0.04 ม. หรือมีพื้นที่ไม่น้อยกว่า 2,400 ตร.ม. โดยมีรายละเอียดตามแบบแปลนที่ อบต.นาหนึ่งกำหนด	-	-	500,000	500,000	-	ถนนดีขึ้น	ประชาชนได้รับการสัญจร	กองช่าง

ที่	โครงการ	วัตถุประสงค์	เป้าหมาย (ผลผลิตของโครงการ)	งบประมาณ					ตัวชี้วัด (KPI)	ผลที่คาดว่าจะได้รับ	หน่วยงาน รับผิดชอบหลัก
				2566 (บาท)	2567 (บาท)	2568 (บาท)	2569 (บาท)	2570 (บาท)			
149	โครงการปรับปรุงถนน คสล. บู๊ตด้วยแอสฟัลต์ติกคอนกรีต ถนนบ้านนายรอง วันทา – วันทิพย์อัมพวัน บ้านหนองหอย หมู่ที่ 8	เพื่อให้ประชาชนได้รับความสะดวกในการเดินทาง	ผิวแอสฟัลต์ติกคอนกรีตขนาดกว้าง 4.00ม. ยาว 200 ม. หน้า 0.04 ม.หรือมีพื้นที่ไม่น้อยกว่า 800 ตร.ม. โดยมีรายละเอียดตามแบบแปลนที่ อบต.นาหนึ่งกำหนด	-	-	350,000	-	-	ถนนดีขึ้น	ประชาชนได้รับความสะดวกในการสัญจร	กองช่าง
150	โครงการปรับปรุงถนน คสล. บู๊ตด้วยแอสฟัลต์ติกคอนกรีต ถนนสายกลางหมู่บ้าน – ถนนรอบหมู่บ้านฝั่งทิศตะวันออก บ้านหนองหอย หมู่ที่ 8	เพื่อให้ประชาชนได้รับความสะดวกในการเดินทาง	ผิวแอสฟัลต์ติกคอนกรีตขนาดกว้าง 4.00 ม.ยาว 300 ม. หน้า 0.04 ม.หรือมีพื้นที่ไม่น้อยกว่า 1,200 ตร.ม. โดยมีรายละเอียดตามแบบแปลนที่ อบต.นาหนึ่งกำหนด	-	-	500,000	-	-	ถนนดีขึ้น	ประชาชนได้รับความสะดวกในการสัญจร	กองช่าง
151	โครงการปรับปรุงถนน คสล. บู๊ตด้วยแอสฟัลต์ติกคอนกรีต ถนนบริเวณบ้านนายคำภู-ถนนรอบหมู่บ้านไปถ่อนนาลับ บ้านหนองหอย หมู่ที่ 8	เพื่อให้ประชาชนได้รับความสะดวกในการเดินทาง	ผิวแอสฟัลต์ติกคอนกรีตขนาดกว้าง 4.00 ม.ยาว 400 ม. หน้า 0.04 ม.หรือมีพื้นที่ไม่น้อยกว่า 1,600 ตร.ม. โดยมีรายละเอียดตามแบบแปลนที่ อบต.นาหนึ่งกำหนด	-	-	500,000	200,000	-	ถนนดีขึ้น	ประชาชนได้รับความสะดวกในการสัญจร	กองช่าง

ที่	โครงการ	วัตถุประสงค์	เป้าหมาย (ผลผลิตของโครงการ)	งบประมาณ					ตัวชี้วัด (KPI)	ผลที่คาดว่าจะได้รับ	หน่วยงาน รับผิดชอบหลัก
				2566 (บาท)	2567 (บาท)	2568 (บาท)	2569 (บาท)	2570 (บาท)			
152	โครงการปรับปรุงถนน คสล.ปูทับด้วยแอสฟัลต์ติ กคอนกรีต ถนน หมู่ที่ 8 สายหน้าบ้านนายกขวัญ	เพื่อให้ประชาชน ได้รับความสะดวก ในการเดินทาง	ผิวแอสฟัลต์ติกคอนกรีตขนาดกว้าง 4.00 ม.ยาว 150 ม. หนา 0.04 ม. หรือมีพื้นที่ไม่น้อยกว่า 600 ตร.ม. โดยมี รายละเอียดตามแบบแปลนที่ อบต.นา หนังกำหนด	-	-	300,000	300,000	-	ถนนดีขึ้น	ประชาชนได้รับ ความสะดวกใน การสัญจร	กองช่าง
153	ก่อสร้างถนน คสล. สาย วังสร้างน้ำว บ้านหนอง หอย หมู่ที่ 8	ราษฎรได้รับความ สะดวกในการ สัญจรไปมา	ถนน คสล. ขนาดกว้าง 5.00 ม. ยาว 1,000 ม. หนา 0.15ม. หรือมีพื้นที่ไม่ น้อยกว่า ตร.ม.โดยมีรายละเอียดตาม แบบแปลนที่ อบต.นาหนังกำหนด	-	-	500,000	500,000	500,000	ถนนดีขึ้น	ราษฎรได้รับ ความสะดวกใน การสัญจร	กองช่าง
154	ก่อสร้างรางระบายน้ำ คสล. พร้อมฝาปิดถนน เขตแดนบ้านหนองหอย หมู่ที่ 8 -บ้านห้วยคู	เพื่อระบายน้ำซึ่ง ป้องกันน้ำท่วม จากการเกิดฝนตก หนัก	รางระบายน้ำ คสล. ขนาดกว้าง 0.40 ม. ลึก 0.50 ม. หนา 0.50 ม. พร้อมฝาปิด ยาวรวม 600 ม.โดยมีรายละเอียดตาม แบบแปลนที่ อบต.นาหนังกำหนด	-	-	500,000	500,000	350,000	ไม่มีน้ำท่วม ซึ่งการ ระบายน้ำดี ขึ้น	ช่วยระบายน้ำ ป้องกันน้ำท่วม การเกิดฝน ตกหนัก	กองช่าง
155	ก่อสร้างรางระบายน้ำ คสล. พร้อมฝาปิดถนน รอบหมู่บ้านหนองหอย หมู่ที่ 8 -บ้านถ่อนาลับ	เพื่อระบายน้ำซึ่ง ป้องกันน้ำท่วม จากการเกิดฝนตก หนัก	รางระบายน้ำ คสล. ขนาดกว้าง 0.40 ม. ลึก 0.50 ม. หนา 0.50 ม. พร้อมฝาปิด ยาวรวม 600 ม.โดยมีรายละเอียดตาม แบบแปลนที่ อบต.นาหนังกำหนด	-	-	500,000	500,000	350,000	ไม่มีน้ำท่วม ซึ่งการ ระบายน้ำดี ขึ้น	ช่วยระบายน้ำ ป้องกันน้ำท่วม การเกิดฝน ตกหนัก	กองช่าง
156	ก่อสร้างรางระบายน้ำ คสล. พร้อมฝาปิดถนน ข้างวัดป่าทิพย์อัมพวัน - ถนนรอบหมู่บ้าน หมู่ที่ 8 ไปถ่อนาลับ	เพื่อระบายน้ำซึ่ง ป้องกันน้ำท่วม จากการเกิดฝนตก หนัก	รางระบายน้ำ คสล. ขนาดกว้าง 0.40 ม. ลึก 0.50 ม. หนา 0.50 ม. พร้อมฝาปิด ยาวรวม 400 ม.โดยมีรายละเอียดตาม แบบแปลนที่ อบต.นาหนังกำหนด	-	-	500,000	400,000	-	ไม่มีน้ำท่วม ซึ่งการ ระบายน้ำดี ขึ้น	ช่วยระบายน้ำ ป้องกันน้ำท่วม การเกิดฝน ตกหนัก	กองช่าง

ที่	โครงการ	วัตถุประสงค์	เป้าหมาย (ผลผลิตของโครงการ)	งบประมาณ					ตัวชี้วัด (KPI)	ผลที่คาดว่าจะได้รับ	หน่วยงาน รับผิดชอบหลัก
				2566 (บาท)	2567 (บาท)	2568 (บาท)	2569 (บาท)	2570 (บาท)			
157	ก่อสร้างรางระบายน้ำ คสล. พร้อมฝาปิดถนน รอบ หมู่บ้าน ฟังทิศ ตะวันออก บ้านหนอง หอย หมู่ที่ 8	เพื่อระบายน้ำ ซึ่งป้องกันน้ำ ท่วมจากการ เกิดฝนตกหนัก	รางระบายน้ำ คสล. ขนาดกว้าง 0.40 ม. ลึก 0.50 ม. หนา 0.50 ม. พร้อมฝาปิด ยาวรวม 800 ม. โดยมีรายละเอียดตาม แบบแปลนที่ อบต.นาหนึ่งกำหนด	-	-	500,000	500,000	300,000	ไม่มีน้ำท่วม ซึ่งการ ระบายน้ำดี ขึ้น	ช่วยระบายน้ำ ป้องกันน้ำท่วม การเกิดฝน ตกหนัก	กองช่าง
158	ก่อสร้างรางระบายน้ำ คสล. พร้อมฝาปิดถนน บ้านนายรอง วันทา – วัน ทิพย์อัมพวัน บ้านหนอง หอย หมู่ที่ 8	เพื่อระบายน้ำ ซึ่งป้องกันน้ำ ท่วมจากการ เกิดฝนตกหนัก	รางระบายน้ำ คสล. ขนาดกว้าง 0.40 ม. ลึก 0.50 ม. หนา 0.50 ม. พร้อมฝาปิด ยาวรวม 400 ม. โดยมีรายละเอียดตาม แบบแปลนที่ อบต.นาหนึ่งกำหนด	-	-	350,000			ไม่มีน้ำท่วม ซึ่งการ ระบายน้ำดี ขึ้น	ช่วยระบายน้ำ ป้องกันน้ำท่วม การเกิดฝน ตกหนัก	กองช่าง
159	ก่อสร้างรางระบายน้ำ คสล. พร้อมฝาปิดถนนสาย กลางหมู่บ้าน – ถนนรอบ หมู่บ้าน ฟังทิศตะวันออก บ้านหนองหอย หมู่ที่ 8	เพื่อระบายน้ำ ซึ่งป้องกันน้ำ ท่วมจากการ เกิดฝนตกหนัก	รางระบายน้ำ คสล. ขนาดกว้าง 0.40 ม. ลึก 0.50 ม. หนา 0.50 ม. พร้อมฝาปิด ยาวรวม 600 ม. โดยมีรายละเอียด ตามแบบแปลนที่ อบต.นาหนึ่งกำหนด	-	-	500,000	500,000		ไม่มีน้ำท่วม ซึ่งการ ระบายน้ำดี ขึ้น	ช่วยระบายน้ำ ป้องกันน้ำท่วม การเกิดฝน ตกหนัก	กองช่าง
160	ก่อสร้างรางระบายน้ำ คสล. พร้อมฝาปิดถนน บริเวณบ้านนายคำภู หมู่ที่ 8 -ถนนรอบหมู่บ้านไป ถ่อนนาลับ	เพื่อระบายน้ำ ซึ่งป้องกันน้ำ ท่วมจากการ เกิดฝนตกหนัก	รางระบายน้ำ คสล. ขนาดกว้าง 0.40 ม. ลึก 0.50 ม. หนา 0.50 ม. พร้อมฝาปิด ยาวรวม 800 ม. โดยมีรายละเอียดตาม แบบแปลนที่ อบต.นาหนึ่งกำหนด	-	-	500,000	500,000	500,000	ไม่มีน้ำท่วม ซึ่งการ ระบายน้ำดี ขึ้น	ช่วยระบายน้ำ ป้องกันน้ำท่วม การเกิดฝน ตกหนัก	กองช่าง

ที่	โครงการ	วัตถุประสงค์	เป้าหมาย (ผลผลิตของโครงการ)	งบประมาณ					ตัวชี้วัด (KPI)	ผลที่คาดว่าจะได้รับ	หน่วยงาน รับผิดชอบหลัก
				2566 (บาท)	2567 (บาท)	2568 (บาท)	2569 (บาท)	2570 (บาท)			
161	ก่อสร้างรางระบายน้ำ คสล. พร้อมฝาปิดถนน หมู่ที่ 8 สายหน้าบ้าน นายกขวัญ บ้านหนอง หอย หมู่ที่ 8	เพื่อระบายน้ำข้าง ป้องกันน้ำท่วมจาก การเกิดฝนตกหนัก	รางระบายน้ำ คสล. ขนาด กว้าง 0.40 ม. ลึก 0.50 ม. หนา 0.50 ม. พร้อมฝาปิดยาวรวม 300 ม. โดยมีรายละเอียดตาม แบบแปลนที่ อบต.นาหนึ่งกำหนด	-	-	330,000	330,000	-	ไม่มีน้ำท่วม ขังการ ระบายน้ำดี ขึ้น	ช่วยระบายน้ำ ป้องกันน้ำท่วม การเกิดฝน ตกหนัก	กองช่าง
162	ขุดลอกเศษดินในระบาย น้ำ ในพื้นที่บ้านหนอง หอย หมู่ที่ 8	เพื่อระบายน้ำข้าง ป้องกันน้ำท่วมจาก ฝนตก	ขุดลอกเศษดินในระบายน้ำ โดยมี รายละเอียดตามแบบแปลนที่ อบต.นาหนึ่งกำหนด	-	-	300,000	300,000	300,000	ไม่มีน้ำท่วม ขังการ ระบายน้ำดี ขึ้น	ช่วยระบายน้ำ ป้องกันน้ำท่วม การเกิดฝน ตกหนัก	กองช่าง
163	ปรับปรุงระบบการ ประปาด้วยการติดตั้ง ระบบไฟฟ้าทดแทนด้วย พลังงานแสงอาทิตย์ บ้านหนองหอย หมู่ที่ 8	เพื่อให้ประชาชนได้ ใช้น้ำในราคา ประหยัด	ติดตั้งระบบไฟฟ้าทดแทนด้วย พลังงานแสงอาทิตย์ติดตั้งระบบ ไฟฟ้าทดแทนด้วยพลังงาน แสงอาทิตย์โดยมีรายละเอียดตาม แบบแปลนที่ อบต.นาหนึ่งกำหนด	-	-	500,000	500,000	500,000	ร้อยละ 80 ของการ สำรวจ ความพึง พอใจ	ค่าใช้จ่ายของ ประชาชนลดลง	กองช่าง
164	ปรับปรุงระบบท่อเมนส่ง น้ำประปาภายใน หมู่บ้าน บ้านหนองหอย หมู่ที่ 8	เพื่อให้ราษฎรมี น้ำประปาใช้อย่าง เพียงพอและทั่วถึง	ปรับปรุงระบบท่อเมนส่ง น้ำประปาหมู่ที่ 8 โดยมี รายละเอียดตามแบบแปลนที่ อบต.นาหนึ่งกำหนด	-	-	500,000	-	-	มีน้ำประปา ใช้ทุก ครัวเรือน	มีน้ำเพียงพอ ต่อการอุปโภค บริโภค	กองช่าง
165	โครงการก่อสร้างระบบ ผลิตน้ำประปาขนาด ใหญ่ บ้านหนองหอย หมู่ที่ 8	เพื่อผลิตน้ำประปาที่มี คุณภาพและ เพียงพอต่อการ บริโภคอุปโภคของ ประชาชนในพื้นที่	ระบบประปาตามบัญชีนวัตกรรม โดยมีรายละเอียดตามแบบแปลน ที่ อบต.นาหนึ่งกำหนด	-	-	10,000,000	10,000,000	10,000,000	ไม่ขาด แคลนน้ำ อุปโภค บริโภค	ประชาชนใน พื้นที่มีน้ำ เพียงพอต่อการ อุปโภค บริโภค	กองช่าง

ที่	โครงการ	วัตถุประสงค์	เป้าหมาย (ผลผลิตของโครงการ)	งบประมาณ					ตัวชี้วัด (KPI)	ผลที่คาดว่าจะได้รับ	หน่วยงาน รับผิดชอบหลัก
				2566 (บาท)	2567 (บาท)	2568 (บาท)	2569 (บาท)	2570 (บาท)			
166	ปรับปรุงระบบท่อเมนส่งน้ำประปาภายในหมู่บ้านบ้านนาหว้า หมู่ที่ 9	เพื่อให้ราษฎรมีน้ำประปาใช้อย่างเพียงพอและทั่วถึง	ปรับปรุงระบบท่อเมนส่งน้ำประปาหมู่ที่ 9 โดยมีรายละเอียดตามแบบแปลนที่ อบต.นาหว้ากำหนด	-	-	500,000	-	-	มีน้ำประปาใช้ทุกครัวเรือน	มีน้ำเพียงพอต่อการอุปโภคบริโภค	กองช่าง
167	ปรับปรุงระบบการประปาด้วยการติดตั้งระบบไฟฟ้าทดแทนด้วยพลังงานแสงอาทิตย์	เพื่อให้ประชาชนได้ใช้น้ำในราคาประหยัด	ติดตั้งระบบไฟฟ้าทดแทนด้วยพลังงานแสงอาทิตย์โดยมีรายละเอียดตามแบบแปลนที่ อบต.นาหว้ากำหนด	-	-	500,000	500,000		ค่าไฟฟ้าลดลง	ค่าใช้จ่ายของประชาชนลดลง	กองช่าง
168	ก่อสร้างถนน คสล. สายน้ำไ้ บ้านนาหว้า หมู่ที่ 9	ราษฎรได้รับความสะดวกในการสัญจรไปมา	ถนน คสล. ขนาด กว้าง 5.00 ม. ยาว 1,500 ม. หนา 0.15 ม. หรือมีพื้นที่ไม่น้อยกว่า 7,500 ตร.ม. โดยมีรายละเอียดตามแบบแปลนที่ อบต.นาหว้ากำหนด	-	-	2,000,000	2,000,000		ถนนดีขึ้น	ราษฎรได้รับความสะดวกในการสัญจร	กองช่าง
169	ก่อสร้างถนน คสล. สายบ้านแป้น บ้านนาหว้า หมู่ที่ 9	ราษฎรได้รับความสะดวกในการสัญจรไปมา	ถนน คสล. ขนาด กว้าง 5.00 ม. ยาว 600 ม. หนา 0.15 ม. หรือมีพื้นที่ไม่น้อยกว่า 3,000 ตร.ม. โดยมีรายละเอียดตามแบบแปลนที่ อบต.นาหว้ากำหนด	-	-	500,000	500,000		ถนนดีขึ้น	ราษฎรได้รับความสะดวกในการสัญจร	กองช่าง
170	ก่อสร้างถนน คสล. สายป่าช้า บ้านนาหว้า หมู่ที่ 9	ราษฎรได้รับความสะดวกในการสัญจรไปมา	ถนน คสล. ขนาด กว้าง 4.00 ม. ยาว 300 ม. หนา 0.15 ม. หรือมีพื้นที่ไม่น้อยกว่า 1,200 ตร.ม. โดยมีรายละเอียดตามแบบแปลนที่ อบต.นาหว้ากำหนด	-	-	500,000	350,000	-	ถนนดีขึ้น	ราษฎรได้รับความสะดวกในการสัญจร	กองช่าง

ที่	โครงการ	วัตถุประสงค์	เป้าหมาย (ผลผลิตของโครงการ)	งบประมาณ					ตัวชี้วัด (KPI)	ผลที่คาดว่าจะได้รับ	หน่วยงาน รับผิดชอบหลัก
				2566 (บาท)	2567 (บาท)	2568 (บาท)	2569 (บาท)	2570 (บาท)			
171	ปรับปรุงถนนลูกรัง สายบ้านนาหว้า – บ้านน้ำไล้ บ้านนา หว้า หมู่ที่ 9	เพื่ออำนวยความสะดวก สะดวกในการ เดินทางของ ประชาชน	ถนนลูกรัง ขนาดกว้าง 5.00 ม. ยาว 1,600 ม.รายละเอียดตามแบบแปลน ที่ อบต.นาหว้ากำหนด	-	-	500,000	500,000		การ เดินทาง สะดวกขึ้น	เกษตรกรได้รับ ความสะดวกใน การเดินทาง	กองช่าง
172	ก่อสร้างถนน คสล. สายนาแดง – หนอง หมาโน หมู่ที่ 10	ราษฎรได้รับความ สะดวกในการ สัญจรไปมา	ถนน คสล. ขนาดกว้าง 5.00 ม. ยาว 1,000 ม.หนา 0.15 ม.หรือมีพื้นที่ไม่ น้อยกว่า 5,000 ตร.ม.รายละเอียด ตามแบบแปลนที่ อบต.นาหว้ากำหนด	-	-	1,000,000	1,000,000	1,000,000	ถนนดีขึ้น	ราษฎรได้รับความ สะดวกในการ สัญจร,ลดปัญหา ฝุ่นละออง	กองช่าง
173	ก่อสร้างถนน คสล. สายวังไธ - หนองกุง หมู่ที่ 10	ราษฎรได้รับความ สะดวกในการ สัญจรไปมา	ถนน คสล. ขนาดกว้าง 5.00 ม. ยาว 1,000 ม.หนา 0.15 ม.หรือมีพื้นที่ไม่ น้อยกว่า 5,000 ตร.ม.รายละเอียด ตามแบบแปลนที่ อบต.นาหว้ากำหนด	-	-	1,000,000	1,000,000	1,000,000	ถนนดีขึ้น	ราษฎรได้รับความ สะดวกในการ สัญจร,ลดปัญหา ฝุ่นละออง	กองช่าง
174	ขยายเขตไหล่ทาง ถนน สายบ้านโคก พัฒนา – บุญธรรม อิฐบล็อก บ้านโคก พัฒนา หมู่ที่ 10	ราษฎรได้รับความ สะดวกในการ สัญจรไปมา	ถนน คสล. ขนาดกว้างข้างละ 0.80 ม ยาว 1,610 ม.หนา 0.15 ม.หรือมี พื้นที่ไม่น้อยกว่า 2,576 ตร.ม. รายละเอียดตามแบบแปลนที่ อบต.นา หว้ากำหนด	-	-	500,000	500,000	500,000	ถนนดีขึ้น	ราษฎรได้รับความ สะดวกในการ สัญจร,ลดปัญหา ฝุ่นละออง	กองช่าง
175	ปรับปรุงถนนลูกรัง บ้านโคกพัฒนา หมู่ ที่ 10 ถนนสายทุ่ง มน	เพื่ออำนวยความสะดวก สะดวกในการ เดินทางของ ประชาชน	ถนนลูกรัง ขนาดกว้าง 4.00 ม. ยาว 1,000 ม.โดยมีรายละเอียดตามแบบ แปลนที่ อบต.นาหว้ากำหนด	-	-	500,000	500,000	500,000	การ เดินทาง สะดวกขึ้น	เกษตรกรได้รับ ความสะดวกใน การเดินทาง	กองช่าง

ที่	โครงการ	วัตถุประสงค์	เป้าหมาย (ผลผลิตของโครงการ)	งบประมาณ					ตัวชี้วัด (KPI)	ผลที่คาดว่าจะได้รับ	หน่วยงาน รับผิดชอบหลัก
				2566 (บาท)	2567 (บาท)	2568 (บาท)	2569 (บาท)	2570 (บาท)			
176	ปรับปรุงถนนลูกรังบ้านโคกพัฒนา หมู่ที่ 10 ถนนสายนาแดง	เพื่ออำนวยความสะดวกในการเดินทางของประชาชน	ถนนลูกรัง ขนาดกว้าง 4.00 ม. ยาว 1,000 ม. โดยมีรายละเอียดตามแบบแปลนที่ อบต.นาหนึ่งกำหนด	-	-	500,000	500,000	500,000	การเดินทางสะดวกขึ้น	เกษตรกรได้รับความสะดวกในการเดินทาง	กองช่าง
177	ปรับปรุงถนนลูกรังบ้านโคกพัฒนา หมู่ที่ 10 ถนนสายวังไฮหนองงู	เพื่ออำนวยความสะดวกในการเดินทางของประชาชน	ถนนลูกรัง ขนาดกว้าง 4.00 ม. ยาว 1,000 ม. โดยมีรายละเอียดตามแบบแปลนที่ อบต.นาหนึ่งกำหนด	-	-	500,000	500,000	500,000	การเดินทางสะดวกขึ้น	เกษตรกรได้รับความสะดวกในการเดินทาง	กองช่าง
178	ก่อสร้างรางระบายน้ำคสล. พร้อมฝาปิดถนนสายกลาง หมู่บ้านโคกพัฒนาหมู่ที่ 10	เพื่อระบายน้ำซึ่งป้องกันน้ำท่วมจากการเกิดฝนตกหนัก	รางระบายน้ำ คสล. ขนาดกว้าง 0.40 ม. ลึก 0.50 ม. หนา 0.50 ม. พร้อมฝาปิดยาวรวม 1,000 ม. โดยมีรายละเอียดตามแบบแปลนที่ อบต.นาหนึ่งกำหนด			500,000	1,000,000	1,000,000	ไม่มีน้ำท่วมขังการระบายน้ำดีขึ้น	ช่วยระบายน้ำป้องกันน้ำท่วมจากการเกิดฝนตกหนัก	กองช่าง
179	ขุดลอกเศษดินในระบายน้ำในพื้นที่บ้านโคกพัฒนา หมู่ที่ 10	เพื่อระบายน้ำซึ่งป้องกันน้ำท่วมจากฝนตก	ขุดลอกเศษดินในระบายน้ำ โดยมีรายละเอียดตามแบบแปลนที่ อบต.นาหนึ่งกำหนด	-	-	300,000	300,000	300,000	ไม่มีน้ำท่วมขังการระบายน้ำดีขึ้น	ช่วยระบายน้ำป้องกันน้ำท่วมจากการเกิดฝนตกหนัก	กองช่าง
180	ปรับปรุงระบบท่อเมนส่งน้ำประปาภายในหมู่บ้าน บ้านโคกพัฒนา หมู่ที่ 10	เพื่อส่งเสริมให้ประชาชนมีน้ำสำหรับการอุปโภคบริโภคทุกครัวเรือน	วางท่อส่งน้ำประปาขนาด Ø 2" ยาว 5,000 ม. โดยมีรายละเอียดตามแบบแปลนที่ อบต.นาหนึ่งกำหนด	-		500,000	500,000	-	ไม่ขาดแคลนน้ำอุปโภคบริโภค	ประชาชนมีน้ำประปาบริการครบทุกครัวเรือน	กองช่าง

ที่	โครงการ	วัตถุประสงค์	เป้าหมาย (ผลผลิตของโครงการ)	งบประมาณ					ตัวชี้วัด (KPI)	ผลที่คาดว่าจะได้รับ	หน่วยงาน รับผิดชอบหลัก
				2566 (บาท)	2567 (บาท)	2568 (บาท)	2569 (บาท)	2570 (บาท)			
181	ปรับปรุงระบบการประปาด้วยการติดตั้งระบบไฟฟ้าทดแทนด้วยพลังงานแสงอาทิตย์ บ้านโคกพัฒนา หมู่ที่ 10	เพื่อให้ประชาชนได้ใช้น้ำในราคาประหยัด	ติดตั้งระบบไฟฟ้าทดแทนด้วยพลังงานแสงอาทิตย์โดยมีรายละเอียดตามแบบแปลนที่ อบต.นาหนึ่งกำหนด	-	-	500,000	500,000	500,000	ค่าไฟฟ้าลดลง	ค่าใช้จ่ายของประชาชนลดลง	กองช่าง
182	ก่อสร้างหอถังสูงพร้อมเจาะบ่อบาดาลเพื่อการผลิตประปา บ้านโคกพัฒนา หมู่ที่ 10	ประชาชนมีน้ำประปาใช้อุปโภคบริโภคอย่างเพียงพอ	ก่อสร้างหอถังสูงพร้อมเจาะบ่อบาดาลเพื่อการผลิตประปารายละเอียดตามแบบแปลนที่ อบต.นาหนึ่งกำหนด	-	-	1,000,000	1,000,000	-	มีน้ำประปาใช้ทุกครัวเรือน	มีน้ำเพียงพอต่อการอุปโภคบริโภค	กองช่าง
183	โครงการปรับปรุงถนน คสล.ปูทับด้วยแอสฟัลต์ติกค0อนกรีต แยก รพ.สต.นาหนึ่ง – ตำบลบ้านผือ บ้านใหม่โพธิ์ชัย หมู่ที่ 11	เพื่อให้ประชาชนได้รับความสะดวกในการเดินทาง	ผิวแอสฟัลต์ติกคอนกรีตขนาดกว้าง 5.00 ม. ยาว 404 ม.หนา 0.04 ม.หรือมีพื้นที่ไม่น้อยกว่า 2,020ตร.ม. โดยมีรายละเอียดตามแบบแปลนที่ อบต.นาหนึ่งกำหนด	-	-	500,000	400,000	-	ถนนดีขึ้น	ประชาชนได้รับความสะดวกในการสัญจร	กองช่าง
184	โครงการปรับปรุงถนน คสล.ปูทับด้วยแอสฟัลต์ติกคอนกรีต ซอยแม่กุ่ม - ร.ร.นาหนึ่งพัฒนศึกษา บ้านใหม่โพธิ์ชัย หมู่ที่ 11	เพื่อให้ประชาชนได้รับความสะดวกในการเดินทาง	ผิวแอสฟัลต์ติกคอนกรีตขนาดกว้าง 4.00 ม. ยาว 614 ม.หนา 0.04 ม. หรือมีพื้นที่ไม่น้อยกว่า 2,456 ตร.ม. โดยมีรายละเอียดตามแบบแปลนที่ อบต.นาหนึ่งกำหนด	-	-	500,000	500,000	500,000	ถนนดีขึ้น	ประชาชนได้รับความสะดวกในการสัญจร	กองช่าง

ที่	โครงการ	วัตถุประสงค์	เป้าหมาย (ผลผลิตของโครงการ)	งบประมาณ					ตัวชี้วัด (KPI)	ผลที่คาดว่าจะได้รับ	หน่วยงาน รับผิดชอบหลัก
				2566 (บาท)	2567 (บาท)	2568 (บาท)	2569 (บาท)	2570 (บาท)			
185	โครงการปรับปรุงถนน คสล. ปูทับด้วยแอสฟัลต์ติกคอนกรีต จากสี่แยกใกล้ ศพด.นาหนัง – บ้านของ ผช.ผญบ. จำเริญ หมู่ที่ 11	เพื่อให้ประชาชนได้รับความสะดวกในการเดินทาง	ผิวแอสฟัลต์ติกคอนกรีตขนาดกว้าง 4.00 ยาว 329 ม.หนา 0.04 ม. หรือมีพื้นที่ไม่น้อยกว่า 1,316 ตร.ม.โดยมีรายละเอียดตามแบบแปลนที่อบต.นาหนังกำหนด	-	-	300,000	300,000	-	ถนนดีขึ้น	ประชาชนได้รับความสะดวกในการสัญจร	กองช่าง
186	โครงการปรับปรุงถนน คสล. ปูทับด้วยแอสฟัลต์ติกคอนกรีต จากสามแยกกลางข้าว – สามแยกยายแก้ว หมู่ที่ 11	เพื่อให้ประชาชนได้รับความสะดวกในการเดินทาง	ผิวแอสฟัลต์ติกคอนกรีตขนาดกว้าง 4.00 ยาว 133 ม.หนา 0.04 ม. หรือมีพื้นที่ไม่น้อยกว่า 532 ตร.ม.โดยมีรายละเอียดตามแบบแปลนที่อบต.นาหนังกำหนด	-	-	250,000	-	-	ถนนดีขึ้น	ประชาชนได้รับความสะดวกในการสัญจร	กองช่าง
187	โครงการปรับปรุงถนน คสล. ปูทับด้วยแอสฟัลต์ติกคอนกรีต ซอยข้างตลาดชายแดนบ้านนาเจริญ - นาหนังใหม่โพธิ์ชัย หมู่ที่ 11	เพื่อให้ประชาชนได้รับความสะดวกในการเดินทาง	ผิวแอสฟัลต์ติกคอนกรีตขนาดกว้าง 4.00 ม. ยาว 461 ม.หนา 0.04 ม. หรือมีพื้นที่ไม่น้อยกว่า 1,844 ตร.ม.โดยมีรายละเอียดตามแบบแปลนที่อบต.นาหนังกำหนด	-	-	300,000	300,000	300,000	ถนนดีขึ้น	ประชาชนได้รับความสะดวกในการสัญจร	กองช่าง

ที่	โครงการ	วัตถุประสงค์	เป้าหมาย (ผลผลิตของโครงการ)	งบประมาณ					ตัวชี้วัด (KPI)	ผลที่คาดว่าจะได้รับ	หน่วยงาน รับผิดชอบหลัก
				2566 (บาท)	2567 (บาท)	2568 (บาท)	2569 (บาท)	2570 (บาท)			
188	โครงการปรับปรุงถนนคสล.ปูทับด้วยแอสฟัลต์ติกคอนกรีต จากซอยบ้านยายส้ม หมู่ที่ 11 - ป้มน้ำมันสมเกียรติ หมู่ที่ 1	เพื่อให้ประชาชนได้รับความสะดวกในการเดินทาง	ผิวแอสฟัลต์ติกคอนกรีตขนาดกว้าง 4.00 ม. ยาว 217 ม. หนา 0.04 ม. หรือมีพื้นที่ไม่น้อยกว่า 868 ตร.ม.โดยมีรายละเอียดตามแบบแปลนที่ อบต.นาหนึ่งกำหนด	-	-	200,000	200,000	-	ถนนดีขึ้น	ประชาชนได้รับความสะดวกในการสัญจร	กองช่าง
189	โครงการปรับปรุงถนนคสล.ปูทับด้วยแอสฟัลต์ติกคอนกรีต ซอยสระพังทอง ใหม่โพธิ์ชัย หมู่ที่ 11	เพื่อให้ประชาชนได้รับความสะดวกในการเดินทาง	ผิวแอสฟัลต์ติกคอนกรีตขนาดกว้าง 4.00 ม. ยาว 390 ม. หนา 0.04 ม. หรือมีพื้นที่ไม่น้อยกว่า 1,560 ตร.ม.โดยมีรายละเอียดตามแบบแปลนที่ อบต.นาหนึ่งกำหนด	-	-	200,000	200,000	200,000	ถนนดีขึ้น	ประชาชนได้รับความสะดวกในการสัญจร	กองช่าง
190	ก่อสร้างรางระบายน้ำคสล. พร้อมฝาปิดจากบริเวณแยก รพ.สต.นาหนึ่ง - ตำบลบ้านผือ บ้านใหม่โพธิ์ชัยหมู่ที่ 11	เพื่อระบายน้ำซึ่งป้องกันน้ำท่วมจากการเกิดฝนตกหนัก	รางระบายน้ำ คสล. ขนาดกว้าง 0.40 ม. ลึก 0.50 ม. หนา 0.50 ม. พร้อมฝาปิดยาวรวม 500 ม.โดยมีรายละเอียดตามแบบแปลนที่ อบต.นาหนึ่งกำหนด	-	-	500,000	500,000	-	ไม่มีน้ำท่วมซึ่งการระบายน้ำดีขึ้น	ช่วยระบายน้ำป้องกันน้ำท่วม การเกิดฝนตกหนัก	กองช่าง
191	ก่อสร้างรางระบายน้ำคสล. พร้อมฝาปิดถนนกลางบ้านไปวัดศรีอุดมพร บ้านใหม่โพธิ์ชัย หมู่ที่ 11	เพื่อระบายน้ำซึ่งป้องกันน้ำท่วมจากการเกิดฝนตกหนัก	รางระบายน้ำ คสล. ขนาดกว้าง 0.40 ม. ลึก 0.50 ม. หนา 0.50 ม. พร้อมฝาปิดยาวรวม 600 ม.โดยมีรายละเอียดตามแบบแปลนที่ อบต.นาหนึ่งกำหนด	-	-	400,000	400,000	400,000	ไม่มีน้ำท่วมซึ่งการระบายน้ำดีขึ้น	ช่วยระบายน้ำป้องกันน้ำท่วม การเกิดฝนตกหนัก	กองช่าง

ที่	โครงการ	วัตถุประสงค์	เป้าหมาย (ผลผลิตของโครงการ)	งบประมาณ					ตัวชี้วัด (KPI)	ผลที่คาดว่าจะ ได้รับ	หน่วยงาน รับผิดชอบหลัก
				2566 (บาท)	2567 (บาท)	2568 (บาท)	2569 (บาท)	2570 (บาท)			
192	ก่อสร้างรางระบายน้ำ คสล. พร้อมฝาปิดถนนจาก ศพต.นาหนัง – บ้านคำ เสน บ้านใหม่โพธิ์ชัย หมู่ที่ 11	เพื่อระบายน้ำซึ่ง ป้องกันน้ำท่วมจาก การเกิดฝนตกหนัก	รางระบายน้ำ คสล. ขนาดกว้าง 0.40 ม. ลึก 0.50 ม. หนา 0.50 ม. พร้อม ฝาปิดยาวรวม 600 ม.โดยมี รายละเอียดตามแบบแปลนที่ อบต.นา หนังกำหนด	-	-	400,000	400,000	400,000	ไม่มีน้ำท่วม ซึ่งการ ระบายน้ำดี ขึ้น	ช่วยระบายน้ำ ป้องกันน้ำท่วม การเกิดฝน ตกหนัก	กองช่าง
193	ก่อสร้างรางระบายน้ำ คสล. พร้อมฝาปิดถนนจาก ศพต.นาหนัง – สามแยก แม่ฮู้ บ้านใหม่โพธิ์ชัย หมู่ที่ 11	เพื่อระบายน้ำซึ่ง ป้องกันน้ำท่วมจาก การเกิดฝนตกหนัก	รางระบายน้ำ คสล. ขนาดกว้าง 0.40 ม. ลึก 0.50 ม. หนา 0.50 ม. พร้อม ฝาปิดยาวรวม 400 ม.โดยมี รายละเอียดตามแบบแปลนที่ อบต.นา หนังกำหนด	-	-	300,000	300,000	300,000	ไม่มีน้ำท่วม ซึ่งการ ระบายน้ำดี ขึ้น	ช่วยระบายน้ำ ป้องกันน้ำท่วม การเกิดฝน ตกหนัก	กองช่าง
194	ก่อสร้างรางระบายน้ำ คสล. พร้อมฝาปิดถนนจาก สามแยกเขตแดนนาเจริญ- ตำบลบ้านผือ บ้านใหม่โพธิ์ ชัย หมู่ที่ 11	เพื่อระบายน้ำซึ่ง ป้องกันน้ำท่วมจาก การเกิดฝนตกหนัก	รางระบายน้ำ คสล. ขนาด กว้าง 0.40 ม. ลึก 0.50 ม. หนา 0.50 ม. พร้อมฝาปิดยาวรวม 700 ม.โดยมีรายละเอียดตามแบบแปลนที่ อบต.นาหนังกำหนด	-	-	500,000	500,000	500,000	ไม่มีน้ำท่วม ซึ่งการ ระบายน้ำดี ขึ้น	ช่วยระบายน้ำ ป้องกันน้ำท่วม การเกิดฝน ตกหนัก	กองช่าง
195	ก่อสร้างรางระบายน้ำ คสล. พร้อมฝาปิดถนน ซอยแม่กุ่ม - ร.ร.นา หนังพัฒนศึกษา บ้าน ใหม่โพธิ์ชัย หมู่ที่ 11	เพื่อระบายน้ำซึ่ง ป้องกันน้ำท่วมจาก การเกิดฝนตกหนัก	รางระบายน้ำ คสล. ขนาด กว้าง 0.40 ม. ลึก 0.50 ม. หนา 0.50 ม. พร้อมฝาปิดยาวรวม 400 ม.โดยมีรายละเอียดตามแบบแปลนที่ อบต.นาหนังกำหนด	-	-	300,000	300,000	300,000	ไม่มีน้ำท่วม ซึ่งการ ระบายน้ำดี ขึ้น	ช่วยระบายน้ำ ป้องกันน้ำท่วม การเกิดฝน ตกหนัก	กองช่าง

ที่	โครงการ	วัตถุประสงค์	เป้าหมาย (ผลผลิตของโครงการ)	งบประมาณ					ตัวชี้วัด (KPI)	ผลที่คาดว่าจะได้รับ	หน่วยงาน รับผิดชอบหลัก
				2566 (บาท)	2567 (บาท)	2568 (บาท)	2569 (บาท)	2570 (บาท)			
196	ก่อสร้างรางระบายน้ำ คสล. พร้อมฝาปิดจาก สี่ แยกใกล้ ศพต.นาหนัง – บ้านของ ผช.ผญบ.จำเริญ หมู่ที่ 11	เพื่อระบายน้ำซึ่ง ป้องกันน้ำท่วมจาก การเกิดฝนตกหนัก	รางระบายน้ำ คสล. ขนาด กว้าง 0.40 ม. ลึก 0.50 ม. หนา 0.50 ม. พร้อมฝาปิด ยาวรวม 500 ม.โดยมี รายละเอียดตามแบบแปลนที่ อบต.นาหนังกำหนด	-	-	400,000	400,000	400,000	ไม่มีน้ำท่วม ซึ่งการ ระบายน้ำดี ขึ้น	ช่วยระบายน้ำ ป้องกันน้ำท่วม การเกิดฝน ตกหนัก	กองช่าง
197	ก่อสร้างรางระบายน้ำ คสล. พร้อมฝาปิดจากสาม แยกนางข้าว – สามแยก ยายแก้ว บ้านใหม่โพธิ์ชัย หมู่ที่ 11	เพื่อระบายน้ำซึ่ง ป้องกันน้ำท่วมจาก การเกิดฝนตกหนัก	รางระบายน้ำ คสล. ขนาด กว้าง 0.40 ม. ลึก 0.50 ม. หนา 0.50 ม. พร้อมฝาปิด ยาวรวม 400 ม.โดยมี รายละเอียดตามแบบแปลนที่ อบต.นาหนังกำหนด	-	-	300,000	300,000	300,000	ไม่มีน้ำท่วม ซึ่งการ ระบายน้ำดี ขึ้น	ช่วยระบายน้ำ ป้องกันน้ำท่วม การเกิดฝน ตกหนัก	กองช่าง
198	ก่อสร้างรางระบายน้ำ คสล. พร้อมฝาปิดซอยข้าง ตลาดขายแคนบ้านนา เจริญ - นาหนัง ใหม่โพธิ์ ชัย หมู่ที่ 11	เพื่อระบายน้ำซึ่ง ป้องกันน้ำท่วมจาก การเกิดฝนตกหนัก	รางระบายน้ำ คสล. ขนาด กว้าง 0.40 ม. ลึก 0.50 ม. หนา 0.50 ม. พร้อมฝาปิด ยาวรวม 400 ม.โดยมี รายละเอียดตามแบบแปลนที่ อบต.นาหนังกำหนด	-	-	300,000	300,000	300,000	ไม่มีน้ำท่วม ซึ่งการ ระบายน้ำดี ขึ้น	ช่วยระบายน้ำ ป้องกันน้ำท่วม การเกิดฝน ตกหนัก	กองช่าง

ที่	โครงการ	วัตถุประสงค์	เป้าหมาย (ผลผลิตของโครงการ)	งบประมาณ					ตัวชี้วัด (KPI)	ผลที่คาดว่าจะได้รับ	หน่วยงาน รับผิดชอบหลัก
				2566 (บาท)	2567 (บาท)	2568 (บาท)	2569 (บาท)	2570 (บาท)			
199	ก่อสร้างรางระบายน้ำ คสล. พร้อมฝาปิดจาก แยก ซอย ร.ร. น.า หนังพัฒนศึกษา หมู่ที่11	เพื่อระบายน้ำซึ่ง ป้องกันน้ำท่วม จากการเกิดฝนตก หนัก	รางระบายน้ำ คสล. ขนาด กว้าง 0.40 ม. ลึก 0.50 ม. หนา 0.50 ม. พร้อมฝาปิดยาวรวม 400 ม.โดยมีรายละเอียดตามแบบ แปลนที่ อบต.นาหนังกำหนด	-	-	300,000	300,000	300,000	ไม่มีน้ำท่วม ซึ่งการ ระบายน้ำดี ขึ้น	ช่วยระบายน้ำ ป้องกันน้ำท่วม การเกิดฝน ตกหนัก	กองช่าง
200	ก่อสร้างรางระบายน้ำ คสล. พร้อมฝาปิดจาก ซอยบ้านยายส้ม หมู่ที่ 11- บัมน้ำมันสมเกียรติ หมู่ที่ 1ศึกษา หมู่ที่ 11	เพื่อระบายน้ำซึ่ง ป้องกันน้ำท่วม จากการเกิดฝนตก หนัก	รางระบายน้ำ คสล. ขนาด กว้าง 0.40 ม. ลึก 0.50 ม. หนา 0.50 ม. พร้อมฝาปิดยาวรวม 400 ม.โดยมีรายละเอียดตามแบบ แปลนที่ อบต.นาหนังกำหนด	-	-	300,000	300,000	300,000	ไม่มีน้ำท่วม ซึ่งการ ระบายน้ำดี ขึ้น	ช่วยระบายน้ำ ป้องกันน้ำท่วม การเกิดฝน ตกหนัก	กองช่าง
201	ก่อสร้างรางระบายน้ำ คสล. พร้อมฝาปิดจาก ซอยน้อยแม่โค หมู่ที่ 11 - บ้านคำสว่าง	เพื่อระบายน้ำซึ่ง ป้องกันน้ำท่วม จากการเกิดฝนตก หนัก	รางระบายน้ำ คสล. ขนาดกว้าง 0.40 ม. ลึก 0.50 ม. หนา 0.50 ม. พร้อมฝาปิดยาวรวม 200 ม. โดยมีรายละเอียดตามแบบแปลน ที่ อบต.นาหนังกำหนด	-	-	250,000	250,000	-	ไม่มีน้ำท่วม ซึ่งการ ระบายน้ำดี ขึ้น	ช่วยระบายน้ำ ป้องกันน้ำท่วม การเกิดฝน ตกหนัก	กองช่าง
202	ก่อสร้างรางระบายน้ำ คสล. พร้อมฝาปิดซอย นางสุภาพ จตุคาม บ้านใหม่โพธิ์ชัย หมู่ที่ 11	เพื่อระบายน้ำซึ่ง ป้องกันน้ำท่วม จากการเกิดฝนตก หนัก	รางระบายน้ำ คสล. ขนาด กว้าง 0.40 ม. ลึก 0.50 ม. หนา 0.50 ม. พร้อมฝาปิดยาวรวม 300 ม.โดยมีรายละเอียดตามแบบ แปลนที่ อบต.นาหนังกำหนด	-	-	250,000	250,000	250,000	ไม่มีน้ำท่วม ซึ่งการ ระบายน้ำดี ขึ้น	ช่วยระบายน้ำ ป้องกันน้ำท่วม การเกิดฝน ตกหนัก	กองช่าง

ที่	โครงการ	วัตถุประสงค์	เป้าหมาย (ผลผลิตของโครงการ)	งบประมาณ					ตัวชี้วัด (KPI)	ผลที่คาดว่าจะได้รับ	หน่วยงาน รับผิดชอบหลัก
				2566 (บาท)	2567 (บาท)	2568 (บาท)	2569 (บาท)	2570 (บาท)			
203	ก่อสร้างรางระบายน้ำ คสล. พร้อมฝาปิดขอยสระพังทอง บ้านใหม่โพธิ์ชัย หมู่ที่ 11	เพื่อระบายน้ำซึ่งป้องกันน้ำท่วมจากการเกิดฝนตกหนัก	รางระบายน้ำ คสล.ขนาดกว้าง 0.40 ม. ลึก 0.50 ม. หนา 0.50 ม. พร้อมฝาปิดยาวรวม 300 ม.โดยมีรายละเอียดตามแบบแปลนที่ อบต.นาหนึ่งกำหนด	-	-	250,000	250,000	-	ไม่มีน้ำท่วมซึ่งการระบายน้ำดีขึ้น	ช่วยระบายน้ำป้องกันน้ำท่วมจากการเกิดฝนตกหนัก	กองช่าง
204	ปรับปรุงถนนลูกรังสายโศกน้ำกิน – บ้านลาด บ้านใหม่โพธิ์ชัย หมู่ที่ 11	เพื่ออำนวยความสะดวกในการเดินทางของประชาชน	ถนนลูกรัง ขนาดกว้าง 4.00 ม. ยาว 1,000 ม.โดยมีรายละเอียดตามแบบแปลนที่ อบต.นาหนึ่งกำหนด	-	-	500,000	500,000	-	การเดินทางสะดวกขึ้น	เกษตรกรได้รับความสะดวกในการเดินทาง	กองช่าง
205	ปรับปรุงถนนลูกรังสายดงสาร – คำเสน บ้านใหม่โพธิ์ชัย หมู่ที่ 11	เพื่ออำนวยความสะดวกในการเดินทางของประชาชน	ถนนลูกรัง ขนาดกว้าง 5.00 ม.ยาว 2,000 ม.โดยมีรายละเอียดตามแบบแปลนที่ อบต.นาหนึ่งกำหนด	-	-	500,000	500,000	-	การเดินทางสะดวกขึ้น	เกษตรกรได้รับความสะดวกในการเดินทาง	กองช่าง
206	ปรับปรุงถนนลูกรังสายบ่อขยะห้วยไร่ บ้านใหม่โพธิ์ชัย หมู่ที่ 11	เพื่ออำนวยความสะดวกในการเดินทางของประชาชน	ถนนลูกรัง ขนาดกว้าง 5.00 ม. ยาว 1,000 ม.โดยมีรายละเอียดตามแบบแปลนที่ อบต.นาหนึ่งกำหนด	-	-	500,000	500,000	-	การเดินทางสะดวกขึ้น	เกษตรกรได้รับความสะดวกในการเดินทาง	กองช่าง
207	ปรับปรุงถนนลูกรังสายดงเป – บำกว้าง บ้านใหม่โพธิ์ชัย หมู่ที่ 11	เพื่ออำนวยความสะดวกในการเดินทางของประชาชน	ถนนลูกรัง ขนาดกว้าง 5.00 ม. ยาว 1,000 ม.โดยมีรายละเอียดตามแบบแปลนที่ อบต.นาหนึ่งกำหนด	-	-	500,000	500,000	-	การเดินทางสะดวกขึ้น	เกษตรกรได้รับความสะดวกในการเดินทาง	กองช่าง
208	ปรับปรุงถนนลูกรังสายบ้านหวาน-ห้วยแคน บำใหญ่ บ้านใหม่โพธิ์ชัย หมู่ที่ 11	เพื่ออำนวยความสะดวกในการเดินทางของประชาชน	ถนนลูกรัง ขนาดกว้าง 5.00 ม. ยาว 1,000 ม.โดยมีรายละเอียดตามแบบแปลนที่ อบต.นาหนึ่งกำหนด	-	-	500,000	500,000	-	การเดินทางสะดวกขึ้น	เกษตรกรได้รับความสะดวกในการเดินทาง	กองช่าง

ที่	โครงการ	วัตถุประสงค์	เป้าหมาย (ผลผลิตของโครงการ)	งบประมาณ					ตัวชี้วัด (KPI)	ผลที่คาดว่าจะได้รับ	หน่วยงาน รับผิดชอบหลัก
				2566 (บาท)	2567 (บาท)	2568 (บาท)	2569 (บาท)	2570 (บาท)			
209	ปรับปรุงถนนลูกรังสาย ห้วยไร่ - บ้านหว่านบ้าน ใหม่โพธิ์ชัย หมู่ที่ 11	เพื่ออำนวยความสะดวก สะดวกในการ เดินทางของ ประชาชน	ถนนลูกรัง ขนาดกว้าง 5.00 ม. ยาว 1,500 ม.โดยมีรายละเอียด ตามแบบแปลนที่ อบต.นาหนึ่ง กำหนด	-	500,000	500,000	500,000	-	การเดินทาง สะดวกขึ้น	เกษตรกรได้รับ ความสะดวกใน การเดินทาง	กองช่าง
210	ปรับปรุงถนนลูกรังสาย หนองว่า - ห้วยหินกอง บ้านใหม่โพธิ์ชัย หมู่ที่ 11	เพื่ออำนวยความสะดวก สะดวกในการ เดินทางของ ประชาชน	ถนนลูกรัง ขนาดกว้าง 5.00 ม. ยาว 1,000 ม.โดยมีรายละเอียด ตามแบบแปลนที่ อบต.นาหนึ่ง กำหนด	-	500,000	500,000	500,000	-	การเดินทาง สะดวกขึ้น	เกษตรกรได้รับ ความสะดวกใน การเดินทาง	กองช่าง
211	ก่อสร้างถนน คสล. สายโคกน้ำกิน - บ้าน ลาด บ้านใหม่โพธิ์ชัย หมู่ที่ 11	ราษฎรได้รับความ สะดวกในการสัญจร ไปมา	ถนน คสล. ขนาดกว้าง 4.00 ม. ยาว1,000 ม.หนา 0.15 ม.หรือมี พื้นที่ไม่น้อยกว่า 4,000 ตร.ม.โดย มีรายละเอียดตามแบบแปลนที่ อบต.นาหนึ่งกำหนด	-	500,000	500,000	500,000	500,000	ถนนดีขึ้น	ราษฎรได้รับ ความสะดวกใน การสัญจร,ลด ปัญหาฝุ่น ละออง	กองช่าง
212	ก่อสร้างถนน คสล. สายดงสาร - คำเสน บ้านใหม่โพธิ์ชัย หมู่ที่ 11	ราษฎรได้รับความ สะดวกในการสัญจร ไปมา	ถนน คสล. ขนาดกว้าง 4.00 ม. ยาว700 ม.หนา 0.15 ม.หรือมี พื้นที่ไม่น้อยกว่า 2,800 ตร.ม.โดย มีรายละเอียดตามแบบแปลนที่ อบต.นาหนึ่งกำหนด	-	500,000	500,000	500,000	500,000	ถนนดีขึ้น	ราษฎรได้รับ ความสะดวกใน การสัญจร,ลด ปัญหาฝุ่น ละออง	กองช่าง

ที่	โครงการ	วัตถุประสงค์	เป้าหมาย (ผลผลิตของโครงการ)	งบประมาณ					ตัวชี้วัด (KPI)	ผลที่คาดว่าจะได้รับ	หน่วยงาน รับผิดชอบหลัก
				2566 (บาท)	2567 (บาท)	2568 (บาท)	2569 (บาท)	2570 (บาท)			
213	ก่อสร้างถนน คสล. หมู่ที่ 11 สายบ่อ ขยะห้วยไร่	ราษฎรได้รับความ สะดวกในการ สัญจรไปมา	ถนน คสล. ขนาดกว้าง 5.00 ม. ยาว 1,000 ม. หนา 0.15 ม.หรือมีพื้นที่ ไม่น้อยกว่า 5,000 ตร.ม.โดยมี รายละเอียดตามแบบแปลนที่ อบต. นาหนึ่งกำหนด	-	500,000	500,000	500,000	500,000	การเดินทาง สะดวกขึ้น	ราษฎรได้รับ ความสะดวกใน การสัญจร,ลด ปัญหาฝุ่น ละออง	กองช่าง
214	ก่อสร้างถนน คสล. หมู่ที่ 11 บ้านหว่าน - ห้วยแคนป่าใหญ่	ราษฎรได้รับความ สะดวกในการ สัญจรไปมา	ถนน คสล. ขนาดกว้าง 5.00 ม. ยาว 1,000 ม.หนา 0.15 ม.หรือมีพื้นที่ไม่ น้อยกว่า 5,000 ตร.ม.โดยมี รายละเอียดตามแบบแปลนที่ อบต. นาหนึ่งกำหนด	-	500,000	500,000	500,000	500,000	การเดินทาง สะดวกขึ้น	ราษฎรได้รับ ความสะดวกใน การสัญจร,ลด ปัญหาฝุ่น ละออง	กองช่าง
215	ก่อสร้างถนน คสล. หมู่ที่ 11 สายดงเป้ - บำกวาง	ราษฎรได้รับความ สะดวกในการ สัญจรไปมา	ถนน คสล. ขนาดกว้าง 5.00 ม. ยาว 1,000 ม. หนา 0.15 ม.หรือมีพื้นที่ ไม่น้อยกว่า 5,000 ตร.ม.โดยมี รายละเอียดตามแบบแปลนที่ อบต. นาหนึ่งกำหนด	-	500,000	500,000	500,000	500,000	การเดินทาง สะดวกขึ้น	ราษฎรได้รับ ความสะดวกใน การสัญจร,ลด ปัญหาฝุ่น ละออง	กองช่าง
216	ก่อสร้างถนน คสล. หมู่ที่ 11 สายห้วยไร่ - บ้านหว่าน	ราษฎรได้รับความ สะดวกในการ สัญจรไปมา	ถนน คสล. ขนาดกว้าง 5.00 ม. ยาว 1,000 ม.หนา 0.15 ม.หรือมีพื้นที่ไม่ น้อยกว่า ตร.ม.โดยมีรายละเอียด ตามแบบแปลนที่ อบต.นาหนึ่ง กำหนด	-	500,000	500,000	500,000	500,000	การเดินทาง สะดวกขึ้น	ราษฎรได้รับ ความสะดวกใน การสัญจร,ลด ปัญหาฝุ่น ละออง	กองช่าง

ที่	โครงการ	วัตถุประสงค์	เป้าหมาย (ผลผลิตของโครงการ)	งบประมาณ					ตัวชี้วัด (KPI)	ผลที่คาดว่าจะได้รับ	หน่วยงาน รับผิดชอบหลัก
				2566 (บาท)	2567 (บาท)	2568 (บาท)	2569 (บาท)	2570 (บาท)			
217	ก่อสร้างถนน คสล. หมู่ที่ 11 สายหนองวัว - หินกอง	ราษฎรได้รับความสะดวกในการสัญจรไปมา	ถนน คสล. ขนาดกว้าง 5.00 ม. ยาว 1,000 ม.หนา 0.15 ม.หรือมีพื้นที่ไม่น้อยกว่า 5,000 ตร.ม.โดยมีรายละเอียดตามแบบแปลนที่ อบต.นาหนึ่งกำหนด	-	-	500,000	500,000	500,000	การเดินทางสะดวกขึ้น	ราษฎรได้รับความสะดวกในการสัญจร,ลดปัญหาฝุ่นละออง	กองช่าง
218	ขยายเขตบริการประปา หมู่ที่ 11 สาย โศกน้ำกิน - บ้านลาด	เพื่อส่งเสริมให้ประชาชนมีน้ำสำหรับการอุปโภคบริโภคทุกครัวเรือน	วางท่อส่งน้ำประปา Ø ขนาด 2" ยาว 2,000 ม.โดยมีรายละเอียดตามแบบแปลนที่ อบต.นาหนึ่งกำหนด	-	-	200,000	-	-	ไม่ขาดแคลนน้ำอุปโภคบริโภค	ประชาชนมีน้ำประปาบริการครบทุกครัวเรือน	กองช่าง
219	ขยายเขตบริการประปา หมู่ที่ 11 สาย ดงสาร - คำแสน	เพื่อส่งเสริมให้ประชาชนมีน้ำสำหรับการอุปโภคบริโภคทุกครัวเรือน	วางท่อส่งน้ำประปา Ø ขนาด 2" ยาว 2,000 ม.โดยมีรายละเอียดตามแบบแปลนที่ อบต.นาหนึ่งกำหนด	-	-	200,000	-	-	ไม่ขาดแคลนน้ำอุปโภคบริโภค	ประชาชนมีน้ำประปาบริการครบทุกครัวเรือน	กองช่าง
220	ขยายเขตบริการประปา หมู่ที่ 11 สาย ป่อขะห้วยไร่	เพื่อส่งเสริมให้ประชาชนมีน้ำสำหรับการอุปโภคบริโภคทุกครัวเรือน	วางท่อส่งน้ำประปา Ø ขนาด 2" ยาว 2,000 ม.โดยมีรายละเอียดตามแบบแปลนที่ อบต.นาหนึ่งกำหนด	-	-	200,000	-	-	ไม่ขาดแคลนน้ำอุปโภคบริโภค	ประชาชนมีน้ำประปาบริการครบทุกครัวเรือน	กองช่าง
221	ขยายเขตบริการประปา หมู่ที่ 11 บ้านหว่าน - ห้วยแคนบ่าใหญ่ - ดงมะไฟ	เพื่อส่งเสริมให้ประชาชนมีน้ำสำหรับการอุปโภคบริโภคทุกครัวเรือน	วางท่อส่งน้ำประปา Ø ขนาด 2" ยาว 2,000 ม.โดยมีรายละเอียดตามแบบแปลนที่ อบต.นาหนึ่งกำหนด	-	-	200,000	-	-	ไม่ขาดแคลนน้ำอุปโภคบริโภค	ประชาชนมีน้ำประปาบริการครบทุกครัวเรือน	กองช่าง

ที่	โครงการ	วัตถุประสงค์	เป้าหมาย (ผลผลิตของโครงการ)	งบประมาณ					ตัวชี้วัด (KPI)	ผลที่คาดว่าจะได้รับ	หน่วยงาน รับผิดชอบหลัก
				2566 (บาท)	2567 (บาท)	2568 (บาท)	2569 (บาท)	2570 (บาท)			
222	ขยายเขตบริการ ประปา หมู่ที่ 11 สาย ดงเป้ – บำกว้าง	เพื่อส่งเสริมให้ประชาชน มีน้ำสำหรับการอุปโภค บริโภคทุกครัวเรือน	วางท่อส่งน้ำประปา Ø ขนาด 2” ยาว 2,000 ม.โดยมีรายละเอียดตาม แบบแปลนที่ อบต.นาหนังกำหนด	-	-	200,000	200,000	-	ไม่ขาดแคลน น้ำอุปโภค บริโภค	ประชาชนมี น้ำประปาบริการ ครบทุกครัวเรือน	กองช่าง
223	ขยายเขตบริการ ประปา หมู่ที่ 11 สาย ห้วยไร่ – บ้านหว่าน	เพื่อส่งเสริมให้ประชาชน มีน้ำสำหรับการอุปโภค บริโภคทุกครัวเรือน	วางท่อส่งน้ำประปา Ø ขนาด 2” ยาว 2,000 ม.โดยมีรายละเอียดตาม แบบแปลนที่ อบต.นาหนังกำหนด	-	-	200,000	200,000	-	ไม่ขาดแคลน น้ำอุปโภค บริโภค	ประชาชนมี น้ำประปาบริการ ครบทุกครัวเรือน	กองช่าง
224	ขยายเขตบริการ ประปา หมู่ที่ 11 สาย หนองวัว – ห้วยหิน กอง	เพื่อส่งเสริมให้ประชาชน มีน้ำสำหรับการอุปโภค บริโภคทุกครัวเรือน	วางท่อส่งน้ำประปา Ø ขนาด 2” ยาว 2,000 ม.โดยมีรายละเอียดตาม แบบแปลนที่ อบต.นาหนังกำหนด	-	-	200,000	200,000	-	ไม่ขาดแคลน น้ำอุปโภค บริโภค	ประชาชนมี น้ำประปาบริการ ครบทุกครัวเรือน	กองช่าง
225	ขยายเขตบริการ ประปา หมู่ที่ 11 สายป่าใหญ่ - หนอง แอก ตำบลบ้านฝ้อ	เพื่อส่งเสริมให้ประชาชน มีน้ำสำหรับการอุปโภค บริโภคทุกครัวเรือน	วางท่อส่งน้ำประปา Ø ขนาด 2” ยาว 2,000 ม.โดยมีรายละเอียดตาม แบบแปลนที่ อบต.นาหนังกำหนด	-	-	200,000	200,000	-	ไม่ขาดแคลน น้ำอุปโภค บริโภค	ประชาชนมี น้ำประปาบริการ ครบทุกครัวเรือน	กองช่าง
226	ปรับปรุงระบบการ ประปาด้วยการติดตั้ง ระบบไฟฟ้าทดแทน ด้วยพลังงาน แสงอาทิตย์ บ้านใหม่ โพธิ์ชัย หมู่ที่ 11	เพื่อให้ประชาชนได้ใช้ น้ำในราคาประหยัด	ติดตั้งระบบไฟฟ้าทดแทนด้วยพลังงาน แสงอาทิตย์ติดตั้งระบบไฟฟ้าทดแทน ด้วยพลังงานแสงอาทิตย์	-	-	500,000	500,000	500,000	ค่าไฟฟ้า ลดลง	ค่าใช้จ่ายของ ประชาชนลดลง	กองช่าง

ที่	โครงการ	วัตถุประสงค์	เป้าหมาย (ผลผลิตของโครงการ)	งบประมาณ					ตัวชี้วัด (KPI)	ผลที่คาดว่าจะได้รับ	หน่วยงาน รับผิดชอบหลัก
				2566 (บาท)	2567 (บาท)	2568 (บาท)	2569 (บาท)	2570 (บาท)			
227	โครงการก่อสร้างระบบผลิตน้ำประปาขนาดใหญ่ บ้านใหม่โพธิ์ชัย หมู่ที่ 11	เพื่อผลิตน้ำประปาที่มีคุณภาพและเพียงพอต่อการบริโภคอุปโภคของประชาชนในพื้นที่	ระบบประปาตามบัญชีนวัตกรรม โดยมีรายละเอียดตามแบบแปลนที่ อบต.นาหนึ่งกำหนด	-	-	6,000,000	6,000,000	6,000,000	ไม่ขาดแคลนน้ำอุปโภคบริโภค	ประชาชนในพื้นที่ที่มีน้ำเพียงพอต่อการอุปโภค บริโภค	กองช่าง
228	ขุดลอกเศษดินในระบายน้ำ ในพื้นที่บ้านใหม่โพธิ์ชัย หมู่ที่ 11	เพื่อระบายน้ำซึ่งป้องกันน้ำท่วมจากฝนตก	ขุดลอกเศษดินในระบายน้ำ โดยมีรายละเอียดตามแบบแปลนที่ อบต.นาหนึ่งกำหนด	-	-	300,000	300,000	300,000	ไม่มีน้ำท่วมขังการระบายน้ำดีขึ้น	ช่วยระบายน้ำป้องกันน้ำท่วม การเกิดฝนตกหนัก	กองช่าง
229	ก่อสร้างถนน คสล. สายวัดคำชมภู บ้านโพธิ์ศรี หมู่ที่ 12	ราษฎรได้รับความสะดวกในการสัญจรไปมา	ถนน คสล. ขนาดกว้าง 5.00 ม. ยาว 1,500 ม. หนา 0.15 ม. หรือมีพื้นที่ไม่น้อยกว่า 7,500 ตร.ม. โดยมีรายละเอียดตามแบบแปลนที่ อบต.นาหนึ่งกำหนด	-	500,000	500,000	500,000	500,000	ถนนดีขึ้น	ราษฎรได้รับความสะดวกในการสัญจร,ลดปัญหาฝุ่นละออง	กองช่าง
230	ก่อสร้างถนน คสล. สายวัดป่าอริยมรรค บ้านโพธิ์ศรี หมู่ที่ 12	ราษฎรได้รับความสะดวกในการสัญจรไปมา	ถนน คสล. ขนาดกว้าง 4.00 ม. ยาว 130 ม. หนา 0.15 ม. หรือมีพื้นที่ไม่น้อยกว่า 520 ตร.ม. โดยมีรายละเอียดตามแบบแปลนที่ อบต.นาหนึ่งกำหนด	-	-	350,000	-	-	ถนนดีขึ้น	ราษฎรได้รับความสะดวกในการสัญจร,ลดปัญหาฝุ่นละออง	กองช่าง

ที่	โครงการ	วัตถุประสงค์	เป้าหมาย (ผลผลิตของโครงการ)	งบประมาณ					ตัวชี้วัด (KPI)	ผลที่คาดว่าจะได้รับ	หน่วยงาน รับผิดชอบหลัก
				2566 (บาท)	2567 (บาท)	2568 (บาท)	2569 (บาท)	2570 (บาท)			
231	ก่อสร้างถนน คสล. สายวิสาทกิจชุมชน บ้านโพธิ์ศรี หมู่ที่ 12	ราษฎรได้รับความสะดวกในการสัญจรไปมา	ถนน คสล. ขนาดกว้าง 4.00 ม. ยาว 500 ม. หนา 0.15 ม. หรือมีพื้นที่ไม่น้อยกว่า 2,000 ตร.ม. โดยมีรายละเอียดตามแบบแปลนที่ อบต.นาหนังกำหนด	-	-	500,000	500,000	-	ถนนดีขึ้น	ราษฎรได้รับความสะดวกในการสัญจร,ลดปัญหาฝุ่นละออง	กองช่าง
232	ก่อสร้างถนน คสล. สายบ้านโพธิ์ศรี หมู่ที่ 12 ไปบ้านหนองหอย	ราษฎรได้รับความสะดวกในการสัญจรไปมา	ถนน คสล. ขนาดกว้าง 5.00 ม. ยาว 4,000 ม. หนา 0.15 ม. หรือมีพื้นที่ไม่น้อยกว่า 20,000 ตร.ม. โดยมีรายละเอียดตามแบบแปลนที่ อบต.นาหนังกำหนด	-	-	4,000,000	4,000,000	4,000,000	ถนนดีขึ้น	ราษฎรได้รับความสะดวกในการสัญจร,ลดปัญหาฝุ่นละออง	กองช่าง
234	โครงการปรับปรุงถนน คสล.ปูทับด้วยแอสฟัลท์ ดิกคอนกรีต ถนนสายวัดป่าคำชมภู บ้านโพธิ์ศรี หมู่ที่ 12	เพื่อให้ประชาชนได้รับความสะดวกในการเดินทาง	ผิวแอสฟัลท์ติกคอนกรีตขนาดกว้าง 4.00 ม. ยาว 420 ม.กว้าง 5.00 ม.ยาว 188 ม. หนา 0.04 ม. หรือมีพื้นที่ไม่น้อยกว่า 2,620 ตร.ม. โดยมีรายละเอียดตามแบบแปลนที่ อบต.นาหนังกำหนด	-	-	500,000	500,000	-	ถนนดีขึ้น	ประชาชนได้รับความสะดวกในการสัญจร	กองช่าง
235	โครงการปรับปรุงถนน คสล.ปูทับด้วยแอสฟัลท์ ดิกคอนกรีต ถนนสายวัดป่าอริยมรรค บ้านโพธิ์ศรี หมู่ที่ 12	เพื่อให้ประชาชนได้รับความสะดวกในการเดินทาง	ผิวแอสฟัลท์ติกคอนกรีตขนาดกว้าง 4.00 ม. ยาว 528 ม. หนา 0.04 ม. หรือมีพื้นที่ไม่น้อยกว่า 2,112 ตร.ม. โดยมีรายละเอียดตามแบบแปลนที่ อบต.นาหนังกำหนด	-	-	500,000	400,000	-	ถนนดีขึ้น	ประชาชนได้รับความสะดวกในการสัญจร	กองช่าง

ที่	โครงการ	วัตถุประสงค์	เป้าหมาย (ผลผลิตของโครงการ)	งบประมาณ					ตัวชี้วัด (KPI)	ผลที่คาดว่าจะได้รับ	หน่วยงาน รับผิดชอบหลัก
				2566 (บาท)	2567 (บาท)	2568 (บาท)	2569 (บาท)	2570 (บาท)			
236	โครงการปรับปรุงถนน คสล.ปูทับด้วยแอสฟัลต์ติกคอนกรีต ซอยบ้านนายไพบูลย์ บ้านโพธิ์ศรี หมู่ที่ 12	เพื่อให้ประชาชนได้รับความสะดวกในการเดินทาง	ผิวแอสฟัลต์ติกคอนกรีตขนาดกว้าง 4.00 ม. ยาว 200 ม. หนา 0.04 ม. หรือมีพื้นที่ไม่น้อยกว่า 800 ตร.ม. โดยมีรายละเอียดตามแบบแปลนที่ อบต.นาหนังกำหนด	-	-	350,000	-	-	ถนนดีขึ้น	ประชาชนได้รับความสะดวกในการสัญจร	กองช่าง
237	โครงการปรับปรุงถนน คสล.ปูทับด้วยแอสฟัลต์ติกคอนกรีต ซอยศาลาประชาคม บ้านโพธิ์ศรี หมู่ที่ 12	เพื่อให้ประชาชนได้รับความสะดวกในการเดินทาง	ผิวแอสฟัลต์ติกคอนกรีตขนาดกว้าง 4.00 ม. ยาว 350 ม. หนา 0.04 ม. หรือมีพื้นที่ไม่น้อยกว่า 1,400 ตร.ม. โดยมีรายละเอียดตามแบบแปลนที่ อบต.นาหนังกำหนด	-	300,000	500,000	300,000	-	ถนนดีขึ้น	ประชาชนได้รับความสะดวกในการสัญจร	กองช่าง
238	โครงการปรับปรุงถนน คสล.ปูทับด้วยแอสฟัลต์ติกคอนกรีต ซอยบ้านตุ๊กกา บ้านโพธิ์ศรี หมู่ที่ 12	เพื่อให้ประชาชนได้รับความสะดวกในการเดินทาง	ผิวแอสฟัลต์ติกคอนกรีตขนาดกว้าง 4.00 ม. ยาว 300 ม. หนา 0.04 ม. หรือมีพื้นที่ไม่น้อยกว่า 1,200 ตร.ม. โดยมีรายละเอียดตามแบบแปลนที่ อบต.นาหนังกำหนด	-	250,000	250,000	250,000	-	ถนนดีขึ้น	ประชาชนได้รับความสะดวกในการสัญจร	กองช่าง

ที่	โครงการ	วัตถุประสงค์	เป้าหมาย (ผลผลิตของโครงการ)	งบประมาณ					ตัวชี้วัด (KPI)	ผลที่คาดว่าจะได้รับ	หน่วยงาน รับผิดชอบหลัก
				2566 (บาท)	2567 (บาท)	2568 (บาท)	2569 (บาท)	2570 (บาท)			
239	โครงการปรับปรุงถนน คสล.ปูทับด้วยแอสฟัลต์ติกคอนกรีต ซอยบ้านตุ๋น บ้านโพธิ์ศรี หมู่ที่ 12	เพื่อให้ประชาชนได้รับความสะดวกในการเดินทาง	ผิวแอสฟัลต์ติกคอนกรีตขนาดกว้าง 4.00 ม. ยาว 600 ม. หนา 0.04 ม. หรือมีพื้นที่ไม่น้อยกว่า 2,400 ตร.ม. โดยมีรายละเอียดตามแบบแปลนที่ อบต.นาหนังกำหนด	-	500,000	500,000	500,000	-	ถนนดีขึ้น	ประชาชนได้รับความสะดวกในการสัญจร	กองช่าง
240	โครงการปรับปรุงถนน คสล.ปูทับด้วยแอสฟัลต์ติกคอนกรีต ซอยข้างโรงเรียนบ้านโพธิ์ศรี หมู่ที่ 12	เพื่อให้ประชาชนได้รับความสะดวกในการเดินทาง	ผิวแอสฟัลต์ติกคอนกรีตขนาดกว้าง 4.00 ม. ยาว 513 ม. หนา 0.04 ม. หรือมีพื้นที่ไม่น้อยกว่า 2,052 ตร.ม. โดยมีรายละเอียดตามแบบแปลนที่ อบต.นาหนังกำหนด	-	-	400,000	400,000	-	ถนนดีขึ้น	ประชาชนได้รับความสะดวกในการสัญจร	กองช่าง
241	โครงการปรับปรุงถนน คสล.ปูทับด้วยแอสฟัลต์ติกคอนกรีต บ้านโพธิ์ศรี หมู่ที่ 12 ซอยบ้านยายศรี - ทางแยกไปบ้านหนองหอย	เพื่อให้ประชาชนได้รับความสะดวกในการเดินทาง	ผิวแอสฟัลต์ติกคอนกรีตขนาดกว้าง 4.00 ม. ยาว 560 ม. หนา 0.04 ม. หรือมีพื้นที่ไม่น้อยกว่า 2,240 ตร.ม. โดยมีรายละเอียดตามแบบแปลนที่ อบต.นาหนังกำหนด	-	-	500,000	500,000	-	ถนนดีขึ้น	ประชาชนได้รับความสะดวกในการสัญจร	กองช่าง

ที่	โครงการ	วัตถุประสงค์	เป้าหมาย (ผลผลิตของโครงการ)	งบประมาณ					ตัวชี้วัด (KPI)	ผลที่คาดว่าจะได้รับ	หน่วยงาน รับผิดชอบหลัก
				2566 (บาท)	2567 (บาท)	2568 (บาท)	2569 (บาท)	2570 (บาท)			
242	โครงการปรับปรุงถนน คสล.ปูทับด้วยแอสฟัลต์ติกคอนกรีต ซอยบ้านนายใจ บ้านโพธิ์ศรี หมู่ที่ 12	เพื่อให้ประชาชนได้รับความสะดวกในการเดินทาง	ผิวแอสฟัลต์ติกคอนกรีตขนาดกว้าง 4.00 ม. ยาว 450 ม. หนา 0.04 ม. หรือมีพื้นที่ไม่น้อยกว่า 1,800 ตร.ม. โดยมีรายละเอียดตามแบบแปลนที่ อบต.นาหนังกำหนด	-	300,000	500,000	500,000	-	ถนนดีขึ้น	ประชาชนได้รับความสะดวกในการสัญจร	กองช่าง
243	โครงการปรับปรุงถนน คสล.ปูทับด้วยแอสฟัลต์ติกคอนกรีต ซอยบ้านยายพาน บ้านโพธิ์ศรี หมู่ที่ 12	เพื่อให้ประชาชนได้รับความสะดวกในการเดินทาง	ผิวแอสฟัลต์ติกคอนกรีตขนาดกว้าง 4.00 ม. ยาว 450 ม. หนา 0.04 ม. หรือมีพื้นที่ไม่น้อยกว่า 1,800 ตร.ม. โดยมีรายละเอียดตามแบบแปลนที่ อบต.นาหนังกำหนด	-	300,000	500,000	500,000	-	ถนนดีขึ้น	ประชาชนได้รับความสะดวกในการสัญจร	กองช่าง
244	ก่อสร้างรางระบายน้ำ คสล. พร้อมฝาปิดถนนสายวัดป่าคำชมภู บ้านโพธิ์ศรี หมู่ที่ 12	เพื่อระบายน้ำข้างป้องกันน้ำท่วมจากการเกิดฝนตกหนัก	รางระบายน้ำ คสล. ขนาดกว้าง 0.40 ม. ลึก 0.50 ม. หนา 0.10 ม. พร้อมฝาปิดยาวรวม 608 ม. โดยมีรายละเอียดตามแบบแปลนที่ อบต.นาหนังกำหนด	-	-	500,000	500,000	350,000	ไม่มีน้ำท่วมข้างการระบายน้ำดีขึ้น	ช่วยระบายน้ำป้องกันน้ำท่วมจากการเกิดฝนตกหนัก	กองช่าง

ที่	โครงการ	วัตถุประสงค์	เป้าหมาย (ผลผลิตของโครงการ)	งบประมาณ					ตัวชี้วัด (KPI)	ผลที่คาดว่าจะได้รับ	หน่วยงาน รับผิดชอบหลัก
				2566 (บาท)	2567 (บาท)	2568 (บาท)	2569 (บาท)	2570 (บาท)			
245	ก่อสร้างวางระบายน้ำ คสล. พร้อมฝาปิด ถนน สาย วัดป่า อริยมรรค บ้านโพธิ์ ศรี หมู่ที่ 12	เพื่อระบายน้ำซึ่ง ป้องกันน้ำท่วมจาก การเกิดฝนตกหนัก	วางระบายน้ำ คสล. ขนาด กว้าง 0.40 ม. ลึก 0.50 ม. หนา 0.10 ม. พร้อมฝาปิดยาวรวม 528 ม. โดยมีรายละเอียดตาม แบบแปลนที่ อบต.นาหนึ่ง กำหนด	-	-	500,000	500,000	200,000	ไม่มีน้ำ ท่วมซึ่ง การ ระบาย น้ำดีขึ้น	ช่วยระบายน้ำ ป้องกันน้ำท่วม การเกิดฝน ตกหนัก	กองช่าง
246	ก่อสร้างวางระบายน้ำ คสล. พร้อมฝาปิด ซอยบ้านนายไพบูลย์ บ้านโพธิ์ศรี หมู่ที่ 12	เพื่อระบายน้ำซึ่ง ป้องกันน้ำท่วมจาก การเกิดฝนตกหนัก	วางระบายน้ำ คสล. ขนาด กว้าง 0.40 ม. ลึก 0.50 ม. หนา 0.50 ม. พร้อมฝาปิดยาวรวม 400 ม. โดยมีรายละเอียดตาม แบบแปลนที่ อบต.นาหนึ่ง กำหนด	-	-	500,000	500,000	-	ไม่มีน้ำ ท่วมซึ่ง การ ระบาย น้ำดีขึ้น	ช่วยระบายน้ำ ป้องกันน้ำท่วม การเกิดฝน ตกหนัก	กองช่าง
247	ก่อสร้างวางระบายน้ำ คสล. พร้อมฝาปิด ซอยศาลาประชาคม บ้านโพธิ์ศรี หมู่ที่ 12	เพื่อระบายน้ำซึ่ง ป้องกันน้ำท่วมจาก การเกิดฝนตกหนัก	วางระบายน้ำ คสล. ขนาด กว้าง 0.40 ม. ลึก 0.50 ม. หนา 0.10 ม. พร้อมฝาปิดยาวรวม 190 ม. โดยมีรายละเอียดตาม แบบแปลนที่ อบต.นาหนึ่ง กำหนด	-	-	220,000	200,000	-	ไม่มีน้ำ ท่วมซึ่ง การ ระบาย น้ำดีขึ้น	ช่วยระบายน้ำ ป้องกันน้ำท่วม การเกิดฝน ตกหนัก	กองช่าง

ที่	โครงการ	วัตถุประสงค์	เป้าหมาย (ผลผลิตของโครงการ)	งบประมาณ					ตัวชี้วัด (KPI)	ผลที่คาดว่าจะได้รับ	หน่วยงาน รับผิดชอบหลัก
				2566 (บาท)	2567 (บาท)	2568 (บาท)	2569 (บาท)	2570 (บาท)			
248	ก่อสร้างวางระบายน้ำ คสล. พร้อมฝาปิด ซอยบ้านตุ้กา บ้าน โพธิ์ศรี หมู่ที่ 12	เพื่อระบายน้ำซึ่ง ป้องกันน้ำท่วมจาก การเกิดฝนตกหนัก	วางระบายน้ำ คสล. ขนาด กว้าง 0.40 ม. ลึก 0.50 ม. หนา 0.10 ม. พร้อมฝาปิดยาวรวม 513 ม. โดยมีรายละเอียดตาม แบบแปลนที่ อบต.นาหนัง กำหนด	-	-	500,000	500,000	150,000	ไม่มีน้ำ ท่วมซึ่ง การ ระบาย น้ำดีขึ้น	ช่วยระบายน้ำ ป้องกันน้ำท่วม การเกิดฝน ตกหนัก	กองช่าง
249	ก่อสร้างวางระบายน้ำ คสล. พร้อมฝาปิด ซอยบ้านตุ้เอน บ้าน โพธิ์ศรี หมู่ที่ 12	เพื่อระบายน้ำซึ่ง ป้องกันน้ำท่วมจาก การเกิดฝนตกหนัก	วางระบายน้ำ คสล. ขนาด กว้าง 0.40 ม. ลึก 0.50 ม. หนา 0.50 ม. พร้อมฝาปิดยาวรวม 1,200 ม. โดยมีรายละเอียดตามแบบแปลน ที่ อบต.นาหนังกำหนด	-	500,000	500,000	500,000	500,000	ไม่มีน้ำ ท่วมซึ่ง การ ระบาย น้ำดีขึ้น	ช่วยระบายน้ำ ป้องกันน้ำท่วม การเกิดฝน ตกหนัก	กองช่าง
250	ก่อสร้างวางระบายน้ำ คสล. พร้อมฝาปิด ซอยข้างโรงเรียน บ้านโพธิ์ศรี หมู่ที่ 12	เพื่อระบายน้ำซึ่ง ป้องกันน้ำท่วมจาก การเกิดฝนตกหนัก	วางระบายน้ำ คสล. ขนาด กว้าง 0.40 ม. ลึก 0.50 ม. หนา 0.50 ม. พร้อมฝาปิดยาวรวม 1,100 ม. โดยมีรายละเอียดตามแบบแปลน ที่ อบต.นาหนังกำหนด	-	500,000	500,000	500,000	500,000	ไม่มีน้ำ ท่วมซึ่ง การ ระบาย น้ำดีขึ้น	ช่วยระบายน้ำ ป้องกันน้ำท่วม การเกิดฝน ตกหนัก	กองช่าง

ที่	โครงการ	วัตถุประสงค์	เป้าหมาย (ผลผลิตของโครงการ)	งบประมาณ					ตัวชี้วัด (KPI)	ผลที่คาดว่าจะได้รับ	หน่วยงาน รับผิดชอบหลัก
				2566 (บาท)	2567 (บาท)	2568 (บาท)	2569 (บาท)	2570 (บาท)			
251	ก่อสร้างวางระบายน้ำ คสล. พร้อมฝาปิด ซอยหลังโรงเรียน บ้านโพธิ์ศรี หมู่ที่ 12	เพื่อระบายน้ำซึ่ง ป้องกันน้ำท่วมจาก การเกิดฝนตกหนัก	วางระบายน้ำ คสล. ขนาด กว้าง 0.40 ม. ลึก 0.50 ม. หนา 0.50 ม. พร้อมฝาปิดยาวรวม 1,120 ม. โดยมีรายละเอียดตาม แบบแปลนที่ อบต.นาหนึ่ง กำหนด	-	500,000	500,000	500,000	500,000	ไม่มีน้ำ ท่วมซึ่ง การ ระบาย น้ำดีขึ้น	ช่วยระบายน้ำ ป้องกันน้ำท่วม การเกิดฝน ตกหนัก	กองช่าง
252	ก่อสร้างวางระบายน้ำ คสล. พร้อมฝาปิด ซอยบ้านยายศรี บ้าน โพธิ์ศรี หมู่ที่ 12 - ทางแยกไปบ้านหนอง หอย	เพื่อระบายน้ำซึ่ง ป้องกันน้ำท่วมจาก การเกิดฝนตกหนัก	วางระบายน้ำ คสล. ขนาด กว้าง 0.40 ม. ลึก 0.50 ม. หนา 0.10 ม. พร้อมฝาปิดยาวรวม 135 ม. โดยมีรายละเอียดตาม แบบแปลนที่ อบต.นาหนึ่ง กำหนด	-	-	150,000	150,000	-	ไม่มีน้ำ ท่วมซึ่ง การ ระบาย น้ำดีขึ้น	ช่วยระบายน้ำ ป้องกันน้ำท่วม การเกิดฝน ตกหนัก	กองช่าง
253	ก่อสร้างวางระบายน้ำ คสล. พร้อมฝาปิด ซอยบ้านนายใจ บ้าน โพธิ์ศรี หมู่ที่ 12	เพื่อระบายน้ำซึ่ง ป้องกันน้ำท่วมจาก การเกิดฝนตกหนัก	วางระบายน้ำ คสล. ขนาด กว้าง 0.40 ม. ลึก 0.50 ม. หนา 0.50 ม. พร้อมฝาปิดยาวรวม 900 ม. โดยมีรายละเอียดตาม แบบแปลนที่ อบต.นาหนึ่ง กำหนด	-	500,000	500,000	500,000	400,000	ไม่มีน้ำ ท่วมซึ่ง การ ระบาย น้ำดีขึ้น	ช่วยระบายน้ำ ป้องกันน้ำท่วม การเกิดฝน ตกหนัก	กองช่าง

ที่	โครงการ	วัตถุประสงค์	เป้าหมาย (ผลผลิตของโครงการ)	งบประมาณ					ตัวชี้วัด (KPI)	ผลที่คาดว่าจะได้รับ	หน่วยงาน รับผิดชอบหลัก
				2566 (บาท)	2567 (บาท)	2568 (บาท)	2569 (บาท)	2570 (บาท)			
254	ก่อสร้างรางระบายน้ำ คสล. พร้อมฝาปิด ซอยบ้านยายพาน บ้านโพธิ์ศรี หมู่ที่ 12	เพื่อระบายน้ำซึ่ง ป้องกันน้ำท่วมจาก การเกิดฝนตกหนัก	รางระบายน้ำ คสล. ขนาดกว้าง 0.40 ม. ลึก 0.50 ม. หนา 0.50 ม. พร้อม ฝาปิดยาวรวม 900 ม.รายละเอียด ตามแบบแปลนที่ อบต.นาหนึ่งกำหนด	-		500,000	500,000	400,000	ไม่มีน้ำ ท่วมซึ่ง การ ระบาย น้ำดีขึ้น	ช่วยระบายน้ำ ป้องกันน้ำท่วม การการเกิดฝน ตกหนัก	กองช่าง
255	ปรับปรุงถนนลูกรัง บ้านโพธิ์ศรี หมู่ที่ 12 สายโปร่งช้าง	เพื่ออำนวยความสะดวก ในการ เดินทางของ ประชาชน	ถนนลูกรังขนาดกว้าง 5.00 ม. ยาว 800 ม.โดยมีรายละเอียดตามแบบ แปลนที่ อบต.นาหนึ่งกำหนด	-	-	500,000	500,000	-	การ เดินทาง สะดวก ขึ้น	เกษตรกรได้รับ ความสะดวกใน การเดินทาง	กองช่าง
256	โครงการปรับปรุง ถนนลูกรังสายบ้าน โพธิ์ศรี - บ้านห้วยคู บ้านโพธิ์ศรี หมู่ที่ ๑๒	เพื่ออำนวยความสะดวก ในการ เดินทางของ ประชาชน	ถนนลูกรังขนาดกว้าง 5.00ม. ยาว 2,000 ม.โดยมีรายละเอียดตามแบบ แปลนที่ อบต.นาหนึ่งกำหนด	-	-	500,000	500,000	-	การ เดินทาง สะดวก ขึ้น	เกษตรกรได้รับ ความสะดวกใน การเดินทาง	กองช่าง
257	ปรับปรุงถนนลูกรัง สายสายวัดคำขมภู - ห้วยปากโพง บ้าน โพธิ์ศรี หมู่ที่ 12	เพื่ออำนวยความสะดวก ในการ เดินทางของ ประชาชน	ถนนลูกรังขนาดกว้าง 5.00ม. ยาว 1,200 ม.โดยมีรายละเอียดตามแบบ แปลนที่ อบต.นาหนึ่งกำหนด	-	-	500,000	500,000	-	การ เดินทาง สะดวก ขึ้น	เกษตรกรได้รับ ความสะดวกใน การเดินทาง	กองช่าง

ที่	โครงการ	วัตถุประสงค์	เป้าหมาย (ผลผลิตของโครงการ)	งบประมาณ					ตัวชี้วัด (KPI)	ผลที่คาดว่าจะได้รับ	หน่วยงาน รับผิดชอบหลัก
				2566 (บาท)	2567 (บาท)	2568 (บาท)	2569 (บาท)	2570 (บาท)			
258	ขุดลอกเศษดินในระบายน้ำ ในพื้นที่บ้านโพธิ์ศรี หมู่ที่ 12	เพื่อระบายน้ำซึ่งป้องกันน้ำท่วมจากฝนตก	ขุดลอกเศษดินในระบายน้ำ โดยมีรายละเอียดตามแบบแปลนที่ อบต.นาหนัง กำหนด	-	-	300,000	300,000		ไม่มีน้ำท่วมขังการระบายน้ำดีขึ้น	ช่วยระบายน้ำป้องกันการเกิดฝนตกหนัก	กองช่าง
259	ปรับปรุงระบบการสูบน้ำประปาด้วยการก่อสร้างระบบไฟฟ้าทดแทนด้วยพลังงานแสงอาทิตย์ บ้านโพธิ์ศรี หมู่ที่ 12	เพื่อให้ประชาชนได้ใช้น้ำในราคาประหยัด	ก่อสร้างระบบไฟฟ้าทดแทนด้วยพลังงานสงอาทิตย์ รายละเอียดตามแบบแปลนที่ อบต.นาหนังกำหนด	-	-	500,000	500,000		ค่าไฟฟาลดลง	ค่าใช้จ่ายของประชาชนลดลง	กองช่าง
260	ปรับปรุงระบบท่อเมนส่งน้ำประปาภายในหมู่บ้าน บ้านโพธิ์ศรี หมู่ที่ 12	เพื่อให้ราษฎรมีน้ำประปาใช้อย่างเพียงพอและทั่วถึง	ปรับปรุงระบบท่อเมนส่งน้ำประปาขนาด Ø 2" ยาว 5,000 ม. โดยมีรายละเอียดตามแบบแปลนที่ อบต.นาหนังกำหนด	-	-	500,000	500,000	-	มีน้ำประปาใช้ทุกครัวเรือน	มีน้ำเพียงพอต่อการอุปโภคบริโภค	กองช่าง
261	โครงการก่อสร้างระบบผลิตน้ำประปาขนาดใหญ่ บ้านโพธิ์ศรี หมู่ที่ 12	เพื่อผลิตน้ำประปาที่มีคุณภาพและเพียงพอต่อการบริโภคอุปโภคของประชาชนในพื้นที่	ระบบประปาตามบัญญัติกรรม โดยมีรายละเอียดตามแบบแปลนที่ อบต.นาหนังกำหนด	-	-	6,000,000	6,000,000	6,000,000	ไม่ขาดแคลนน้ำอุปโภคบริโภค	ประชาชนในพื้นที่มีน้ำเพียงพอต่อการอุปโภค บริโภค	กองช่าง

ที่	โครงการ	วัตถุประสงค์	เป้าหมาย (ผลผลิตของโครงการ)	งบประมาณ					ตัวชี้วัด (KPI)	ผลที่คาดว่าจะได้รับ	หน่วยงาน รับผิดชอบหลัก
				2566 (บาท)	2567 (บาท)	2568 (บาท)	2569 (บาท)	2570 (บาท)			
262	ก่อสร้างถนน คสล. ชอยนางคำไฟ เสนากุล บ้านคำ สว่าง หมู่ที่ 13	ราษฎรได้รับ ความสะดวกใน การสัญจรไปมา	ถนน คสล. ขนาดกว้าง 5.00 ม. ยาว 130 ม. หนา 0.15 ม.หรือมี พื้นที่ไม่น้อยกว่า 650 ตร.ม.โดย มีรายละเอียดตามแบบแปลนที่ อบต.นาหนึ่งกำหนด	-	500,000	500,000	500,000	-	ถนนดีขึ้น	ราษฎรได้รับ ความสะดวกใน การสัญจร,ลด ปัญหาฝุ่นละออง	กองช่าง
263	ก่อสร้างถนน คสล. ทางไปบ่อขยะ อบต. นาหนึ่ง บ้านคำสว่าง หมู่ที่ 13	ราษฎรได้รับ ความสะดวกใน การสัญจรไปมา	ถนน คสล. ขนาดกว้าง 5.00 ม. ยาว 1,200 ม. หนา 0.15 ม.หรือ มีพื้นที่ไม่น้อยกว่า 6,000 ตร.ม. โดยมีรายละเอียดตามแบบแปลน ที่ อบต.นาหนึ่งกำหนด	-	500,000	1,000,000	1,000,000	1,000,000	ถนนดีขึ้น	ราษฎรได้รับ ความสะดวกใน การสัญจร,ลด ปัญหาฝุ่นละออง	กองช่าง
264	ก่อสร้างถนน คสล. สายลานยางเก่า บ้านคำสว่าง หมู่ที่ 13	ราษฎรได้รับ ความสะดวกใน การสัญจรไปมา	ถนน คสล. ขนาดกว้าง 5.00 ม. ยาว 500 ม. หนา 0.15 ม.หรือมี พื้นที่ไม่น้อยกว่า 2,500 ตร.ม. โดยมีรายละเอียดตามแบบแปลน ที่ อบต.นาหนึ่งกำหนด	-	500,000	500,000	500,000	-	ถนนดีขึ้น	ราษฎรได้รับ ความสะดวกใน การสัญจร,ลด ปัญหาฝุ่นละออง	กองช่าง
265	ก่อสร้างถนน คสล. สายบ้านนาแดง – โคกพัฒนา บ้านคำ สว่าง หมู่ที่ 13	ราษฎรได้รับ ความสะดวกใน การสัญจรไปมา	ถนน คสล. ขนาดกว้าง 4.00 ม. ยาว 900 ม. หนา 0.15 ม.หรือมี พื้นที่ไม่น้อยกว่า 3,600 ตร.ม. โดยมีรายละเอียดตามแบบแปลน ที่ อบต.นาหนึ่งกำหนด	-	500,000	500,000	500,000	500,000	ถนนดีขึ้น	ราษฎรได้รับ ความสะดวกใน การสัญจร,ลด ปัญหาฝุ่นละออง	กองช่าง

ที่	โครงการ	วัตถุประสงค์	เป้าหมาย (ผลผลิตของโครงการ)	งบประมาณ					ตัวชี้วัด (KPI)	ผลที่คาดว่าจะได้รับ	หน่วยงาน รับผิดชอบหลัก
				2566 (บาท)	2567 (บาท)	2568 (บาท)	2569 (บาท)	2570 (บาท)			
266	โครงการปรับปรุงถนน คสล.ปูทับด้วยแอสฟัลท์ติกคอนกรีต ซอยบ้านนายอาคม - หัวยั้ง ยาง บ้านคำสว่าง หมู่ที่ 13	เพื่อให้ประชาชนได้รับความสะดวกในการเดินทาง	ผิวแอสฟัลท์ติกคอนกรีตขนาด กว้าง 4.00 ม. ยาว 355 ม. หนา 0.04 ม.หรือมีพื้นที่ไม่น้อยกว่า 1,420 ตร.ม. รายละเอียดตามแบบแปลนที่ อบต.นาหนังกำหนด	-	-	300,000	300,000	-	ถนนดีขึ้น	ประชาชนได้รับความสะดวกในการสัญจร	กองช่าง
267	โครงการปรับปรุงถนน คสล.ปูทับด้วยแอสฟัลท์ติกคอนกรีต รอบหมู่บ้านด้านทิศตะวันตก บ้านคำสว่าง หมู่ที่ 13	เพื่อให้ประชาชนได้รับความสะดวกในการเดินทาง	ผิวแอสฟัลท์ติกคอนกรีตขนาด กว้าง 4.00 ม. ยาว 360 ม. หนา 0.04 ม.หรือมีพื้นที่ไม่น้อยกว่า 1,440 ตร.ม. โดยมีรายละเอียดตามแบบแปลนที่ อบต.นาหนังกำหนด	-	-	300,000	300,000	-	ถนนดีขึ้น	ประชาชนได้รับความสะดวกในการสัญจร	กองช่าง
268	โครงการปรับปรุงถนน คสล.ปูทับด้วยแอสฟัลท์ติกคอนกรีต ซอยศาลาประชาคม บ้านคำสว่าง หมู่ที่ 13	เพื่อให้ประชาชนได้รับความสะดวกในการเดินทาง	ผิวแอสฟัลท์ติกคอนกรีตขนาด กว้าง 4.00 ม. ยาว 240 ม. หนา 0.04 ม.หรือมีพื้นที่ไม่น้อยกว่า 960 ตร.ม. โดยมีรายละเอียดตามแบบแปลนที่ อบต.นาหนังกำหนด	-	-	250,000	250,000	-	ถนนดีขึ้น	ประชาชนได้รับความสะดวกในการสัญจร	กองช่าง
269	โครงการปรับปรุงถนน คสล.ปูทับด้วยแอสฟัลท์ติกคอนกรีต สายวัดคำสว่าง บ้านคำสว่าง หมู่ที่ 13	เพื่อให้ประชาชนได้รับความสะดวกในการเดินทาง	ผิวแอสฟัลท์ติกคอนกรีตขนาด กว้าง 4.00 ม. ยาว 140 ม. กว้าง 5.00 ม. ยาว 265 ม. หนา 0.04 ม.หรือมีพื้นที่ไม่น้อยกว่า 1,885 ตร.ม. โดยมีรายละเอียดตามแบบแปลนที่ อบต.นาหนังกำหนด	-	-	300,000	300,000	200,000	ถนนดีขึ้น	ประชาชนได้รับความสะดวกในการสัญจร	กองช่าง

ที่	โครงการ	วัตถุประสงค์	เป้าหมาย (ผลผลิตของโครงการ)	งบประมาณ					ตัวชี้วัด (KPI)	ผลที่คาดว่าจะได้รับ	หน่วยงาน รับผิดชอบหลัก
				2566 (บาท)	2567 (บาท)	2568 (บาท)	2569 (บาท)	2570 (บาท)			
270	โครงการปรับปรุงถนน คสล. ปูทับด้วยแอสฟัลท์ติกคอนกรีต สายจากเมรุเผาศพบ้านนาหนัง - สามแยกนาหนังพัฒนา - สามแยกหนองยอนาหนัง บ้านคำสว่าง หมู่ที่ 13	เพื่อให้ประชาชนได้รับความสะดวกในการเดินทาง	ผิวแอสฟัลท์ติกคอนกรีตขนาดกว้าง 4.00 ม. ยาว ม.กว้าง 5.00 ม. ยาว ม. หน้า 0.04 ม.หรือมีพื้นที่ไม่น้อยกว่า ตร.ม. โดยมีรายละเอียดตามแบบแปลนที่ อบต.นาหนังกำหนด	-	-	500,000	500,000	200,000	ถนนดีขึ้น	ประชาชนได้รับความสะดวกในการสัญจร	กองช่าง
271	ก่อสร้างรางระบายน้ำ คสล. พร้อมฝาปิดถนน สายไปห้วยคู บ้านคำสว่าง หมู่ที่ 13	เพื่อระบายน้ำซึ่งป้องกันน้ำท่วมจากการเกิดฝนตกหนัก	รางระบายน้ำ คสล. ขนาดกว้าง 0.40 ม. ลึก 0.50 ม. หน้า 0.10 ม. พร้อมฝาปิดยาวรวม 2,000 ม.โดยมีรายละเอียดตามแบบแปลนที่ อบต.นาหนังกำหนด	-	-	1,000,000	1,000,000	1,000,000	ไม่มีน้ำท่วมซึ่งการระบายน้ำดีขึ้น	ช่วยระบายน้ำซึ่งป้องกันน้ำท่วม การเกิดฝนตกหนัก	กองช่าง
272	ก่อสร้างรางระบายน้ำ คสล. พร้อมฝาปิดถนนสายศาลาประชาคม บ้านคำสว่าง หมู่ที่ 13	เพื่อระบายน้ำซึ่งป้องกันน้ำท่วมจากการเกิดฝนตกหนัก	รางระบายน้ำ คสล. ขนาดกว้าง 0.40 ม. ลึก 0.50 ม. หน้า 0.10 ม. พร้อมฝาปิดยาวรวม 240 ม.โดยมีรายละเอียดตามแบบแปลนที่ อบต.นาหนังกำหนด	-	-	300,000	300,000	-	ไม่มีน้ำท่วมซึ่งการระบายน้ำดีขึ้น	ช่วยระบายน้ำซึ่งป้องกันน้ำท่วม การเกิดฝนตกหนัก	กองช่าง

ที่	โครงการ	วัตถุประสงค์	เป้าหมาย (ผลผลิตของโครงการ)	งบประมาณ					ตัวชี้วัด (KPI)	ผลที่คาดว่าจะ ได้รับ	หน่วยงาน รับผิดชอบหลัก
				2566 (บาท)	2567 (บาท)	2568 (บาท)	2569 (บาท)	2570 (บาท)			
273	ก่อสร้างวางระบายน้ำ คสล. พร้อมฝาปิดบ้านนางประคิน อินพงษ์ - บ้านตาพัวบ้าน คำสว่าง หมู่ที่ 13	เพื่อระบายน้ำ ชั่งป้องกันน้ำท่วมจากการเกิดฝนตกหนัก	วางระบายน้ำ คสล. ขนาด กว้าง 0.40 ม. ลึก 0.50 ม. หนา 0.50 ม. พร้อมฝาปิดยาวรวม 400 ม. โดยมีรายละเอียดตามแบบแปลนที่ อบต.นาหนังกำหนด	-	-	440,000	440,000		ไม่มีน้ำท่วมขัง การระบายน้ำดีขึ้น	ช่วยระบายน้ำ ป้องกันน้ำท่วม การเกิดฝนตกหนัก	กองช่าง
274	โครงการวางท่อระบายน้ำ พร้อมบ่อพักแยกบ้าน ผู้ใหญ่บ้านอาคม - บ้านนางเพียร ชนุนันท์ บ้านคำสว่าง หมู่ที่ 13	เพื่อระบายน้ำ ชั่งป้องกันน้ำท่วมจากฝนตก	วางท่อระบายน้ำพร้อมบ่อพักโดยมีรายละเอียดตามแบบแปลนที่ อบต.นาหนังกำหนด	-	-	500,000	500,000	500,000	ไม่มีน้ำเสียท่วมขังในหมู่บ้าน	ราษฎรสัญจรสะดวกและไม่เกิดน้ำท่วมขัง	กองช่าง
275	โครงการวางท่อระบายน้ำ พร้อมบ่อพักร้านแดงอิฐ บล็อก - บ้านนางพุด จำปาผล บ้านคำสว่าง หมู่ที่ 13	เพื่อระบายน้ำ ชั่งป้องกันน้ำท่วมจากฝนตก	วางท่อระบายน้ำพร้อมบ่อพักโดยมีรายละเอียดตามแบบแปลนที่ อบต.นาหนังกำหนด	-	-	500,000	500,000	500,000	ไม่มีน้ำเสียท่วมขังในหมู่บ้าน	ราษฎรสัญจรสะดวกและไม่เกิดน้ำท่วมขัง	กองช่าง
276	ขุดลอกเศษดินในระบายน้ำ ในพื้นที่บ้านคำสว่าง หมู่ที่ 13	เพื่อระบายน้ำ ชั่งป้องกันน้ำท่วมจากฝนตก	ขุดลอกเศษดินในระบายน้ำ โดยมีรายละเอียดตามแบบแปลนที่ อบต.นาหนังกำหนด	-	-	300,000	300,000	300,000	ไม่มีน้ำท่วมขัง การระบายน้ำดีขึ้น	ช่วยระบายน้ำ ป้องกันน้ำท่วม การเกิดฝนตกหนัก	กองช่าง

ที่	โครงการ	วัตถุประสงค์	เป้าหมาย (ผลผลิตของโครงการ)	งบประมาณ					ตัวชี้วัด (KPI)	ผลที่คาดว่าจะได้รับ	หน่วยงาน รับผิดชอบหลัก
				2566 (บาท)	2567 (บาท)	2568 (บาท)	2569 (บาท)	2570 (บาท)			
277	ขยายเขตบริการประปาตามถนนไปบ้านหนองหอยบ้านคำสว่าง หมู่ที่ 13	เพื่อส่งเสริมให้ประชาชนมีน้ำสำหรับการอุปโภค บริโภค ทุกครัวเรือน	วางท่อส่งน้ำประปาขนาด Ø 2" ยาว 2,000 ม.โดยมีรายละเอียดตามแบบแปลนที่ อบต.นาหนังกำหนด	-	-	200,000	200,000	-	ไม่ขาดแคลนน้ำอุปโภคบริโภค	ประชาชนมีน้ำประปาบริการครบทุกครัวเรือน	กองช่าง
278	ขยายเขตบริการประปาตามบ้านตาบุญชม - บ้านนางนิ่มนวล ผ่องแผ้วบ้านคำสว่าง หมู่ที่ 13	เพื่อส่งเสริมให้ประชาชนมีน้ำสำหรับการอุปโภค บริโภค ทุกครัวเรือน	วางท่อส่งน้ำประปาขนาด Ø 2" ยาว 1,500 ม.โดยมีรายละเอียดตามแบบแปลนที่ อบต.นาหนังกำหนด	-	-	150,000	150,000	-	ไม่ขาดแคลนน้ำอุปโภคบริโภค	ประชาชนมีน้ำประปาบริการครบทุกครัวเรือน	กองช่าง
279	ขยายเขตบริการประปาสามแยกนายล้วน บุตรศรี - บ้านนางไพบูลย์ เสนากุลบ้านคำสว่าง หมู่ที่ 13	เพื่อส่งเสริมให้ประชาชนมีน้ำสำหรับการอุปโภค บริโภค ทุกครัวเรือน	วางท่อส่งน้ำประปาขนาด Ø 2" ยาว 1,500 ม.โดยมีรายละเอียดตามแบบแปลนที่ อบต.นาหนังกำหนด	-	-	150,000	150,000	-	ไม่ขาดแคลนน้ำอุปโภคบริโภค	ประชาชนมีน้ำประปาบริการครบทุกครัวเรือน	กองช่าง
280	ปรับปรุงระบบท่อเมนส่งน้ำประปาภายในหมู่บ้านบ้านคำสว่าง หมู่ที่ 13	เพื่อให้ราษฎรมีน้ำประปาใช้อย่างเพียงพอและทั่วถึง	ปรับปรุงระบบท่อเมนส่งน้ำประปาขนาด Ø 2" ยาว 5,000 ม. โดยมีรายละเอียดตามแบบแปลนที่ อบต.นาหนังกำหนด	-	-	500,000	500,000	-	มีน้ำประปาใช้ทุกครัวเรือน	มีน้ำเพียงพอต่อการอุปโภคบริโภค	
281	ปรับปรุงระบบการสูบน้ำประปาด้วยการก่อสร้างระบบไฟฟ้าทดแทนด้วยพลังงานแสงอาทิตย์ บ้านคำสว่าง หมู่ที่ 13	เพื่อให้ประชาชนได้ใช้น้ำในราคาประหยัด	ก่อสร้างระบบไฟฟ้าทดแทนด้วยพลังงานแสงอาทิตย์รายละเอียดตามแบบแปลนที่ อบต.นาหนังกำหนด	-	-	500,000	500,000	-	ค่าไฟฟ้าลดลง	ค่าใช้จ่ายของประชาชนลดลง	กองช่าง

ที่	โครงการ	วัตถุประสงค์	เป้าหมาย (ผลผลิตของโครงการ)	งบประมาณ					ตัวชี้วัด (KPI)	ผลที่คาดว่าจะได้รับ	หน่วยงาน รับผิดชอบหลัก
				2566 (บาท)	2567 (บาท)	2568 (บาท)	2569 (บาท)	2570 (บาท)			
282	ก่อสร้างหอถังสูงพร้อมเจาะบ่อบาดาลเพื่อการผลิตประปา บ้านคำสว่าง หมู่ที่ 13	ประชาชนมีน้ำประปาใช้อุปโภคบริโภคอย่างเพียงพอ	ก่อสร้างหอถังสูงพร้อมเจาะบ่อบาดาลเพื่อการผลิตประปารายละเอียดตามแบบแปลนที่ อบต.นาหนึ่งกำหนด	-	-	1,000,000	1,000,000	-	มีน้ำประปาใช้ทุกครัวเรือน	มีน้ำเพียงพอต่อการอุปโภคบริโภค	กองช่าง
283	ก่อสร้างถนนลูกรัง บ้านคำสว่าง หมู่ที่ 13 สายนานาชาติ ยอดแก้ววิสัย - นางกาญจนา บุญเกตุ	เพื่ออำนวยความสะดวกในการเดินทางของประชาชน	ถนนลูกรัง ขนาดกว้าง 4.00 ม. ยาว 1,000 ม.รายละเอียดตามแบบแปลนที่ อบต.นาหนึ่งกำหนด	-	-	300,000	300,000	-	การเดินทางสะดวกขึ้น	เกษตรกรได้รับความสะดวกในการเดินทาง	กองช่าง
284	ปรับปรุงถนนลูกรัง บ้านคำสว่าง หมู่ที่ 13 สายวัดคำสว่าง - ห้วยหินลาด	เพื่ออำนวยความสะดวกในการเดินทางของประชาชน	ถนนลูกรังขนาดกว้าง 5.00 ม. ยาว 500 ม.รายละเอียดตามแบบแปลนที่ อบต.นาหนึ่งกำหนด	-	-	500,000	500,000	-	การเดินทางสะดวกขึ้น	เกษตรกรได้รับความสะดวกในการเดินทาง	กองช่าง
285	ปรับปรุงถนนลูกรัง บ้านคำสว่าง หมู่ที่ 13 สายบ่อขะ	เพื่ออำนวยความสะดวกในการเดินทางของประชาชน	ถนนลูกรังขนาดกว้าง 5.00 ม. ยาว 1,200 ม.โดยมีรายละเอียดตามแบบแปลนที่ อบต.นาหนึ่งกำหนด	-	-	500,000	500,000	-	การเดินทางสะดวกขึ้น	เกษตรกรได้รับความสะดวกในการเดินทาง	กองช่าง
286	ปรับปรุงถนนลูกรังสายดงม้วย บ้านคำสว่าง หมู่ที่ 13	เพื่ออำนวยความสะดวกในการเดินทางของประชาชน	ถนนลูกรังขนาดกว้าง 5.00 ม. ยาว 2,600 ม.รายละเอียดตามแบบแปลนที่ อบต.นาหนึ่งกำหนด	-	-	500,000	500,000	-	การเดินทางสะดวกขึ้น	เกษตรกรได้รับความสะดวกในการเดินทาง	กองช่าง

ที่	โครงการ	วัตถุประสงค์	เป้าหมาย (ผลผลิตของโครงการ)	งบประมาณ					ตัวชี้วัด (KPI)	ผลที่คาดว่าจะได้รับ	หน่วยงาน รับผิดชอบหลัก
				2566 (บาท)	2567 (บาท)	2568 (บาท)	2569 (บาท)	2570 (บาท)			
287	ก่อสร้างถนน คสล. บ้านห้วยคู หมู่ที่ 14 จากหนองน้ำประปาปี ออกแทงค์ - ก่องซันธุ์	ราษฎรได้รับความ สะดวกในการ สัญจรไปมา	ถนน คสล. ขนาด กว้าง 5.00ม. ยาว 3,000 ม. หนา 0.15 ม. หรือมีพื้นที่ไม่น้อยกว่า15,000 ตร.ม.โดยมีรายละเอียดตามแบบ แปลนที่ อบต.นาหนึ่งกำหนด	-	-	2,000,000	2,000,000	2,000,000	ถนนดีขึ้น	ราษฎรได้รับความสะดวกในการสัญจร,ลด ปัญหาฝุ่นละออง	กองช่าง
288	ก่อสร้างถนน คสล. บ้านห้วยคู หมู่ที่ 14 ไปบ้านโพธิ์ศรี	ราษฎรได้รับความ สะดวกในการ สัญจรไปมา	ถนน คสล. ขนาดกว้าง 6.00 ม. ยาว 4,000 ม. หนา 0.15 ม.หรือมี พื้นที่ไม่น้อยกว่า 24,000 ตร.ม. โดยมีรายละเอียดตามแบบแปลน ที่ อบต.นาหนึ่งกำหนด	-	-	4,000,000	4,000,000	4,000,000	ถนนดีขึ้น	ราษฎรได้รับความสะดวกในการสัญจร,ลด ปัญหาฝุ่นละออง	กองช่าง
289	ก่อสร้างถนน คสล. บ้านห้วยคู หมู่ที่ 14 ไปห้วยวังเตือ	ราษฎรได้รับความ สะดวกในการ สัญจรไปมา	ถนน คสล. ขนาดกว้าง 6.00 ม. ยาว 2,000 ม. หนา 0.15 ม. หรือมีพื้นที่ไม่น้อยกว่า 12,000 ตร.ม.โดยมีรายละเอียดตามแบบ แปลนที่ อบต.นาหนึ่งกำหนด	-	-	2,000,000	2,000,000	2,000,000	ถนนดีขึ้น	ราษฎรได้รับความสะดวกในการสัญจร,ลด ปัญหาฝุ่นละออง	กองช่าง
290	ขยายไหล่ทางถนน คสล. บ้านห้วยคู หมู่ที่ 14 ถนนไป บ้านหนองแอก	ราษฎรได้รับความ สะดวกในการ สัญจรไปมา	ถนน คสล. ขนาดกว้างข้างละ 1.00 ม ยาว 111 ม. หนา 0.15 ม.หรือมีพื้นที่ไม่น้อยกว่า 222 ตร.ม.โดยมีรายละเอียดตามแบบ แปลนที่ อบต.นาหนึ่งกำหนด	-	-	200,000	200,000	200,000	ถนนดีขึ้น	ราษฎรได้รับความสะดวกในการสัญจร,ลด ปัญหาฝุ่นละออง	กองช่าง

ที่	โครงการ	วัตถุประสงค์	เป้าหมาย (ผลผลิตของโครงการ)	งบประมาณ					ตัวชี้วัด (KPI)	ผลที่คาดว่าจะได้รับ	หน่วยงาน รับผิดชอบหลัก
				2566 (บาท)	2567 (บาท)	2568 (บาท)	2569 (บาท)	2570 (บาท)			
291	โครงการปรับปรุงถนน คสล.ปูทับด้วยแอสฟัลต์ติ กคอนกรีต บ้านห้วยคู หมู่ ที่ 14ถนนไปถ่อนนาถับ	เพื่อให้ประชาชน ได้รับความ สะดวกในการ เดินทาง	ผิวแอสฟัลต์ติกคอนกรีตขนาด กว้าง 5.00 ม. ยาว 574 ม. หน้า 0.04 ม. หรือมีพื้นที่ไม่ น้อยกว่า 2,870 ตร.ม. รายละเอียดตามแบบ แปลนที่ อบต.นาหนึ่งกำหนด	-	-	500,000	500,000	200,000	ถนนดี ขึ้น	ประชาชน ได้รับความ สะดวกในการ สัญจร	กองช่าง
292	โครงการปรับปรุงถนน คสล.ปูทับด้วยแอสฟัลต์ติ กคอนกรีต บ้านห้วยคู หมู่ ที่ 14 หนองน้ำป้อมแห้งค์ - หนองหอย	เพื่อให้ประชาชน ได้รับความ สะดวกในการ เดินทาง	ผิวแอสฟัลต์ติกคอนกรีตขนาด กว้าง 5.00 ม. ยาว 316 ม. หน้า 0.04 ม. หรือมีพื้นที่ไม่ น้อยกว่า 1,580 ตร.ม. โดยมีรายละเอียดตาม แบบแปลนที่ อบต.นาหนึ่งกำหนด	-	-	500,000	200,000	-	ถนนดี ขึ้น	ประชาชน ได้รับความ สะดวกในการ สัญจร	กองช่าง
293	โครงการปรับปรุงถนน คสล.ปูทับด้วยแอสฟัลต์ติ กคอนกรีต บ้านพอสมจิต ชุมจิต - บ้านนางบุญทัน วิเศษภัก บ้านห้วยคู หมู่ที่ 14	เพื่อให้ประชาชน ได้รับความ สะดวกในการ เดินทาง	ผิวแอสฟัลต์ติกคอนกรีตขนาด กว้าง 5.00 ม. ยาว 255 ม. หน้า 0.04 ม. หรือมีพื้นที่ไม่ น้อยกว่า 1,275 ตร.ม. โดยมีรายละเอียดตาม แบบแปลนที่ อบต.นาหนึ่งกำหนด	-	-	500,000	150,000	-	ถนนดี ขึ้น	ประชาชน ได้รับความ สะดวกในการ สัญจร	กองช่าง
294	โครงการปรับปรุงถนน คสล.ปูทับด้วยแอสฟัลต์ติ กคอนกรีต บ้านห้วยคู หมู่ ที่ 14 บ้านนางมะลิวัลย์ - บ้านพอสมจิต	เพื่อให้ประชาชน ได้รับความ สะดวกในการ เดินทาง	ผิวแอสฟัลต์ติกคอนกรีตขนาด กว้าง 5.00 ม. ยาว 366 ม. หน้า 0.04 ม. หรือมีพื้นที่ไม่ น้อยกว่า 1,830 ตร.ม. โดยมีรายละเอียดตาม แบบแปลนที่ อบต.นาหนึ่งกำหนด	-	-	500,000	250,000	-	ถนนดี ขึ้น	ประชาชน ได้รับความ สะดวกในการ สัญจร	กองช่าง

ที่	โครงการ	วัตถุประสงค์	เป้าหมาย (ผลผลิตของโครงการ)	งบประมาณ					ตัวชี้วัด (KPI)	ผลที่คาดว่าจะได้รับ	หน่วยงาน รับผิดชอบหลัก
				2566 (บาท)	2567 (บาท)	2568 (บาท)	2569 (บาท)	2570 (บาท)			
295	โครงการปรับปรุงถนน คสล. ปูทับด้วยแอสฟัลท์ติกคอนกรีต บ้านห้วยคู หมู่ที่ 14 บ้านนางสังวาลย์ - นายทวี	เพื่อให้ประชาชนได้รับความสะดวกในการเดินทาง	ผิวแอสฟัลท์ติกคอนกรีตขนาดกว้าง 4.00 ม. ยาว 400 ม. หนา 0.04 ม. หรือมีพื้นที่ไม่น้อยกว่า 1,600 ตร.ม. โดยมีรายละเอียดตามแบบแปลนที่ อบต.นาหนึ่งกำหนด	-	-	500,000	200,000	-	ถนนดีขึ้น	ประชาชนได้รับความสะดวกในการสัญจร	กองช่าง
296	โครงการปรับปรุงถนน คสล. ปูทับด้วยแอสฟัลท์ติกคอนกรีต บ้านห้วยคู หมู่ที่ 14 บ้านนางป้อม - นายทองดี	เพื่อให้ประชาชนได้รับความสะดวกในการเดินทาง	ผิวแอสฟัลท์ติกคอนกรีตขนาดกว้าง 4.00 ม. ยาว 250 ม. หนา 0.04 ม. หรือมีพื้นที่ไม่น้อยกว่า 1,000 ตร.ม. โดยมีรายละเอียดตามแบบแปลนที่ อบต.นาหนึ่งกำหนด	-	-	300,000	200,000	-	ถนนดีขึ้น	ประชาชนได้รับความสะดวกในการสัญจร	กองช่าง
297	โครงการปรับปรุงถนน คสล. ปูทับด้วยแอสฟัลท์ติกคอนกรีต บ้านห้วยคู หมู่ที่ 14 บ้านนายเชิด สาระดี	เพื่อให้ประชาชนได้รับความสะดวกในการเดินทาง	ผิวแอสฟัลท์ติกคอนกรีตขนาดกว้าง 4.00 ม. ยาว 84 ม. หนา 0.04 ม. หรือมีพื้นที่ไม่น้อยกว่า 336 ตร.ม. โดยมีรายละเอียดตามแบบแปลนที่ อบต.นาหนึ่งกำหนด	-	-	150,000	150,000	-	ถนนดีขึ้น	ประชาชนได้รับความสะดวกในการสัญจร	กองช่าง
298	โครงการปรับปรุงถนน คสล. ปูทับด้วยแอสฟัลท์ติกคอนกรีต บ้านห้วยคู หมู่ที่ 14 บ้านนายสมาน แก้วคุณอก	เพื่อให้ประชาชนได้รับความสะดวกในการเดินทาง	ผิวแอสฟัลท์ติกคอนกรีตขนาดกว้าง 4.00 ม. ยาว 220 ม. หนา 0.04 ม. หรือมีพื้นที่ไม่น้อยกว่า 880 ตร.ม. โดยมีรายละเอียดตามแบบแปลนที่ อบต.นาหนึ่งกำหนด	-	-	400,000	400,000	-	ถนนดีขึ้น	ประชาชนได้รับความสะดวกในการสัญจร	กองช่าง

ที่	โครงการ	วัตถุประสงค์	เป้าหมาย (ผลผลิตของโครงการ)	งบประมาณ					ตัวชี้วัด (KPI)	ผลที่คาดว่าจะได้รับ	หน่วยงาน รับผิดชอบหลัก
				2566 (บาท)	2567 (บาท)	2568 (บาท)	2569 (บาท)	2570 (บาท)			
299	โครงการปรับปรุงถนน คสล. ปูทับด้วยแอสฟัลท์ติกคอนกรีต บ้านห้วยคู หมู่ที่ 14 ถนนแบ่งเขตแดนบ้านหนองหอย	เพื่อให้ประชาชนได้รับความสะดวกในการเดินทาง	ผิวแอสฟัลท์ติกคอนกรีตขนาดกว้าง 4.00 ม. ยาว 350 ม. หนา 0.04 ม. หรือมีพื้นที่ไม่น้อยกว่า 1,400 ตร.ม. รายละเอียดตามแบบแปลนที่ อบต.นาหนังกำหนด	-	-	300,000	300,000	-	ถนนดีขึ้น	ประชาชนได้รับความสะดวกในการสัญจร	กองช่าง
300	ก่อสร้างรางระบายน้ำ คสล. พร้อมฝาปิดถนน บ้านห้วยคู หมู่ที่ 14 ถนนไปบ้านถ่อนนาลับ	เพื่อระบายน้ำซึ่งป้องกันน้ำท่วมจากการเกิดฝนตกหนัก	รางระบายน้ำ คสล. ขนาดกว้าง 0.40 ม. ลึก 0.50 ม. หนา 0.10 ม. พร้อมฝาปิดยาวรวม 574 ม.มีรายละเอียดตามแบบแปลนที่ อบต.นาหนังกำหนด	-	-	500,000	500,000	300,000	ไม่มีน้ำท่วมขังการระบายน้ำดีขึ้น	ช่วยระบายน้ำป้องกันน้ำท่วมการเกิดฝนตกหนัก	กองช่าง
301	ก่อสร้างรางระบายน้ำ คสล. พร้อมฝาปิดถนน บ้านห้วยคู หมู่ที่ 14 ถังน้ำปอกแห้งค์ - หนองหอย	เพื่อระบายน้ำซึ่งป้องกันน้ำท่วมจากการเกิดฝนตกหนัก	รางระบายน้ำ คสล. ขนาดกว้าง 0.40 ม. ลึก 0.50 ม. หนา 0.10 ม. พร้อมฝาปิดยาวรวม 316 ม.รายละเอียดตามแบบแปลนที่ อบต.นาหนังกำหนด	-	-	500,000	200,000	-	ไม่มีน้ำท่วมขังการระบายน้ำดีขึ้น	ช่วยระบายน้ำป้องกันน้ำท่วมการเกิดฝนตกหนัก	กองช่าง
302	ก่อสร้างรางระบายน้ำ คสล. พร้อมฝาปิดถนน บ้านห้วยคู หมู่ที่ 14 ถนนบ้านนายเข็ดสาระดี	เพื่อระบายน้ำซึ่งป้องกันน้ำท่วมจากการเกิดฝนตกหนัก	รางระบายน้ำ คสล. ขนาดกว้าง 0.40 ม. ลึก 0.50 ม. หนา 0.10 ม. พร้อมฝาปิดยาวรวม 84 ม. รายละเอียดตามแบบแปลนที่ อบต.นาหนังกำหนด	-	-	200,000	200,000	-	ไม่มีน้ำท่วมขังการระบายน้ำดีขึ้น	ช่วยระบายน้ำป้องกันน้ำท่วมการเกิดฝนตกหนัก	กองช่าง

ที่	โครงการ	วัตถุประสงค์	เป้าหมาย (ผลผลิตของโครงการ)	งบประมาณ					ตัวชี้วัด (KPI)	ผลที่คาดว่าจะได้รับ	หน่วยงาน รับผิดชอบหลัก
				2566 (บาท)	2567 (บาท)	2568 (บาท)	2569 (บาท)	2570 (บาท)			
303	ก่อสร้างรางระบายน้ำ คสล. พร้อมฝาปิดถนน บ้านห้วยคู หมู่ที่ 14 บ้านนายสมาน แก้วคู นอก	เพื่อระบายน้ำซึ่ง ป้องกันน้ำท่วมจาก การเกิดฝนตกหนัก	รางระบายน้ำ คสล. ขนาดกว้าง 0.40 ม. ลึก 0.50 ม. หนา 0.50 ม. พร้อมฝาปิดยาวรวม 100 ม. โดยมี รายละเอียดตามแบบแปลนที่ อบต. นาหนึ่งกำหนด	-	-	300,000	300,000	-	ไม่มีน้ำท่วมซึ่ง การระบาย น้ำดีขึ้น	ช่วยระบายน้ำ ป้องกันน้ำท่วม การเกิดฝน ตกหนัก	กองช่าง
304	ก่อสร้างรางระบายน้ำ คสล. พร้อมฝาปิดถนน บ้านห้วยคู หมู่ที่ 14 ถนนแยกเขตแดนบ้าน หนองหอน	เพื่อระบายน้ำซึ่ง ป้องกันน้ำท่วมจาก การเกิดฝนตกหนัก	รางระบายน้ำ คสล. ขนาดกว้าง 0.40 ม. ลึก 0.50 ม. หนา 0.50 ม. พร้อมฝาปิดยาวรวม 700 ม. โดยมี รายละเอียดตามแบบแปลนที่ อบต. นาหนึ่งกำหนด	-	-	500,000	500,000	500,000	ไม่มีน้ำท่วมซึ่ง การระบาย น้ำดีขึ้น	ช่วยระบายน้ำ ป้องกันน้ำท่วม การเกิดฝน ตกหนัก	กองช่าง
305	ก่อสร้างรางระบายน้ำ คสล. พร้อมฝาปิดถนน บ้านห้วยคู หมู่ที่ 14 ถนนบ้านพ่อสมคิด ชุ่ม จิต - บ้านางบุญทัน วิเศษภัก	เพื่อระบายน้ำซึ่ง ป้องกันน้ำท่วมจาก การเกิดฝนตกหนัก	รางระบายน้ำ คสล. ขนาดกว้าง 0.40 ม. ลึก 0.50 ม. หนา 0.10 ม. พร้อมฝาปิดยาวรวม 255 ม. โดยมี รายละเอียดตามแบบแปลนที่ อบต. นาหนึ่งกำหนด	-	-	300,000	300,000	-	ไม่มีน้ำท่วมซึ่ง การระบาย น้ำดีขึ้น	ช่วยระบายน้ำ ป้องกันน้ำท่วม การเกิดฝน ตกหนัก	กองช่าง
306	ก่อสร้างรางระบายน้ำ คสล. พร้อมฝาปิดถนน บ้านห้วยคู หมู่ที่ 14 บ้านนางสังวาลย์ - บ้าน นายทวี	เพื่อระบายน้ำซึ่ง ป้องกันน้ำท่วมจาก การเกิดฝนตกหนัก	รางระบายน้ำ คสล. ขนาดกว้าง 0.40 ม. ลึก 0.50 ม. หนา 0.50 ม. พร้อมฝาปิดยาวรวม 400 ม. โดยมี รายละเอียดตามแบบแปลนที่ อบต. นาหนึ่งกำหนด	-	-	500,000	300,000	-	ไม่มีน้ำท่วมซึ่ง การระบาย น้ำดีขึ้น	ช่วยระบายน้ำ ป้องกันน้ำท่วม การเกิดฝน ตกหนัก	กองช่าง

ที่	โครงการ	วัตถุประสงค์	เป้าหมาย (ผลผลิตของโครงการ)	งบประมาณ					ตัวชี้วัด (KPI)	ผลที่คาดว่าจะได้รับ	หน่วยงาน รับผิดชอบหลัก
				2566 (บาท)	2567 (บาท)	2568 (บาท)	2569 (บาท)	2570 (บาท)			
307	ก่อสร้างรางระบายน้ำ คสล. พร้อมฝาปิดถนน บ้านห้วยคู หมู่ที่ 14 ถนน บ้านนางป้อม - บ้านนาย ทองดี	เพื่อระบายน้ำ ซึ่งป้องกันน้ำ ท่วมจากการ เกิดฝนตกหนัก	รางระบายน้ำ คสล. ขนาดกว้าง 0.40 ม. ลึก 0.50 ม. หนา 0.50 ม. พร้อมฝาปิด ยาวรวม 300 ม.โดยมีรายละเอียด ตามแบบแปลนที่ อบต.นาหนึ่งกำหนด	-	-	330,000	330,000	-	ไม่มีน้ำท่วมซึ่ง การระบาย น้ำดีขึ้น	ช่วยระบายน้ำ ป้องกันน้ำท่วม การการเกิดฝน ตกหนัก	กองช่าง
308	ขุดลอกเศษดินในระบาย น้ำ ในพื้นที่บ้านห้วยคู หมู่ ที่ 14	เพื่อระบายน้ำ ซึ่งป้องกันน้ำ ท่วมจากฝนตก	ขุดลอกเศษดินในระบายน้ำ โดยมี รายละเอียดตามแบบแปลนที่ อบต.นา หนึ่งกำหนด	-	-	300,000	300,000	-	ไม่มีน้ำท่วมซึ่ง การระบาย น้ำดีขึ้น	ช่วยระบายน้ำ ป้องกันน้ำท่วม การการเกิดฝน ตกหนัก	กองช่าง
309	ปรับปรุงถนนลูกรัง บ้าน ห้วยคู หมู่ที่ 14 สายหนอง แต่	เพื่ออำนวยความสะดวกใน การเดินทาง ของประชาชน	ถนนลูกรัง ขนาดกว้าง 4.00 ม. ยาว 1,000 ม.โดยมีรายละเอียดตามแบบ แปลนที่ อบต.นาหนึ่งกำหนด	-	-	500,000	500,000	-	การเดินทาง สะดวกขึ้น	เกษตรกรได้รับ ความสะดวกใน การเดินทาง	กองช่าง
310	ปรับปรุงถนนลูกรัง บ้าน ห้วยคู หมู่ที่ 14 สายห้วย หินกอง - หนองกุง	เพื่ออำนวยความสะดวกใน การเดินทาง ของประชาชน	ถนนลูกรังขนาดกว้าง 5.00 ม. ยาว 2,000 ม.โดยมีรายละเอียดตามแบบ แปลนที่ อบต.นาหนึ่งกำหนด	-	-	500,000	500,000	-	การเดินทาง สะดวกขึ้น	เกษตรกรได้รับ ความสะดวกใน การเดินทาง	กองช่าง
311	ปรับปรุงถนนลูกรัง บ้าน โพธิ์ศรี หมู่ที่ 12 สายสาย วัดป่าอริยมรรค - นาแม่ ยาย	เพื่ออำนวยความสะดวกใน การเดินทาง ของประชาชน	ถนนลูกรังขนาดกว้าง 5.00 ม. ยาว 1,200 ม.โดยมีรายละเอียดตามแบบ แปลนที่ อบต.นาหนึ่งกำหนด	-	-	500,000	500,000	-	0การเดินทาง สะดวกขึ้น	เกษตรกรได้รับ ความสะดวกใน การเดินทาง	กองช่าง

ที่	โครงการ	วัตถุประสงค์	เป้าหมาย (ผลผลิตของโครงการ)	งบประมาณ					ตัวชี้วัด (KPI)	ผลที่คาดว่าจะได้รับ	หน่วยงาน รับผิดชอบหลัก
				2566 (บาท)	2567 (บาท)	2568 (บาท)	2569 (บาท)	2570 (บาท)			
312	ปรับปรุงถนนลูกรัง บ้าน ห้วยคู้ หมู่ที่ 14 สายวัดป่า - ห้วยแบ่ง	เพื่ออำนวยความสะดวกใน การเดินทาง ของประชาชน	ถนนลูกรัง ขนาดกว้าง 4.00 ม. ยาว 1,400 ม. โดยมีรายละเอียดตามแบบ แปลนที่ อบต.นาหนังกำหนด	-	-	200,000	200,000	-	การเดินทาง สะดวกขึ้น	เกษตรกรได้รับความ สะดวกใน การเดินทาง	กองช่าง
313	ปรับปรุงถนนลูกรัง บ้าน ห้วยคู้ หมู่ที่ 14 หอน้ำบ่อก แทงค์ - บ้านกองชั้น	เพื่ออำนวยความสะดวกใน การเดินทาง ของประชาชน	ถนนลูกรัง ขนาดกว้าง 5.00 ม. ยาว 4,000 ม. โดยมีรายละเอียดตามแบบ แปลนที่ อบต.นาหนังกำหนด	-	-	500,000	500,000	-	การเดินทาง สะดวกขึ้น	เกษตรกรได้รับความ สะดวกใน การเดินทาง	กองช่าง
314	ปรับปรุงถนนลูกรัง บ้าน ห้วยคู้ หมู่ที่ 14 ไปบ้าน โพธิ์ศรี	เพื่ออำนวยความสะดวกใน การเดินทาง ของประชาชน	ถนนลูกรัง ขนาดกว้าง 5.00 ม. ยาว 2,000 ม. โดยมีรายละเอียดตามแบบ แปลนที่ อบต.นาหนังกำหนด	-	-	500,000	500,000	-	การเดินทาง สะดวกขึ้น	เกษตรกรได้รับความ สะดวกใน การเดินทาง	กองช่าง
315	ปรับปรุงระบบการสูบน้ำ ประปาด้วยการก่อสร้าง ระบบไฟฟ้าทดแทนด้วย พลังงานแสงอาทิตย์ บ้าน ห้วยคู้ หมู่ที่ 14	เพื่อให้ ประชาชนได้ใช้ น้ำในราคา ประหยัด	ก่อสร้างระบบไฟฟ้าทดแทนด้วย พลังงานแสงอาทิตย์รายละเอียดตาม แบบแปลนที่ อบต.นาหนังกำหนด	-	-	500,000	500,000	500,000	ค่าไฟฟ้าลดลง	ค่าใช้จ่ายของ ประชาชนลดลง	กองช่าง
316	ปรับปรุงระบบท่อเมนส่ง น้ำประปาภายในหมู่บ้าน บ้านห้วยคู้ หมู่ที่ 14	เพื่อให้ราษฎรมี น้ำประปาใช้ อย่างเพียงพอ และทั่วถึง	ปรับปรุงระบบท่อเมนส่งน้ำประปาหมู่ ที่ 14 โดยมีรายละเอียดตามแบบแปลน ที่ อบต.นาหนังกำหนด	-	-	500,000	500,000	500,000	มีน้ำประปาใช้ ทั่วครัวเรือน	มีน้ำเพียงพอต่อ การอุปโภค บริโภค	กองช่าง

ที่	โครงการ	วัตถุประสงค์	เป้าหมาย (ผลผลิตของโครงการ)	งบประมาณ					ตัวชี้วัด (KPI)	ผลที่คาดว่าจะได้รับ	หน่วยงาน รับผิดชอบหลัก
				2566 (บาท)	2567 (บาท)	2568 (บาท)	2569 (บาท)	2570 (บาท)			
317	ก่อสร้างถนน คสล. สายรอบบ้าน บ้าน ห้วยคู หมู่ที่ 14	ราษฎรได้รับความ สะดวกในการ สัญจร	ถนน คสล. ขนาดกว้าง 4.00 ม. ยาว 290 ม. หนา 0.15 ม. หรือมีพื้นที่ไม่น้อยกว่า 1,160 ตร.ม. โดยมีรายละเอียดตาม แบบแปลนที่ อบต.นาหนัง กำหนด	-	500,000	500,000	500,000	-	การเดินทาง สะดวกขึ้น	ประชาชนมี น้ำประปาบริการ ครบทุกครัวเรือน	กองช่าง
318	โครงการปรับปรุง ถนน คสล.ปูทับด้วย แอสฟัลต์ติกคอนกรีต บ้านนาเจริญ หมู่ ที่ 15 สายข้างหลัง วัดเจริญศรี	เพื่อให้ประชาชน ได้รับความสะดวก ในการเดินทาง	ผิวแอสฟัลต์ติกคอนกรีตขนาด กว้าง 4.00 ม.ยาว 380 ม. หนา 0.04 ม. หรือมีพื้นที่ไม่ น้อยกว่า 1,520 ตร.ม. โดยมี รายละเอียดตามแบบแปลนที่ อบต.นาหนังกำหนด	-	350,000	350,000	-	-	ถนนดีขึ้น	ประชาชนได้รับ ความสะดวกใน การสัญจร	กองช่าง
319	โครงการปรับปรุง ถนน คสล.ปูทับด้วย แอสฟัลต์ติกคอนกรีตชายแดน บ้านนาเจริญ หมู่ที่ 15 บ้าน นาหนัง	เพื่อให้ประชาชน ได้รับความสะดวก ในการเดินทาง	ผิวแอสฟัลต์ติกคอนกรีตขนาด กว้าง 4.00 ม.ยาว 180 ม. หนา 0.04 ม. หรือมีพื้นที่ไม่ น้อยกว่า 720 ตร.ม. โดยมี รายละเอียดตามแบบแปลนที่ อบต.นาหนังกำหนด	-	-	300,000	300,000	-	ถนนดีขึ้น	ประชาชนได้รับ ความสะดวกใน การสัญจร	กองช่าง

ที่	โครงการ	วัตถุประสงค์	เป้าหมาย (ผลผลิตของโครงการ)	งบประมาณ					ตัวชี้วัด (KPI)	ผลที่คาดว่าจะได้รับ	หน่วยงาน รับผิดชอบหลัก
				2566 (บาท)	2567 (บาท)	2568 (บาท)	2569 (บาท)	2570 (บาท)			
320	โครงการปรับปรุงถนนคสล.ปูทับด้วยแอสฟัลต์ติกคอนกรีต บ้านนาเจริญ หมู่ที่ 15 ซ่างวัดเจริญศรี - ถนนรอบหมู่บ้านฝั่งทิศตะวันตก	เพื่อให้ประชาชนได้รับความสะดวกในการเดินทาง	ผิวแอสฟัลต์ติกคอนกรีตขนาดกว้าง 4.00 ม. ยาว 115 ม. หนา 0.04 ม. หรือมีพื้นที่ไม่น้อยกว่า 460 ตร.ม. โดยมีรายละเอียดตามแบบแปลนที่ อบต.นาหนึ่งกำหนด	-	-	200,000	200,000	-	ถนนดีขึ้น	ประชาชนได้รับความสะดวกในการสัญจร	กองช่าง
321	โครงการปรับปรุงถนนคสล.ปูทับด้วยแอสฟัลต์ติกคอนกรีต บ้านนาเจริญ หมู่ที่ 15 สายเขตแดนบ้านใหม่โพธิ์ชัย	เพื่อให้ประชาชนได้รับความสะดวกในการเดินทาง	ผิวแอสฟัลต์ติกคอนกรีตขนาดกว้าง 4.00 ม. ยาว 300 ม. หนา 0.04 ม. หรือมีพื้นที่ไม่น้อยกว่า 1,200 ตร.ม. โดยมีรายละเอียดตามแบบแปลนที่ อบต.นาหนึ่งกำหนด	-	300,000	300,000	300,000	-	ถนนดีขึ้น	ประชาชนได้รับความสะดวกในการสัญจร	กองช่าง
322	ก่อสร้างรางระบายน้ำคสล. พร้อมฝาปิดถนนบ้านนาเจริญ หมู่ที่ 15 สายซ่างหลังวัดเจริญศรี	เพื่อระบายน้ำซ่างป้องกันน้ำท่วมจากการเกิดฝนตกหนัก	รางระบายน้ำ คสล. ขนาดกว้าง 0.40 ม. ลึก 0.50 ม. หนา 0.10 ม. พร้อมฝาปิดยาวรวม 72 ม. โดยมีรายละเอียดตามแบบแปลนที่ อบต.นาหนึ่งกำหนด	-	-	200,000	200,000	-	ไม่มีน้ำท่วมซ่างการระบายน้ำดีขึ้น	ช่วยระบายน้ำป้องกันน้ำท่วมจากการเกิดฝนตกหนัก	กองช่าง

ที่	โครงการ	วัตถุประสงค์	เป้าหมาย (ผลผลิตของโครงการ)	งบประมาณ					ตัวชี้วัด (KPI)	ผลที่คาดว่าจะได้รับ	หน่วยงาน รับผิดชอบหลัก
				2566 (บาท)	2567 (บาท)	2568 (บาท)	2569 (บาท)	2570 (บาท)			
323	ก่อสร้างวางระบายน้ำ คสล. พร้อมฝาปิดถนน บ้านนาเจริญ หมู่ที่ 15 สายข้างวัดเจริญศรี - โรงเรียนบ้านนาหนึ่ง	เพื่อระบายน้ำซึ่ง ป้องกันน้ำท่วม จากการเกิดฝน ตกหนัก	วางระบายน้ำ คสล. ขนาด กว้าง 0.40 ม. ลึก 0.50 ม. หนา 0.10 ม. พร้อมฝาปิดยาว รวม 115 ม. โดยมีรายละเอียด ตามแบบแปลนที่ อบต.นาหนึ่ง กำหนด	-	-	300,000	300,000	-	ไม่มีน้ำท่วมซึ่ง การระบาย น้ำดีขึ้น	ช่วยระบายน้ำ ป้องกันน้ำท่วม การเกิดฝน ตกหนัก	กองช่าง
324	ก่อสร้างวางระบายน้ำ คสล. พร้อมฝาปิดถนน บ้านนาเจริญ หมู่ที่ 15 ข้างวัดเจริญศรี - ถนน รอบ หมู่บ้าน ผังทิศ ตะวันตก	เพื่อระบายน้ำซึ่ง ป้องกันน้ำท่วม จากการเกิดฝน ตกหนัก	วางระบายน้ำ คสล. ขนาด กว้าง 0.40 ม. ลึก 0.50 ม. หนา 0.50 ม. พร้อมฝาปิดยาว รวม 800 ม. โดยมีรายละเอียด ตามแบบแปลนที่ อบต.นาหนึ่ง กำหนด	-	-	500,000	500,000	500,000	ไม่มีน้ำท่วมซึ่ง การระบาย น้ำดีขึ้น	ช่วยระบายน้ำ ป้องกันน้ำท่วม การเกิดฝน ตกหนัก	กองช่าง
325	ก่อสร้างวางระบายน้ำ คสล. พร้อมฝาปิดถนน บ้านนาเจริญ หมู่ที่ 15 สายเขตแดนบ้านใหม่ โพธิ์ชัย	เพื่อระบายน้ำซึ่ง ป้องกันน้ำท่วม จากการเกิดฝน ตกหนัก	วางระบายน้ำ คสล. ขนาด กว้าง 0.40 ม. ลึก 0.50 ม. หนา 0.50 ม. พร้อมฝาปิดยาว รวม 600 ม. โดยมี รายละเอียดตามแบบแปลนที่ อบต.นาหนึ่งกำหนด	-	-	500,000	500,000	500,000	ไม่มีน้ำท่วมซึ่ง การระบาย น้ำดีขึ้น	ช่วยระบายน้ำ ป้องกันน้ำท่วม การเกิดฝน ตกหนัก	กองช่าง

ที่	โครงการ	วัตถุประสงค์	เป้าหมาย (ผลผลิตของโครงการ)	งบประมาณ					ตัวชี้วัด (KPI)	ผลที่คาดว่าจะได้รับ	หน่วยงาน รับผิดชอบหลัก
				2566 (บาท)	2567 (บาท)	2568 (บาท)	2569 (บาท)	2570 (บาท)			
326	ขุดลอกเศษดินในระบายน้ำในพื้นที่บ้านนาเจริญหมู่ที่ 15	เพื่อระบายน้ำ ชั่งป้องกันน้ำท่วมจากฝนตก	ขุดลอกเศษดินในระบายน้ำ โดยมีรายละเอียดตามแบบแปลนที่ อบต.นาหนึ่งกำหนด	-	-	300,000	300,000	300,000	ไม่มีน้ำท่วมขัง การระบายน้ำดีขึ้น	ช่วยระบายน้ำ ป้องกันน้ำท่วม การเกิดฝนตกหนัก	กองช่าง
327	ก่อสร้างถนน คสล. บ้านนาเจริญ หมู่ที่ 15 สายหนองขามเปียร์	ราษฎรได้รับความสะดวกในการสัญจรไปมา	ถนน คสล. ขนาดกว้าง 4.00 ม. ยาว 1,000 ม. หนา 0.15 ม. หรือมีพื้นที่ไม่น้อยกว่า 4,000 ตร.ม. โดยมีรายละเอียดตามแบบแปลนที่ อบต.นาหนึ่งกำหนด	-	-	1,000,000	1,000,000	500,000	ถนนดีขึ้น	ราษฎรได้รับความสะดวกในการสัญจร ,ลดปัญหาฝุ่นละออง	กองช่าง
328	ก่อสร้างถนน คสล. บ้านนาเจริญ หมู่ที่ 15 บำสามดอน	ราษฎรได้รับความสะดวกในการสัญจรไปมา	ถนน คสล. ขนาดกว้าง 5.00 ม. ยาว 1,500 ม. หนา 0.15 ม. หรือมีพื้นที่ไม่น้อยกว่า 7,500 ตร.ม. โดยมีรายละเอียดตามแบบแปลนที่ อบต.นาหนึ่งกำหนด	-	-	2,000,000	2,000,000	1,000,000	ถนนดีขึ้น	ราษฎรได้รับความสะดวกในการสัญจร ,ลดปัญหาฝุ่นละออง	กองช่าง
329	ก่อสร้างถนน คสล. บ้านนาเจริญ หมู่ที่ 15 วัดคำบอน	ราษฎรได้รับความสะดวกในการสัญจรไปมา	ถนน คสล. ขนาดกว้าง 4.00 ม. ยาว 500 ม. หนา 0.15 ม. หรือมีพื้นที่ไม่น้อยกว่า 2,000 ตร.ม. โดยมีรายละเอียดตามแบบแปลนที่ อบต.นาหนึ่งกำหนด	-	-	500,000	500,000	300,000	ถนนดีขึ้น	ราษฎรได้รับความสะดวกในการสัญจร ,ลดปัญหาฝุ่นละออง	กองช่าง

ที่	โครงการ	วัตถุประสงค์	เป้าหมาย (ผลผลิตของโครงการ)	งบประมาณ					ตัวชี้วัด (KPI)	ผลที่คาดว่าจะได้รับ	หน่วยงาน รับผิดชอบหลัก
				2566 (บาท)	2567 (บาท)	2568 (บาท)	2569 (บาท)	2570 (บาท)			
330	ก่อสร้างถนน คสล. บ้านนาเจริญ หมู่ที่ 15 ข้างปั้มน้ำมันติด อบต.นาหนึ่ง - ซอย หมอสันต์	ราษฎรได้รับความสะดวกในการสัญจรไปมา	ถนน คสล. ขนาดกว้าง 4.00 ม. ยาว 1,500 ม. หนา 0.15 ม.หรือ มีพื้นที่ไม่น้อยกว่า 6,000 ตร.ม. โดยมีรายละเอียดตามแบบแปลนที่ อบต.นาหนึ่งกำหนด	-	-	1,500,000	1,500,000	700,000	ถนนดีขึ้น	ราษฎรได้รับความสะดวกในการสัญจร ,ลดปัญหาฝุ่นละออง	กองช่าง
331	ก่อสร้างถนน คสล. บ้านนาเจริญ หมู่ที่ 15 หน้า ที่ทำการ อบต.นาหนึ่ง - หนอง โคม	ราษฎรได้รับความสะดวกในการสัญจรไปมา	ถนน คสล. ขนาดกว้าง 5.00 ม. ยาว 1,500 ม. หนา 0.15 ม.หรือมีพื้นที่ไม่น้อยกว่า 6,000 ตร.ม.โดยมีรายละเอียดตามแบบแปลนที่ อบต.นาหนึ่งกำหนด	-	-	1,500,000	1,500,000	700,000	ถนนดีขึ้น	ราษฎรได้รับความสะดวกในการสัญจร ,ลดปัญหาฝุ่นละออง	กองช่าง
332	ปรับปรุงถนนลูกรัง บ้านนาเจริญ - โนนซี่ กระจาย บ้านนาเจริญ หมู่ที่ 15	เพื่ออำนวยความสะดวกในการเดินทางของประชาชน	ถนนลูกรัง ขนาดกว้าง 5.00 ม. ยาว 1,000 ม.โดยมีรายละเอียดตามแบบแปลนที่ อบต.นาหนึ่งกำหนด	-	-	500,000	500,000	500,000	การเดินทางสะดวกขึ้น	เกษตรกรได้รับความสะดวกในการเดินทาง	กองช่าง
333	ปรับปรุงระบบท่อเมนส่งน้ำประปา ภายในหมู่บ้าน บ้านนาเจริญ หมู่ที่ 15	เพื่อให้ราษฎรมีน้ำประปาใช้อย่างเพียงพอและทั่วถึง	ปรับปรุงระบบท่อเมนส่งน้ำประปาหมู่ที่ 15 โดยมีรายละเอียดตามแบบแปลนที่ อบต.นาหนึ่งกำหนด	-	-	500,000	500,000	500,000	มีน้ำประปาใช้ทุกครัวเรือน	มีน้ำเพียงพอต่อการอุปโภคบริโภค	กองช่าง

ที่	โครงการ	วัตถุประสงค์	เป้าหมาย (ผลผลิตของโครงการ)	งบประมาณ					ตัวชี้วัด (KPI)	ผลที่คาดว่าจะได้รับ	หน่วยงาน รับผิดชอบหลัก
				2566 (บาท)	2567 (บาท)	2568 (บาท)	2569 (บาท)	2570 (บาท)			
334	ปรับปรุงระบบการสูบน้ำประปาด้วยการก่อสร้างระบบไฟฟ้าทดแทนด้วยพลังงานแสงอาทิตย์ บ้านนาเจริญ หมู่ที่ 15	เพื่อให้ประชาชนได้ใช้น้ำในราคาประหยัด	ก่อสร้างระบบไฟฟ้าทดแทนด้วยพลังงานแสงอาทิตย์รายละเยียดตามแบบแปลนที่ อบต.นาหนึ่งกำหนด	-	-	500,000	500,000	500,000	ค่าไฟฟ้าลดลง	ค่าใช้จ่ายของประชาชนลดลง	กองช่าง
335	โครงการปรับปรุงถนน คสล. ปูทับด้วยแอสฟัลต์ติกคอนกรีตบ้านสระพังคำ หมู่ที่ 16 ถนนรอบหมู่บ้าน	เพื่อให้ประชาชนได้รับความสะดวกในการเดินทาง	ผิวแอสฟัลติกส์คอนกรีตขนาดกว้าง 6.00 ม. ยาว 532 ม. หน้า 0.04 ม. หรือมีพื้นที่ไม่น้อยกว่า 3,192 ตร.ม. โดยมีรายละเอียดตามแบบแปลนที่ อบต.นาหนึ่งกำหนด	-	-	500,000	500,000	350,000	ถนนดีขึ้น	ประชาชนได้รับความสะดวกในการสัญจร	กองช่าง
336	โครงการปรับปรุงถนน คสล. ปูทับด้วยแอสฟัลต์ติกคอนกรีตบ้านสระพังคำ หมู่ที่ 16 สายโนนขี้กระต่าย	เพื่อให้ประชาชนได้รับความสะดวกในการเดินทาง	ผิวแอสฟัลติกส์คอนกรีตขนาดกว้าง 5.00 ม.ยาว 239 ม.หน้า 0.04 ม.หรือมีพื้นที่ไม่น้อยกว่า 1,195 ตร.ม. โดยมีรายละเอียดตามแบบแปลนที่ อบต.นาหนึ่งกำหนด	-	-	500,000	500,000	-	ถนนดีขึ้น	ประชาชนได้รับความสะดวกในการสัญจร	กองช่าง
337	ก่อสร้างถนน คสล. บ้านสระพังคำ หมู่ที่ 16 ถนนไปหนองเดิน 1	ราษฎรได้รับความสะดวกในการสัญจรไปมา	ถนน คสล. ขนาดกว้าง 4.00 ม.ยาว 500 ม.หน้า 0.15 ม.หรือมีพื้นที่ไม่น้อยกว่า 2,000 ตร.ม.โดยมีรายละเอียดตามแบบแปลนที่ อบต.นาหนึ่งกำหนด	-	-	500,000	500,000	250,000	ถนนดีขึ้น	ราษฎรได้รับความสะดวกในการสัญจร	กองช่าง

ที่	โครงการ	วัตถุประสงค์	เป้าหมาย (ผลผลิตของโครงการ)	งบประมาณ					ตัวชี้วัด (KPI)	ผลที่คาดว่าจะได้รับ	หน่วยงาน รับผิดชอบหลัก
				2566 (บาท)	2567 (บาท)	2568 (บาท)	2569 (บาท)	2570 (บาท)			
338	ก่อสร้างถนน คสล. บ้าน สระพังคำ หมู่ที่ 16 ถนน ไปหนองเดิน 2	เพื่ออำนวยความสะดวกใน การเดินทาง ของประชาชน	ถนน คสล. ขนาดกว้าง 4.00 ม. ยาว 800 ม. หนา 0.15 ม. หรือมีพื้นที่ไม่น้อยกว่า 3,200 ตร.ม.โดยมีรายละเอียดตามแบบ แปลนที่ อบต.นาหนึ่งกำหนด	-	-	500,000	500,000	500,000	การ เดินทาง สะดวกขึ้น	เกษตรกรได้รับ ความสะดวกใน การเดินทาง	กองช่าง
339	ก่อสร้างถนน คสล. บ้าน สระพังคำ หมู่ที่ 16 ถนน บริเวณบ้านนายจรัส แสง ทอง - บ้านนายอุเทน พา ภักดี	เพื่ออำนวยความสะดวกใน การเดินทาง ของประชาชน	ถนน คสล. ขนาดกว้าง 4.00 ม. ยาว 500 ม. หนา 0.15 ม. หรือมีพื้นที่ไม่น้อยกว่า 2,000 ตร.ม.โดยมีรายละเอียดตามแบบ แปลนที่ อบต.นาหนึ่งกำหนด	-	300,000	300,000	300,000	300,000	การ เดินทาง สะดวกขึ้น	เกษตรกรได้รับ ความสะดวกใน การเดินทาง	กองช่าง
340	ก่อสร้างถนน คสล. บ้าน สระพังคำ หมู่ที่ 16 ถนน ไปหนองขี้กระต่าย	เพื่ออำนวยความสะดวกใน การเดินทาง ของประชาชน	ถนน คสล. ขนาดกว้าง 5.00 ม. ยาว 1,500 ม. หนา 0.15 ม.หรือ มีพื้นที่ไม่น้อยกว่า 7,500 ตร.ม. โดยมีรายละเอียดตามแบบแปลน ที่ อบต.นาหนึ่งกำหนด	-	-	1,000,000	1,000,000	1,000,000	การ เดินทาง สะดวกขึ้น	เกษตรกรได้รับ ความสะดวกใน การเดินทาง	กองช่าง
341	ปรับปรุงถนนลูกรัง บ้าน สระพังคำ หมู่ที่ 16 ถนน ไปหนองขี้กระต่าย	เพื่ออำนวยความสะดวกใน การเดินทาง ของประชาชน	ถนนลูกรัง ขนาดกว้าง 5.00 ม. ยาว 1,500 ม.โดยมีรายละเอียด ตามแบบแปลนที่ อบต.นาหนึ่ง กำหนด	-	-	500,000	500,000	-	การ เดินทาง สะดวกขึ้น	เกษตรกรได้รับ ความสะดวกใน การเดินทาง	กองช่าง

ที่	โครงการ	วัตถุประสงค์	เป้าหมาย (ผลผลิตของโครงการ)	งบประมาณ					ตัวชี้วัด (KPI)	ผลที่คาดว่าจะได้รับ	หน่วยงาน รับผิดชอบหลัก
				2566 (บาท)	2567 (บาท)	2568 (บาท)	2569 (บาท)	2570 (บาท)			
342	ปรับปรุงถนนลูกรังบ้านสระพังคำ หมู่ที่ 16 ถนนไปหนองเดิน 1	เพื่ออำนวยความสะดวกในการเดินทางของประชาชน	ถนนลูกรังขนาดกว้าง 4.00 ม. ยาว 1,500 ม. โดยมีรายละเอียดตามแบบแปลนที่ อบต.นาหนึ่งกำหนด	-	-	500,000	500,000	-	การเดินทางสะดวกขึ้น	เกษตรกรได้รับความสะดวกในการเดินทาง	กองช่าง
343	ปรับปรุงถนนลูกรังบ้านสระพังคำ หมู่ที่ 16 ถนนไปหนองเดิน 2	เพื่ออำนวยความสะดวกในการเดินทางของประชาชน	ถนนลูกรัง ขนาดกว้าง 4.00 ม. ยาว 800 ม. โดยมีรายละเอียดตามแบบแปลนที่ อบต.นาหนึ่งกำหนด	-	-	500,000	500,000	-	การเดินทางสะดวกขึ้น	เกษตรกรได้รับความสะดวกในการเดินทาง	กองช่าง
344	ปรับปรุงระบบท่อเมนส่งน้ำประปาภายในหมู่บ้าน บ้านสระพังคำ หมู่ที่ 16	เพื่อส่งเสริมให้ประชาชนมีน้ำสำหรับการอุปโภค บริโภค ทุกครัวเรือน	วางท่อส่งน้ำประปาขนาด Ø 2" ยาว 5,000 ม. โดยมีรายละเอียดตามแบบแปลนที่ อบต.นาหนึ่งกำหนด	-	-	500,000	500,000	500,000	ไม่ขาดแคลนน้ำอุปโภคบริโภค	ประชาชนมีน้ำประปาบริการครบทุกครัวเรือน	กองช่าง
345	ปรับปรุงระบบการประปาด้วยการติดตั้งระบบไฟฟ้าทดแทนด้วยพลังงานแสงอาทิตย์ บ้านดงสระพังคำ หมู่ที่ 16	เพื่อให้ประชาชนได้ใช้น้ำในราคาประหยัด	ติดตั้งระบบไฟฟ้าทดแทนด้วยพลังงานแสงอาทิตย์ติดตั้งระบบไฟฟ้าทดแทนด้วยพลังงานแสงอาทิตย์	-	-	500,000	500,000	500,000	ร้อยละ 80 ของการสำรวจความพึงพอใจ	ค่าใช้จ่ายของประชาชนลดลง	กองช่าง

ที่	โครงการ	วัตถุประสงค์	เป้าหมาย (ผลผลิตของโครงการ)	งบประมาณ					ตัวชี้วัด (KPI)	ผลที่คาดว่าจะได้รับ	หน่วยงาน รับผิดชอบหลัก
				2566 (บาท)	2567 (บาท)	2568 (บาท)	2569 (บาท)	2570 (บาท)			
346	โครงการก่อสร้างสถานีสูบน้ำด้วยระบบไฟฟ้าบ้านสระพังคำ หมู่ 16	เพื่อส่งเสริมกิจกรรมด้านการเกษตรของประชาชนในพื้นที่	ตามรายละเอียดแบบแปลนที่ อบต.นาหนังกำหนด	-	-	10,000,000	10,000,000	-	1 สถานี	ประชาชนได้ใช้ประโยชน์	กองช่าง
347	โครงการปรับปรุงถนนคสล.ปูทับด้วยแอสฟัลต์ติกคอนกรีต บริเวณซอยบ้านนางสมัย - บ้านนางพวงเพชร บ้านแป้นใหม่ หมู่ที่ 17	เพื่อให้ประชาชนได้รับความสะดวกในการเดินทาง	ผิวแอสฟัลติกคอนกรีต ขนาดกว้าง 4.00 ม. ยาว 124 ม. หนา 0.04 ม.หรือมีพื้นที่ไม่น้อยกว่า 496 ตร.ม. โดยมีรายละเอียดตามแบบแปลนที่ อบต.นาหนังกำหนด	-	-	250,000	250,000	-	ถนนดีขึ้น	ประชาชนได้รับความสะดวกในการสัญจร	กองช่าง
348	โครงการปรับปรุงถนนคสล.ปูทับด้วยแอสฟัลต์ติกคอนกรีต ถนนข้างโรงเรียน - หนองเสือกวาง บ้านแป้นใหม่ หมู่ที่ 17	เพื่อให้ประชาชนได้รับความสะดวกในการเดินทาง	ผิวแอสฟัลติกคอนกรีต ขนาดกว้าง 4.00 ม. ยาว 373 ม. หนา 0.04 ม.หรือมีพื้นที่ไม่น้อยกว่า 1,492 ตร.ม. โดยมีรายละเอียดตามแบบแปลนที่ อบต.นาหนังกำหนด	-		400,000	230,000	-	ถนนดีขึ้น	ประชาชนได้รับความสะดวกในการสัญจร	กองช่าง

ที่	โครงการ	วัตถุประสงค์	เป้าหมาย (ผลผลิตของโครงการ)	งบประมาณ					ตัวชี้วัด (KPI)	ผลที่คาดว่าจะได้รับ	หน่วยงาน รับผิดชอบหลัก
				2566 (บาท)	2567 (บาท)	2568 (บาท)	2569 (บาท)	2570 (บาท)			
349	โครงการปรับปรุงถนนคสล.ปูทับด้วยแอสฟัลต์ติกคอนกรีต ถนนบ้านแป้นใหม่ – บ้านดงบังเหนือ บ้านแป้นใหม่ หมู่ที่ 17	เพื่อให้ประชาชนได้รับความสะดวกในการเดินทาง	ผิวแอสฟัลติกส์คอนกรีตขนาดกว้าง 5.00 ม. ยาว 580 ม.หนา 0.04 ม. หรือมีพื้นที่ไม่น้อยกว่า 2,900 ตร.ม. โดยมีรายละเอียดตามแบบแปลนที่ อบต.นาหนึ่งกำหนด	-	-	350,000	350,000	350,000	ถนนดีขึ้น	ประชาชนได้รับความสะดวกในการสัญจร	กองช่าง
350	โครงการปรับปรุงถนนคสล.ปูทับด้วยแอสฟัลต์ติกคอนกรีต ถนนรอบหมู่บ้านด้านทิศเหนือ บ้านแป้นใหม่ หมู่ที่ 17	เพื่อให้ประชาชนได้รับความสะดวกในการเดินทาง	ผิวแอสฟัลติกส์คอนกรีตขนาดกว้าง 4.00 ม. ยาว 450 ม. หนา 0.04 ม.หรือมีพื้นที่ไม่น้อยกว่า 1,800 ตร.ม.โดยมีรายละเอียดตามแบบแปลนที่ อบต.นาหนึ่งกำหนด	-	-	350,000	350,000	350,000	ถนนดีขึ้น	ประชาชนได้รับความสะดวกในการสัญจร	กองช่าง
351	โครงการปรับปรุงถนนคสล.ปูทับด้วยแอสฟัลต์ติกคอนกรีต ถนนรอบหมู่บ้านด้านทิศใต้ บ้านแป้นใหม่ หมู่ที่ 17	เพื่อให้ประชาชนได้รับความสะดวกในการเดินทาง	ผิวแอสฟัลติกส์คอนกรีตขนาดกว้าง 4.00 ม.ยาว 300 ม. หนา 0.04 ม.หรือมีพื้นที่ไม่น้อยกว่า 1,200 ตร.ม.โดยมีรายละเอียดตามแบบแปลนที่ อบต.นาหนึ่งกำหนด	-	-	300,000	300,000	300,000	ถนนดีขึ้น	ประชาชนได้รับความสะดวกในการสัญจร	กองช่าง
352	ก่อสร้างถนนคสล.ทางเข้าศูนย์พัฒนาเด็กเล็กบ้านแป้น เชื่อมต่อกับถนน	ผู้ปกครองและเด็กเรียนได้รับความสะดวกและปลอดภัยในการสัญจรไปมา	ถนน คสล. ขนาดกว้าง 6.00 ม. ยาว 7.00 ม.หนา 0.15 ม.หรือมีพื้นที่ไม่น้อยกว่า 42 ตร.ม.โดยมีรายละเอียดตามแบบแปลนที่ อบต.นาหนึ่งกำหนด	-	-	40,000	40,000	-	ถนนดีขึ้น	ผู้ปกครองและเด็กเรียนได้รับความสะดวกและปลอดภัยในการสัญจร	กองช่าง

ที่	โครงการ	วัตถุประสงค์	เป้าหมาย (ผลผลิตของโครงการ)	งบประมาณ					ตัวชี้วัด (KPI)	ผลที่คาดว่าจะได้รับ	หน่วยงาน รับผิดชอบหลัก
				2566 (บาท)	2567 (บาท)	2568 (บาท)	2569 (บาท)	2570 (บาท)			
353	ก่อสร้างถนน คสล. จากสามแยกบ้านนางจันทร์ ทอน แสงจันทร์ - (บ้านตาเลศ กับบุญ บ้านแป้น หมู่ที่ 2)	ผู้ปกครองและเด็กเรียนได้รับความสะดวกและปลอดภัยในการสัญจรไปมา	ถนน คสล. ขนาดกว้าง 5.00 ม. ยาว 200 ม. หนา 0.15 ม.หรือมีพื้นที่ไม่น้อยกว่า 800 ตร.ม.โดยมีรายละเอียดตามแบบแปลนที่ อบต.นาหนึ่งกำหนด	-	-	300,000	300,000	-	ถนนดีขึ้น	ผู้ปกครองและเด็กเรียนได้รับความสะดวกและปลอดภัยในการสัญจร	กองช่าง
354	ปรับปรุงถนนลูกรัง บ้านแป้นใหม่ หมู่ที่ 17 สายหนองเสือกวาง	เพื่ออำนวยความสะดวกในการเดินทางของประชาชน	ถนนลูกรังขนาดกว้าง 5.00 ม. ยาว 300 ม.โดยมีรายละเอียดตามแบบแปลนที่ อบต.นาหนึ่งกำหนด	-	-	300,000	300,000	-	การเดินทางสะดวกขึ้น	เกษตรกรได้รับความสะดวกในการเดินทาง	กองช่าง
355	ปรับปรุงถนนลูกรัง บ้านแป้นใหม่ หมู่ที่ 17 สายศพด.บ้านแป้น - โนนกเอี้ยง (ดอนแดงโนนนกเอี้ยง)	เพื่ออำนวยความสะดวกในการเดินทางของประชาชน	ถนนลูกรัง ขนาดกว้าง 5.00 ม.ยาว 2,500 ม.โดยมีรายละเอียดตามแบบแปลนที่ อบต.นาหนึ่งกำหนด	-	-	500,000	500,000	-	การเดินทางสะดวกขึ้น	เกษตรกรได้รับความสะดวกในการเดินทาง	กองช่าง
356	ปรับปรุงถนนลูกรัง บ้านแป้นใหม่ หมู่ที่ 17 โรงเรียนนางไพวัลย์ กับบุญ - โนนซึกะต่ายบ้านแป้น	เพื่ออำนวยความสะดวกในการเดินทางของประชาชน	ถนนลูกรัง ขนาดกว้าง 5.00ม. ยาว 700 ม.โดยมีรายละเอียดตามแบบแปลนที่ อบต.นาหนึ่งกำหนด	-	-	400,000	400,000	-	การเดินทางสะดวกขึ้น	เกษตรกรได้รับความสะดวกในการเดินทาง	กองช่าง

ที่	โครงการ	วัตถุประสงค์	เป้าหมาย (ผลผลิตของโครงการ)	งบประมาณ					ตัวชี้วัด (KPI)	ผลที่คาดว่าจะได้รับ	หน่วยงาน รับผิดชอบหลัก
				2566 (บาท)	2567 (บาท)	2568 (บาท)	2569 (บาท)	2570 (บาท)			
357	ก่อสร้างรางระบายน้ำ คสล. พร้อมฝาปิดถนน บ้านแป้นใหม่ หมู่ที่ 17 ซอยบ้านตาเลิศ - บ้าน แป้น	เพื่อระบายน้ำซึ่ง ป้องกันน้ำท่วม จากการเกิดฝน ตกหนัก	รางระบายน้ำ คสล. ขนาดกว้าง 0.40 ม. ลึก 0.50 ม. ทน 0.50 ม. พร้อม ฝาปิดยาวรวม 300 ม.โดยมี รายละเอียดตามแบบแปลนที่ อบต.นา หนังกำหนด	-	-	330,000	330,000	-	ไม่มีน้ำท่วมซึ่ง การระบาย น้ำดีขึ้น	ช่วยระบายน้ำ ป้องกันน้ำท่วม การเกิดฝน ตกหนัก	กองช่าง
358	ก่อสร้างรางระบายน้ำ คสล. พร้อมฝาปิดถนน บ้านแป้นใหม่ หมู่ที่ 17 ซอยบ้านแม่ยามมา - แม่ ยายแสง	เพื่อระบายน้ำซึ่ง ป้องกันน้ำท่วม จากการเกิดฝน ตกหนัก	รางระบายน้ำ คสล. ขนาดกว้าง 0.40 ม. ลึก 0.50 ม. ทน 0.50 ม. พร้อม ฝาปิดยาวรวม 400 ม.โดยมี รายละเอียดตามแบบแปลนที่ อบต.นา หนังกำหนด	-	-	440,000	440,000	-	ไม่มีน้ำท่วมซึ่ง การระบาย น้ำดีขึ้น	ช่วยระบายน้ำ ป้องกันน้ำท่วม การเกิดฝน ตกหนัก	กองช่าง
359	ก่อสร้างรางระบายน้ำ คสล. พร้อมฝาปิดถนน บ้านแป้นใหม่ หมู่ที่ 17 ซอยบ้านผู้ช่วยแสง - บ้าน दारอด หมู่ที่ 2	เพื่อระบายน้ำซึ่ง ป้องกันน้ำท่วม จากการเกิดฝน ตกหนัก	รางระบายน้ำ คสล. ขนาดกว้าง 0.40 ม. ลึก 0.50 ม. ทน 0.50 ม. พร้อม ฝาปิดยาวรวม 300 ม.โดยมี รายละเอียดตามแบบแปลนที่ อบต.นา หนังกำหนด	-	-	330,000	330,000	-	ไม่มีน้ำท่วมซึ่ง การระบาย น้ำดีขึ้น	ช่วยระบายน้ำ ป้องกันน้ำท่วม การเกิดฝน ตกหนัก	กองช่าง
360	ก่อสร้างรางระบายน้ำ คสล. พร้อมฝาปิดถนนเขต แดนบ้านแป้นกับบ้านแป้น ใหม่	เพื่อระบายน้ำซึ่ง ป้องกันน้ำท่วม จากการเกิดฝน ตกหนัก	รางระบายน้ำ คสล. ขนาดกว้าง 0.40 ม. ลึก 0.50 ม. ทน 0.50 ม. พร้อม ฝาปิดยาวรวม 300 ม.โดยมี รายละเอียดตามแบบแปลนที่ อบต.นา หนังกำหนด	-	-	500,000	500,000	500,000	ไม่มีน้ำท่วมซึ่ง การระบาย น้ำดีขึ้น	ช่วยระบายน้ำ ป้องกันน้ำท่วม การเกิดฝน ตกหนัก	กองช่าง

ที่	โครงการ	วัตถุประสงค์	เป้าหมาย (ผลผลิตของโครงการ)	งบประมาณ					ตัวชี้วัด (KPI)	ผลที่คาดว่าจะได้รับ	หน่วยงาน รับผิดชอบหลัก
				2566 (บาท)	2567 (บาท)	2568 (บาท)	2569 (บาท)	2570 (บาท)			
361	โครงการวางท่อระบายน้ำพร้อมบ่อพัก บริเวณบ้านตาขึ้น เกษนัด - บ้านนางวาสนา บ้านแป้นใหม่ หมู่ที่ 17	เพื่อระบายน้ำซึ่งป้องกันน้ำท่วมจากฝนตก	วางท่อระบายน้ำพร้อมบ่อพัก โดยมีรายละเอียดตามแบบแปลนที่ อบต.นาหนึ่งกำหนด	-	-	200,000	200,000	-	ไม่มีน้ำเสียท่วมขังในหมู่บ้าน	ราษฎรสัญจรสะดวกและไม่เกิดน้ำท่วมขัง	กองช่าง
362	ขุดลอกเศษดินในระบายน้ำในพื้นที่บ้านแป้นใหม่ หมู่ที่ 17	เพื่อระบายน้ำซึ่งป้องกันน้ำท่วมจากฝนตก	ขุดลอกเศษดินในระบายน้ำ โดยมีรายละเอียดตามแบบแปลนที่ อบต.นาหนึ่งกำหนด	-	-	300,000	300,000	300,000	ไม่มีน้ำท่วมขัง	ช่วยระบายน้ำ ป้องกันน้ำท่วม การเกิดฝนตกหนัก	กองช่าง
363	ปรับปรุงระบบท่อเมนต์ส่งน้ำปราภายในหมู่บ้าน บ้านแป้นใหม่ หมู่ที่ 17	เพื่อส่งเสริมให้ประชาชนมีน้ำสำหรับการอุปโภค บริโภค ทุกครัวเรือน	วางท่อส่งน้ำประปาขนาด $\varnothing 2$ " ยาว 5,000 ม. โดยมีรายละเอียดตามแบบแปลนที่ อบต.นาหนึ่งกำหนด	-	-	500,000	-	-	ไม่ขาดแคลนน้ำอุปโภค บริโภค	ประชาชนมีน้ำประปาบริการครบทุกครัวเรือน	กองช่าง
364	ปรับปรุงระบบการสูบน้ำประปาด้วยการก่อสร้างระบบไฟฟ้าทดแทนด้วยพลังงานแสงอาทิตย์ บ้านแป้นใหม่ หมู่ที่ 17	เพื่อให้ประชาชนได้ใช้น้ำในราคาประหยัด	ก่อสร้างระบบไฟฟ้าทดแทนด้วยพลังงานแสงอาทิตย์ รายละเอียดตามแบบแปลนที่ อบต.นาหนึ่งกำหนด	-	-	500,000	500,000	500,000	ค่าไฟฟ้าลดลง	ค่าใช้จ่ายของประชาชนลดลง	กองช่าง
365	ก่อสร้างหอถังสูงพร้อมเจาะบ่อบาดาลเพื่อการผลิตประปาบ้านแป้นใหม่ หมู่ที่ 17	ประชาชนมีน้ำประปาใช้อุปโภคบริโภคอย่างเพียงพอ	ก่อสร้างหอถังสูงพร้อมเจาะบ่อบาดาลเพื่อการผลิตประปารายละเอียดตามแบบแปลนที่ อบต.นาหนึ่งกำหนด	-	-	1,000,000	1,000,000	1,000,000	มีน้ำประปาใช้ทุกครัวเรือน	มีน้ำเพียงพอต่อการอุปโภคบริโภค	กองช่าง

ที่	โครงการ	วัตถุประสงค์	เป้าหมาย (ผลผลิตของโครงการ)	งบประมาณ					ตัวชี้วัด (KPI)	ผลที่คาดว่าจะได้รับ	หน่วยงาน รับผิดชอบหลัก
				2566 (บาท)	2567 (บาท)	2568 (บาท)	2569 (บาท)	2570 (บาท)			
366	โครงการติดตั้งไฟส่องสว่างพลังงานแสงอาทิตย์ (โซลาร์เซลล์) หมู่ 1	เพื่อความปลอดภัยในการสัญจรเวลาค่ำคืน ลดการใช้พลังงานไฟฟ้า	ชุดโคมไฟส่องสว่าง (โคมถนน) โซลาร์เซลล์พลังงานแสงอาทิตย์ จำนวน 40 ชุด ตามรายละเอียดแบบแปลน อบต.นาหนังกำหนด	-	270,000	500,000	300,000	-	จุดติดตั้ง	ประชาชนได้รับความปลอดภัยมากขึ้น	กองช่าง
367	โครงการติดตั้งไฟส่องสว่างพลังงานแสงอาทิตย์ (โซลาร์เซลล์) หมู่ 2	เพื่อความปลอดภัยในการสัญจรเวลาค่ำคืน ลดการใช้พลังงานไฟฟ้า	ชุดโคมไฟส่องสว่าง (โคมถนน) โซลาร์เซลล์พลังงานแสงอาทิตย์ จำนวน 40 ชุด ตามรายละเอียดแบบแปลน อบต.นาหนังกำหนด	-	270,000	500,000	300,000	-	จุดติดตั้ง	ประชาชนได้รับความปลอดภัยมากขึ้น ลดการใช้พลังงานไฟฟ้า	กองช่าง
368	โครงการติดตั้งไฟส่องสว่างพลังงานแสงอาทิตย์ (โซลาร์เซลล์) หมู่ 3	เพื่อความปลอดภัยในการสัญจรเวลาค่ำคืน ลดการใช้พลังงานไฟฟ้า	ชุดโคมไฟส่องสว่าง (โคมถนน) โซลาร์เซลล์พลังงานแสงอาทิตย์ จำนวน 40 ชุด ตามรายละเอียดแบบแปลน อบต.นาหนังกำหนด	-	270,000	500,000	300,000	-	จุดติดตั้ง	ประชาชนได้รับความปลอดภัยมากขึ้น ลดการใช้พลังงานไฟฟ้า	กองช่าง
369	โครงการติดตั้งไฟส่องสว่างพลังงานแสงอาทิตย์ (โซลาร์เซลล์) หมู่ 4	เพื่อความปลอดภัยในการสัญจรเวลาค่ำคืน ลดการใช้พลังงานไฟฟ้า	ชุดโคมไฟส่องสว่าง (โคมถนน) โซลาร์เซลล์พลังงานแสงอาทิตย์ จำนวน 40 ชุด ตามรายละเอียดแบบแปลน อบต.นาหนังกำหนด	-	270,000	500,000	300,000	-	จุดติดตั้ง	ประชาชนได้รับความปลอดภัยมากขึ้น ลดการใช้พลังงานไฟฟ้า	กองช่าง

ที่	โครงการ	วัตถุประสงค์	เป้าหมาย (ผลผลิตของโครงการ)	งบประมาณ					ตัวชี้วัด (KPI)	ผลที่คาดว่าจะได้รับ	หน่วยงานรับผิดชอบหลัก
				2566 (บาท)	2567 (บาท)	2568 (บาท)	2569 (บาท)	2570 (บาท)			
370	โครงการติดตั้งไฟส่องสว่างพลังงานแสงอาทิตย์ (โซลาร์เซลล์) หมู่ 5	เพื่อความปลอดภัยในการสัญจรเวลาค่ำคืน ลดการใช้พลังงานไฟฟ้า	ชุดโคมไฟส่องสว่าง (โคมถนน) โซลาร์เซลล์พลังงานแสงอาทิตย์ จำนวน 40 จุด ตามรายละเอียดแบบแปลน อบต.นาหนึ่งกำหนด	-	270,000	500,000	300,000	-	จุดติดตั้ง	ประชาชนได้รับความปลอดภัยมากขึ้น ลดการใช้พลังงานไฟฟ้า	กองช่าง
371	โครงการติดตั้งไฟส่องสว่างพลังงานแสงอาทิตย์ (โซลาร์เซลล์) หมู่ 6	เพื่อความปลอดภัยในการสัญจรเวลาค่ำคืน ลดการใช้พลังงานไฟฟ้า	ชุดโคมไฟส่องสว่าง (โคมถนน) โซลาร์เซลล์พลังงานแสงอาทิตย์ จำนวน 40 จุด ตามรายละเอียดแบบแปลน อบต.นาหนึ่งกำหนด	-	270,000	500,000	300,000	-	จุดติดตั้ง	ประชาชนได้รับความปลอดภัยมากขึ้น ลดการใช้พลังงานไฟฟ้า	กองช่าง
372	โครงการติดตั้งไฟส่องสว่างพลังงานแสงอาทิตย์ (โซลาร์เซลล์) หมู่ 7	เพื่อความปลอดภัยในการสัญจรเวลาค่ำคืน ลดการใช้พลังงานไฟฟ้า	ชุดโคมไฟส่องสว่าง (โคมถนน) โซลาร์เซลล์พลังงานแสงอาทิตย์ จำนวน 40 จุด ตามรายละเอียดแบบแปลน อบต.นาหนึ่งกำหนด	-	270,000	500,000	300,000	-	จุดติดตั้ง	ประชาชนได้รับความปลอดภัยมากขึ้น ลดการใช้พลังงานไฟฟ้า	กองช่าง
373	โครงการติดตั้งไฟส่องสว่างพลังงานแสงอาทิตย์ (โซลาร์เซลล์) หมู่ 8	เพื่อความปลอดภัยในการสัญจรเวลาค่ำคืน ลดการใช้พลังงานไฟฟ้า	ชุดโคมไฟส่องสว่าง (โคมถนน) โซลาร์เซลล์พลังงานแสงอาทิตย์ จำนวน 40 จุด ตามรายละเอียดแบบแปลน อบต.นาหนึ่งกำหนด	-	270,000	500,000	300,000	-	จุดติดตั้ง	ประชาชนได้รับความปลอดภัยมากขึ้น ลดการใช้พลังงานไฟฟ้า	กองช่าง

ที่	โครงการ	วัตถุประสงค์	เป้าหมาย (ผลผลิตของโครงการ)	งบประมาณ					ตัวชี้วัด (KPI)	ผลที่คาดว่าจะได้รับ	หน่วยงานรับผิดชอบหลัก
				2566 (บาท)	2567 (บาท)	2568 (บาท)	2569 (บาท)	2570 (บาท)			
374	โครงการติดตั้งไฟส่องสว่างพลังงานแสงอาทิตย์ (โซลาร์เซลล์) หมู่ 9	เพื่อความปลอดภัยในการสัญจรเวลาค่ำคืน ลดการใช้พลังงานไฟฟ้า	ชุดโคมไฟส่องสว่าง (โคมถนน) โซลาร์เซลล์พลังงานแสงอาทิตย์ จำนวน 40 ชุด ตามรายละเอียดแบบแปลน อบต.นาหนึ่งกำหนด	-	270,000	500,000	300,000	-	จุดติดตั้ง	ประชาชนได้รับความปลอดภัยมากขึ้น ลดการใช้พลังงานไฟฟ้า	กองช่าง
375	โครงการติดตั้งไฟส่องสว่างพลังงานแสงอาทิตย์ (โซลาร์เซลล์) หมู่ 10	เพื่อความปลอดภัยในการสัญจรเวลาค่ำคืน ลดการใช้พลังงานไฟฟ้า	ชุดโคมไฟส่องสว่าง (โคมถนน) โซลาร์เซลล์พลังงานแสงอาทิตย์ จำนวน 40 ชุด ตามรายละเอียดแบบแปลน อบต.นาหนึ่งกำหนด	-	270,000	500,000	300,000	-	จุดติดตั้ง	ประชาชนได้รับความปลอดภัยมากขึ้น ลดการใช้พลังงานไฟฟ้า	กองช่าง
376	โครงการติดตั้งไฟส่องสว่างพลังงานแสงอาทิตย์ (โซลาร์เซลล์) หมู่ 11	เพื่อความปลอดภัยในการสัญจรเวลาค่ำคืน ลดการใช้พลังงานไฟฟ้า	ชุดโคมไฟส่องสว่าง (โคมถนน) โซลาร์เซลล์พลังงานแสงอาทิตย์ จำนวน 40 ชุด ตามรายละเอียดแบบแปลน อบต.นาหนึ่งกำหนด	-	270,000	500,000	300,000	-	จุดติดตั้ง	ประชาชนได้รับความปลอดภัยมากขึ้น ลดการใช้พลังงานไฟฟ้า	กองช่าง
377	โครงการติดตั้งไฟส่องสว่างพลังงานแสงอาทิตย์ (โซลาร์เซลล์) หมู่ 12	เพื่อความปลอดภัยในการสัญจรเวลาค่ำคืน ลดการใช้พลังงานไฟฟ้า	ชุดโคมไฟส่องสว่าง (โคมถนน) โซลาร์เซลล์พลังงานแสงอาทิตย์ จำนวน 40 ชุด ตามรายละเอียดแบบแปลน อบต.นาหนึ่งกำหนด	-	270,000	500,000	300,000	-	จุดติดตั้ง	ประชาชนได้รับความปลอดภัยมากขึ้น ลดการใช้พลังงานไฟฟ้า	กองช่าง

ที่	โครงการ	วัตถุประสงค์	เป้าหมาย (ผลผลิตของโครงการ)	งบประมาณ					ตัวชี้วัด (KPI)	ผลที่คาดว่าจะได้รับ	หน่วยงาน รับผิดชอบหลัก
				2566 (บาท)	2567 (บาท)	2568 (บาท)	2569 (บาท)	2570 (บาท)			
378	โครงการติดตั้งไฟส่องสว่างพลังงานแสงอาทิตย์ (โซลาร์เซลล์) หมู่ 13	เพื่อความปลอดภัยในการสัญจรเวลา ค่ำคืน ลดการใช้พลังงานไฟฟ้า	ชุดโคมไฟส่องสว่าง (โคมถนน) โซลาร์เซลล์พลังงานแสงอาทิตย์ จำนวน 40 ชุด ตามรายละเอียดแบบแปลน อนุมัติ. นานิ่งกำหนด	-	270,000	500,000	300,000	-	จุดติดตั้ง	ประชาชนได้รับความปลอดภัยมากขึ้น ลดการใช้พลังงานไฟฟ้า	กองช่าง
379	โครงการติดตั้งไฟส่องสว่างพลังงานแสงอาทิตย์ (โซลาร์เซลล์) หมู่ 14	เพื่อความปลอดภัยในการสัญจรเวลา ค่ำคืน ลดการใช้พลังงานไฟฟ้า	ชุดโคมไฟส่องสว่าง (โคมถนน) โซลาร์เซลล์พลังงานแสงอาทิตย์ จำนวน 40 ชุด ตามรายละเอียดแบบแปลน อนุมัติ. นานิ่งกำหนด	-	270,000	500,000	300,000	-	จุดติดตั้ง	ประชาชนได้รับความปลอดภัยมากขึ้น ลดการใช้พลังงานไฟฟ้า	กองช่าง
380	โครงการติดตั้งไฟส่องสว่างพลังงานแสงอาทิตย์ (โซลาร์เซลล์) หมู่ 15	เพื่อความปลอดภัยในการสัญจรเวลา ค่ำคืน ลดการใช้พลังงานไฟฟ้า	ชุดโคมไฟส่องสว่าง (โคมถนน) โซลาร์เซลล์พลังงานแสงอาทิตย์ จำนวน 40 ชุด ตามรายละเอียดแบบแปลน อนุมัติ. นานิ่งกำหนด	-	270,000	500,000	300,000	-	จุดติดตั้ง	ประชาชนได้รับความปลอดภัยมากขึ้น ลดการใช้พลังงานไฟฟ้า	กองช่าง
381	โครงการติดตั้งไฟส่องสว่างพลังงานแสงอาทิตย์ (โซลาร์เซลล์) หมู่ 16	เพื่อความปลอดภัยในการสัญจรเวลา ค่ำคืน ลดการใช้พลังงานไฟฟ้า	ชุดโคมไฟส่องสว่าง (โคมถนน) โซลาร์เซลล์พลังงานแสงอาทิตย์ จำนวน 40 ชุด ตามรายละเอียดแบบแปลน อนุมัติ. นานิ่งกำหนด	-	270,000	500,000	300,000	-	จุดติดตั้ง	ประชาชนได้รับความปลอดภัยมากขึ้น ลดการใช้พลังงานไฟฟ้า	กองช่าง

ที่	โครงการ	วัตถุประสงค์	เป้าหมาย (ผลผลิตของโครงการ)	งบประมาณ					ตัวชี้วัด (KPI)	ผลที่คาดว่าจะได้รับ	หน่วยงาน รับผิดชอบหลัก
				2566 (บาท)	2567 (บาท)	2568 (บาท)	2569 (บาท)	2570 (บาท)			
382	โครงการติดตั้งไฟส่องสว่างพลังงานแสงอาทิตย์ (โซลาร์เซลล์) หมู่ 17	เพื่อความปลอดภัยในการสัญจรเวลาค่ำคืน ลดการใช้พลังงานไฟฟ้า	ชุดโคมไฟส่องสว่าง (โคมถนน) โซลาร์เซลล์พลังงานแสงอาทิตย์ จำนวน 40 ชุด ตามรายละเอียดแบบแปลน อบต.นาหนัง กำหนด	-	270,000	500,000	300,000	-	จุดติดตั้ง	ประชาชนได้รับความปลอดภัยมากขึ้น ลดการใช้พลังงานไฟฟ้า	กองช่าง
383	ซ่อมแซมถนนลูกรังภายในพื้นที่ บ้านนาหนัง หมู่ที่ 1	เพื่ออำนวยความสะดวกในการเดินทางของประชาชน	- ถนนสายรอบวัดกุดหมื่นสวน โดยมีรายละเอียดตามแบบแปลนที่ อบต.นาหนังกำหนด	-	-	500,000	500,000	500,000	การเดินทางสะดวกขึ้น	ประชาชนได้รับความสะดวกในการเดินทาง	กองช่าง
384	ซ่อมแซมถนนลูกรังภายในพื้นที่ บ้านแป้น หมู่ที่ 2	เพื่ออำนวยความสะดวกในการเดินทางของประชาชน	- ถนนสายบริเวณนายกำน-บ้านนาหว่า - ถนนสายไปหนองโคม เชื่อมต่อไปบ้านกุดแกลบ - ถนนสายไปหนองโคม เชื่อมต่อไปโรงเรียนนาหนังพัฒนศึกษา - ถนนสายบ้านแป้นไปบ้านนาหว่า โดยมีรายละเอียดตามแบบแปลนที่ อบต.นาหนังกำหนด	-	-	500,000	500,000	500,000	การเดินทางสะดวกขึ้น	ประชาชนได้รับความสะดวกในการเดินทาง	กองช่าง

ที่	โครงการ	วัตถุประสงค์	เป้าหมาย (ผลผลิตของโครงการ)	งบประมาณ					ตัวชี้วัด (KPI)	ผลที่คาดว่าจะได้รับ	หน่วยงาน รับผิดชอบหลัก
				2566 (บาท)	2567 (บาท)	2568 (บาท)	2569 (บาท)	2570 (บาท)			
385	ซ่อมแซมถนนลูกรัง ภายในพื้นที่ บ้านดงบัง เหนือ หมู่ที่ 3	เพื่ออำนวยความสะดวก ในการเดินทาง ของประชาชน	- สายบ้านดงบังเหนือ ไปบ้านท่าแสนสุข ตำบลเชียงดา - สายป่าช้า - สามแยกทางไปบ้านท่าแสน สุข ตำบลเชียงดา - สายรอบหมู่บ้านฝั่งทิศเหนือ - สายรอบบริเวณโรงเรียนเก่า - สายไปหนองเสือกวาง - สายไปท่าวังโดน - สายรอบที่ดินสาธารณะประจำหมู่บ้าน โดยมีรายละเอียดตามแบบแปลนที่ อบต. นาหนึ่งกำหนด	-	-	500,000	500,000	500,000	การเดินทาง สะดวกขึ้น	ประชาชนได้รับ ความสะดวกใน การเดินทาง	กองช่าง
386	ซ่อมแซมถนนลูกรัง ภายในพื้นที่ บ้านกุด แกลบ หมู่ที่ 4	เพื่ออำนวยความสะดวก ในการเดินทาง ของประชาชน	- ถนนสายวัดคำชมภู - กุดแกลบ - ถนนสายหนองเข็ง - วัดป่าประดิษฐ์ธรรม - ถนนสายนาทม - วัดคำชมภู โดยมีรายละเอียดตามแบบแปลนที่ อบต. นาหนึ่งกำหนด	-	-	500,000	500,000	500,000	การเดินทาง สะดวกขึ้น	ประชาชนได้รับ ความสะดวกใน การเดินทาง	กองช่าง
387	ซ่อมแซมถนนลูกรัง ภายในพื้นที่ บ้านก่อง ขันธุ์ หมู่ที่ 5	เพื่ออำนวยความสะดวก ในการเดินทาง ของประชาชน	- ถนนสายก่องขันธุ์ - บ้านดงสระพัง - ถนนสายก่องขันธุ์ - หนองปุงแย้ - ถนนสายก่องขันธุ์ - ดอนแดง - สถานีก่องขันธุ์ - โนนสาวเอ้ - สถานีดอนแดง - คอคอนหาด โดยมีรายละเอียดตามแบบแปลนที่ อบต. นาหนึ่งกำหนด	-	-	500,000	500,000	500,000	การเดินทาง สะดวกขึ้น	ประชาชนได้รับ ความสะดวกใน การเดินทาง	กองช่าง

ที่	โครงการ	วัตถุประสงค์	เป้าหมาย (ผลผลิตของโครงการ)	งบประมาณ					ตัวชี้วัด (KPI)	ผลที่คาดว่าจะได้รับ	หน่วยงาน รับผิดชอบหลัก
				2566 (บาท)	2567 (บาท)	2568 (บาท)	2569 (บาท)	2570 (บาท)			
388	ซ่อมแซมถนนลูกรัง ภายในพื้นที่ บ้านดงสระ พัง หมู่ที่ 6	เพื่ออำนวยความสะดวก สะดวกในการเดินทาง ของประชาชน	- ลูกรังสายดอนคูน - สายห้วยเหี้ย , - สายห้วยแคน - สายนา นายประสิทธิ์, - สายนา ผอ.สังข์ - สายสวนยางนางนวลละอ - โรงเรียน - สายโนนขี้กระทาย , - สายโนนหินแห่ - สายหลังโรงไม้ , - สายลับแล - สายห้วยแคน , - สายบ้านตาแล - สายโคกขี้โพน โดยมีรายละเอียดตามแบบแปลนที่ อบต. นาหนึ่งกำหนด	-	-	500,000	500,000	500,000	การเดินทาง สะดวกขึ้น	ประชาชนได้รับ ความสะดวกใน การเดินทาง	กองช่าง
389	ซ่อมแซมถนนลูกรัง ภายในพื้นที่ บ้านด่อน เหนือ หมู่ที่ 7	เพื่ออำนวยความสะดวก สะดวกในการเดินทาง ของประชาชน	- ถนนสายบ้านด่อน – บ้านผึ่ง ต.นาไหม - ถนนสายห้วยดง , - ถนนสายทุ่งนาปั้ง โดยมีรายละเอียดตามแบบแปลนที่ อบต. นาหนึ่งกำหนด	-	-	500,000	500,000	500,000	การเดินทาง สะดวกขึ้น	ประชาชนได้รับ ความสะดวกใน การเดินทาง	กองช่าง
390	ซ่อมแซมถนนลูกรัง ภายในพื้นที่ บ้านหนอง หอย หมู่ที่ 8	เพื่ออำนวยความสะดวก สะดวกในการเดินทาง ของประชาชน	- ถนนสายวังสร้างน้ำ โดยมีรายละเอียดตามแบบแปลนที่ อบต. นาหนึ่งกำหนด	-	-	500,000	500,000	500,000	การเดินทาง สะดวกขึ้น	ประชาชนได้รับ ความสะดวกใน การเดินทาง	กองช่าง
391	ซ่อมแซมถนนลูกรัง ภายในพื้นที่ บ้านนาหว่า หมู่ที่ 9	เพื่ออำนวยความสะดวก สะดวกในการเดินทาง ของประชาชน	- ถนนสายน้ำไต้ - ถนนสายไปบ้านแป้น , - ถนนสายป่าช้า โดยมีรายละเอียดตามแบบแปลนที่ อบต. นาหนึ่งกำหนด	-	-	500,000	500,000	500,000	การเดินทาง สะดวกขึ้น	ประชาชนได้รับ ความสะดวกใน การเดินทาง	กองช่าง

ที่	โครงการ	วัตถุประสงค์	เป้าหมาย (ผลผลิตของโครงการ)	งบประมาณ					ตัวชี้วัด (KPI)	ผลที่คาดว่าจะได้รับ	หน่วยงาน รับผิดชอบหลัก
				2566 (บาท)	2567 (บาท)	2568 (บาท)	2569 (บาท)	2570 (บาท)			
392	ซ่อมแซมถนนลูกรัง ภายในพื้นที่ บ้านโคก พัฒนา หมู่ที่ 10	เพื่ออำนวยความสะดวก สะดวกในการ เดินทางของ ประชาชน	- ถนนสายหนองหัวดง – บ้านโพธิ์ศรี - ถนนสายทุ่งมน, - ถนนสายห้วยวังยาง - ถนนสายนาแดง - หนองหมาโน - ถนนสายหนองเทา, - ถนนสายวังไฮหนองกุง - ถนนสายหนองขาม โดยมีรายละเอียดตามแบบแปลนที่ อบต.นา หนึ่งกำหนด	-	-	500,000	500,000	500,000	การเดินทาง สะดวกขึ้น	ประชาชนได้รับ ความสะดวกใน การเดินทาง	กองช่าง
393	ซ่อมแซมถนนลูกรัง ภายในพื้นที่ บ้านใหม่ โพธิ์ชัย หมู่ที่ 11	เพื่ออำนวยความสะดวก สะดวกในการ เดินทางของ ประชาชน	- ถนนสายโคกน้ำกิน – บ้านลาด - ถนนสายดงสาร – คำเสน - ถนนสายบ่อขะห้วยไร่ - ถนนสายดงเป้ – บำกว้าง - ถนนสายห้วยไร่ – บ้านหว่าน - ถนนสายหนองวัว – ห้วยหินกอง - ถนนสายบ้ำใหญ่ – หนองแอก ตำบลบ้านฝื่อ โดยมีรายละเอียดตามแบบแปลนที่ อบต.นา หนึ่งกำหนด	-	-	500,000	500,000	500,000	การเดินทาง สะดวกขึ้น	ประชาชนได้รับ ความสะดวกใน การเดินทาง	กองช่าง
394	ซ่อมแซมถนนลูกรัง ภายในพื้นที่ บ้านโพธิ์ ศรี หมู่ที่ 12	เพื่ออำนวยความสะดวก สะดวกในการ เดินทางของ ประชาชน	- ถนนสายหนองหัวดง – บ้านโพธิ์ศรี - ถนนสายโปร่งช้าง, - ถนนสายปากโพง - ถนนสายไปบ้านหนองหอย - ถนนสายวัดป่าอริยมรรค - นาแม่ยาย โดยมีรายละเอียดตามแบบแปลนที่ อบต.นา หนึ่งกำหนด	-	-	500,000	500,000	500,000	การเดินทาง สะดวกขึ้น	ประชาชนได้รับ ความสะดวกใน การเดินทาง	กองช่าง

ที่	โครงการ	วัตถุประสงค์	เป้าหมาย (ผลผลิตของโครงการ)	งบประมาณ					ตัวชี้วัด (KPI)	ผลที่คาดว่าจะได้รับ	หน่วยงาน รับผิดชอบหลัก
				2566 (บาท)	2567 (บาท)	2568 (บาท)	2569 (บาท)	2570 (บาท)			
395	ซ่อมแซมถนนลูกรัง ภายในพื้นที่ บ้านคำ สว่าง หมู่ที่ 13	เพื่ออำนวยความสะดวก ในการเดินทาง ของประชาชน	- ถนนสายวัดคำสว่าง - ห้วยหินลาด โดยมีรายละเอียดตามแบบแปลนที่ อบต. นาหนึ่งกำหนด	-	-	500,000	500,000	500,000	การเดินทาง สะดวกขึ้น	ประชาชนได้รับ ความสะดวกใน การเดินทาง	กองช่าง
396	ซ่อมแซมถนนลูกรัง ภายในพื้นที่ บ้านห้วยคู หมู่ที่ 14	เพื่ออำนวยความสะดวก ในการเดินทาง ของประชาชน	- ถนนสายหนองไฮ, - ถนนสายหนองแต้ - ถนนสายป่าขาม - ถนนสายห้วยหินกอง - หนองกุง - ถนนสายวัดป่า - ห้วยแบ่ง - ถนนหน้าป้อมแก่งค์ - บ้านกองขันธุ์ - ถนนไปบ้านโพธิ์ศรี,- ถนนสายห้วยวังเตื่อ โดยมีรายละเอียดตามแบบแปลนที่ อบต. นาหนึ่งกำหนด	-	-	500,000	500,000	500,000	การเดินทาง สะดวกขึ้น	ประชาชนได้รับ ความสะดวกใน การเดินทาง	กองช่าง
397	ซ่อมแซมถนนลูกรัง ภายในพื้นที่ บ้านนา เจริญ หมู่ที่ 15	เพื่ออำนวยความสะดวก ในการเดินทาง ของประชาชน	- ถนนสายหนองคามเปียร์ - ถนนสายป่าสามดอน - ถนนสายวัดคำบอน - ถนนสายข้างบึงน้ำมันตืด อบต.นาหนึ่ง - ซอยหมอสันต์ - ถนนหน้า อบต. - หนองโคม โดยมีรายละเอียดตามแบบแปลนที่ อบต. นาหนึ่งกำหนด	-	-	500,000	500,000	500,000	การเดินทาง สะดวกขึ้น	ประชาชนได้รับ ความสะดวกใน การเดินทาง	กองช่าง

ที่	โครงการ	วัตถุประสงค์	เป้าหมาย (ผลผลิตของโครงการ)	งบประมาณ					ตัวชี้วัด (KPI)	ผลที่คาดว่าจะได้รับ	หน่วยงาน รับผิดชอบหลัก
				2566 (บาท)	2567 (บาท)	2568 (บาท)	2569 (บาท)	2570 (บาท)			
398	ซ่อมแซมถนนลูกรังภายในพื้นที่ บ้านสระพังคำ หมู่ที่ 16	เพื่ออำนวยความสะดวกในการเดินทางของประชาชน	- ถนนไปหนองเดิน 1 - ถนนไปหนองเดิน 2 - ถนนบริเวณบ้านนายจำรัส แสงกอง - บ้านนายอุเทน พากักดี - ถนนไปหนองซึกะต่าย - ถนนทุ่งนาปริง โดยมีรายละเอียดตามแบบแปลนที่ อบต.นาหนังกำหนด	-	-	500,000	500,000	500,000	การเดินทางสะดวกขึ้น	ประชาชนได้รับความสะดวกในการเดินทาง	กองช่าง
399	ซ่อมแซมถนนลูกรังภายในพื้นที่ บ้านใหม่ หมู่ที่ 17	เพื่ออำนวยความสะดวกในการเดินทางของประชาชน	- ถนนสายหนองเสือกวาง - ถนนสายศพด.บ้านแป้น - โนนนกเอี้ยง (ดอนแดง โนนนกเอี้ยง) - ถนนโรงสีนางไพวัลย์กับบุญ - โนนซึกะต่ายบ้านแป้น - ถนนทุ่งนาปริง โดยมีรายละเอียดตามแบบแปลนที่ อบต.นาหนังกำหนด	-	-	500,000	500,000	500,000	การเดินทางสะดวกขึ้น	ประชาชนได้รับความสะดวกในการเดินทาง	กองช่าง
รวม 1,032 โครงการ				0	19,050,000	279,230,000	269,040,000	162,450,000			

แผนงานหะและชุมชน(อุดหนุนการไฟฟ้า)

ที่	โครงการ	วัตถุประสงค์	เป้าหมาย (ผลผลิตของโครงการ)	งบประมาณ					ตัวชี้วัด (KPI)	ผลที่คาดว่าจะได้รับ	หน่วยงาน รับผิดชอบหลัก
				2566 (บาท)	2567 (บาท)	2568 (บาท)	2569 (บาท)	2570 (บาท)			
1	โครงการขยายเขตไฟฟ้าตามถนนสาย นานั่ง – กุดแกลบ บ้านนานั่ง หมู่ที่ 1	เพื่อส่งเสริมให้ประชาชนมีไฟฟ้าใช้ครบทุกครัวเรือน	รายละเอียดเป็นไปตามการไฟฟ้ากำหนด	-	-	300,000	300,000	-	มีไฟฟ้าใช้อย่างทั่วถึง	ประชาชนมีไฟฟ้าใช้งานอย่างทั่วถึง	กองช่าง
2	โครงการขยายเขตไฟฟ้าแรงต่ำตามถนนสายบ้านแป้น – หนองโคม - ร.ร.นานั่งพัฒนศึกษา บ้านแป้น หมู่ที่ 2	เพื่อส่งเสริมให้ประชาชนมีไฟฟ้าใช้ครบทุกครัวเรือน	รายละเอียดเป็นไปตามการไฟฟ้ากำหนด	-	-	300,000	300,000	-	มีไฟฟ้าใช้อย่างทั่วถึง	ประชาชนมีไฟฟ้าใช้งานอย่างทั่วถึง	กองช่าง
3	โครงการขยายเขตไฟฟ้าแรงต่ำตามถนนสายบ้านแป้น – หนองโคม – บ้านกุดแกลบ บ้านแป้น หมู่ที่ 2	เพื่อส่งเสริมให้ประชาชนมีไฟฟ้าใช้ครบทุกครัวเรือน	รายละเอียดเป็นไปตามการไฟฟ้ากำหนด	-	-	300,000	300,000	-	มีไฟฟ้าใช้อย่างทั่วถึง	ประชาชนมีไฟฟ้าใช้งานอย่างทั่วถึง	กองช่าง
4	โครงการขยายเขตไฟฟ้าแรงต่ำไปบ้านท่าแสนสุข ตำบลนาหนั่ง บ้านดงบังเหนือ หมู่ที่ 3	เพื่อส่งเสริมให้ประชาชนมีไฟฟ้าใช้ครบทุกครัวเรือน	รายละเอียดเป็นไปตามการไฟฟ้ากำหนด	-	-	300,000	300,000	-	มีไฟฟ้าใช้อย่างทั่วถึง	ประชาชนมีไฟฟ้าใช้งานอย่างทั่วถึง	กองช่าง
5	โครงการขยายเขตไฟฟ้าแรงต่ำตามลำห้วยหลวง บ้านดงบังเหนือ หมู่ที่ 3	เพื่อส่งเสริมให้ประชาชนมีไฟฟ้าใช้ครบทุกครัวเรือน	รายละเอียดเป็นไปตามการไฟฟ้ากำหนด	-	-	300,000	300,000	-	มีไฟฟ้าใช้อย่างทั่วถึง	ประชาชนมีไฟฟ้าใช้งานอย่างทั่วถึง	กองช่าง
6	โครงการขยายเขตไฟฟ้าตามถนนสาย หนองนาทม – บ้านโพธิ์ศรี บ้านกุดแกลบ หมู่ที่ 4	เพื่อส่งเสริมให้ประชาชนมีไฟฟ้าใช้ครบทุกครัวเรือน	รายละเอียดเป็นไปตามการไฟฟ้ากำหนด	-	-	300,000	300,000	-	มีไฟฟ้าใช้อย่างทั่วถึง	ประชาชนมีไฟฟ้าใช้งานอย่างทั่วถึง	กองช่าง

ที่	โครงการ	วัตถุประสงค์	เป้าหมาย (ผลผลิตของโครงการ)	งบประมาณ					ตัวชี้วัด (KPI)	ผลที่คาดว่าจะได้รับ	หน่วยงาน รับผิดชอบหลัก
				2566 (บาท)	2567 (บาท)	2568 (บาท)	2569 (บาท)	2570 (บาท)			
7	โครงการขยายเขตไฟฟ้าตาม ถนนสาย หนองเข็ง – วัด ประดิษฐ์ธรรม บ้านกุดแกลบ หมู่ที่ 4	เพื่อส่งเสริมให้ ประชาชนมีไฟฟ้าใช้ ครบทุกครัวเรือน	รายละเอียดเป็นไปตาม การไฟฟ้ากำหนด	-	-	300,000	300,000	-	มีไฟฟ้าใช้ อย่างทั่วถึง	ประชาชนมีไฟฟ้าใช้ งานอย่างทั่วถึง	กองช่าง
8	โครงการขยายเขตไฟฟ้าตาม ถนนสายหนองเทา – โคก พัฒนา บ้านกุดแกลบ หมู่ที่ 4	เพื่อส่งเสริมให้ ประชาชนมีไฟฟ้าใช้ ครบทุกครัวเรือน	รายละเอียดเป็นไปตาม การไฟฟ้ากำหนด	-	-	300,000	300,000	-	มีไฟฟ้าใช้ อย่างทั่วถึง	ประชาชนมีไฟฟ้าใช้ งานอย่างทั่วถึง	กองช่าง
9	โครงการขยายเขตไฟฟ้าตาม ถนนสาย กองขันธุ์ – หนองบุง แย้ บ้านก่องขันธุ์ หมู่ที่ 5	เพื่อส่งเสริมให้ ประชาชนมีไฟฟ้าใช้ ครบทุกครัวเรือน	รายละเอียดเป็นไปตาม การไฟฟ้ากำหนด	-	-	300,000	300,000	300,000	มีไฟฟ้าใช้ อย่างทั่วถึง	ประชาชนมีไฟฟ้าใช้ งานอย่างทั่วถึง	กองช่าง
10	โครงการติดตั้งหม้อแปลงไฟฟ้า ขนาดใหญ่ บ้านก่องขันธุ์หมู่ 5	เพื่อให้มีปริมาณไฟฟ้า เพียงพอต่อความ ต้องการ	รายละเอียดเป็นไปตาม การไฟฟ้ากำหนด	-	-	1,000,000	1,000,000	1,000,000	จุดขยาย	ประชาชนมีระบบ จ่ายไฟที่มี ประสิทธิภาพ	กองช่าง
11	โครงการขยายเขตไฟฟ้าแรงต่ำ ตามถนนสายบ้านดงสระพัง หมู่ ที่ 6 – บ้านก่องขันธุ์	เพื่อส่งเสริมให้ ประชาชนมีไฟฟ้าใช้ ครบทุกครัวเรือน	รายละเอียดเป็นไปตาม การไฟฟ้ากำหนด	-	-	300,000	300,000	-	มีไฟฟ้าใช้ อย่างทั่วถึง	ประชาชนมีไฟฟ้าใช้ งานอย่างทั่วถึง	กองช่าง
12	โครงการขยายเขตไฟฟ้าแรงต่ำ บ้านดงสระพัง หมู่ที่ 6 ตามถนน สายหนองบักแซว	เพื่อส่งเสริมให้ ประชาชนมีไฟฟ้าใช้ ครบทุกครัวเรือน	รายละเอียดเป็นไปตาม การไฟฟ้ากำหนด	-	-	300,000	300,000	-	มีไฟฟ้าใช้ อย่างทั่วถึง	ประชาชนมีไฟฟ้าใช้ งานอย่างทั่วถึง	กองช่าง

ที่	โครงการ	วัตถุประสงค์	เป้าหมาย (ผลผลิตของโครงการ)	งบประมาณ					ตัวชี้วัด (KPI)	ผลที่คาดว่าจะได้รับ	หน่วยงาน รับผิดชอบหลัก
				2566 (บาท)	2567 (บาท)	2568 (บาท)	2569 (บาท)	2570 (บาท)			
13	โครงการขยายเขตไฟฟ้าแรงต่ำ บ้านดงสระพัง หมู่ที่ 6 ตามถนนสายโนนขี้กระต่าย	เพื่อส่งเสริมให้ประชาชนมีไฟฟ้าใช้ครบทุกครัวเรือน	รายละเอียดเป็นไปตามการไฟฟ้ากำหนด	-	-	300,000	300,000	-	มีไฟฟ้าใช้อย่างทั่วถึง	ประชาชนมีไฟฟ้าใช้งานอย่างทั่วถึง	กองช่าง
14	โครงการขยายเขตไฟฟ้าแรงต่ำ บ้านดงสระพัง หมู่ที่ 6 ตามถนนสายวังหลุม	เพื่อส่งเสริมให้ประชาชนมีไฟฟ้าใช้ครบทุกครัวเรือน	รายละเอียดเป็นไปตามการไฟฟ้ากำหนด	-	-	300,000	300,000	-	มีไฟฟ้าใช้อย่างทั่วถึง	ประชาชนมีไฟฟ้าใช้งานอย่างทั่วถึง	กองช่าง
15	ขยายเขตไฟฟ้าแรงสูงพร้อมติดตั้งหม้อแปลงไฟฟ้า ถนนสายโคกดอนแคน บ้านด่อนเหนือ หมู่ที่ 7	เพื่อให้ประชาชนมีไฟฟ้าใช้อย่างทั่วถึง	รายละเอียดเป็นไปตามการไฟฟ้ากำหนด	-	-	500,000	500,000	500,000	ร้อยละ 80 ประชาชนมีไฟฟ้าใช้	ประชาชนมีไฟฟ้าใช้ทุกครัวเรือน	กองช่าง
16	ขยายเขตไฟฟ้าแรงสูงพร้อมติดตั้งหม้อแปลงไฟฟ้า ถนนสายหนองสร้างไพร บ้านด่อนเหนือ หมู่ที่ 7	เพื่อให้ประชาชนมีไฟฟ้าใช้อย่างทั่วถึง	รายละเอียดเป็นไปตามการไฟฟ้ากำหนด	-	-	500,000	500,000	500,000	ร้อยละ 80 ประชาชนมีไฟฟ้าใช้	ประชาชนมีไฟฟ้าใช้ทุกครัวเรือน	กองช่าง
17	โครงการขยายเขตไฟฟ้าแรงต่ำตามถนนสายบ้ำแต่ บ้านด่อนเหนือ หมู่ที่ 7	เพื่อส่งเสริมให้ประชาชนมีไฟฟ้าใช้ครบทุกครัวเรือน	รายละเอียดเป็นไปตามการไฟฟ้ากำหนด	-	-	300,000	300,000	-	มีไฟฟ้าใช้อย่างทั่วถึง	ประชาชนมีไฟฟ้าใช้งานอย่างทั่วถึง	กองช่าง
18	โครงการขยายเขตไฟฟ้าแรงต่ำตามถนนสายโคกดอนแคน บ้านด่อนเหนือ หมู่ที่ 7	เพื่อส่งเสริมให้ประชาชนมีไฟฟ้าใช้ครบทุกครัวเรือน	รายละเอียดเป็นไปตามการไฟฟ้ากำหนด	-	-	300,000	300,000	-	มีไฟฟ้าใช้อย่างทั่วถึง	ประชาชนมีไฟฟ้าใช้งานอย่างทั่วถึง	กองช่าง

ที่	โครงการ	วัตถุประสงค์	เป้าหมาย (ผลผลิตของ โครงการ)	งบประมาณ					ตัวชี้วัด (KPI)	ผลที่คาดว่าจะ ได้รับ	หน่วยงาน รับผิดชอบหลัก
				2566 (บาท)	2567 (บาท)	2568 (บาท)	2569 (บาท)	2570 (บาท)			
19	โครงการขยายเขตไฟฟ้าแรงต่ำตามถนนสายหนองสร้างไพร บ้านดอนเหนือ หมู่ที่ 7	เพื่อส่งเสริมให้ประชาชนมีไฟฟ้าใช้ครบทุกครัวเรือน	รายละเอียดเป็นไปตามการไฟฟ้ากำหนด	-	-	300,000	300,000	-	มีไฟฟ้าใช้อย่างทั่วถึง	ประชาชนมีไฟฟ้าใช้งานอย่างทั่วถึง	กองช่าง
20	โครงการขยายเขตไฟฟ้าแรงต่ำตามถนนสาย หนองหอย – หนองแค บ้านหนองหอย หมู่ที่ 8	เพื่อส่งเสริมให้ประชาชนมีไฟฟ้าใช้ครบทุกครัวเรือน	รายละเอียดเป็นไปตามการไฟฟ้ากำหนด	-	-	300,000	300,000	-	มีไฟฟ้าใช้อย่างทั่วถึง	ประชาชนมีไฟฟ้าใช้งานอย่างทั่วถึง	กองช่าง
21	โครงการขยายเขตไฟฟ้าแรงต่ำถนนสายวังสร้างน้ำ บ้านหนองหอย หมู่ที่ 8	เพื่อส่งเสริมให้ประชาชนมีไฟฟ้าใช้ครบทุกครัวเรือน	รายละเอียดเป็นไปตามการไฟฟ้ากำหนด	-	-	500,000	500,000	-	มีไฟฟ้าใช้อย่างทั่วถึง	ประชาชนมีไฟฟ้าใช้งานอย่างทั่วถึง	กองช่าง
22	ขยายเขตไฟฟ้าแรงสูงพร้อมติดตั้งหม้อแปลงไฟฟ้า ถนนสายวังสร้างน้ำ บ้านหนองหอย หมู่ที่ 8	เพื่อให้ประชาชนมีไฟฟ้าใช้อย่างทั่วถึง	รายละเอียดเป็นไปตามการไฟฟ้ากำหนด	-	-	500,000	500,000	500,000	ร้อยละ 80 ประชาชนมีไฟฟ้าใช้	ประชาชนมีไฟฟ้าใช้ครบทุกครัวเรือน	กองช่าง
23	โครงการขยายเขตไฟฟ้าแรงต่ำไปป่าช้า บ้านนาหว้า หมู่ที่ 9	เพื่อส่งเสริมให้ประชาชนมีไฟฟ้าใช้ครบทุกครัวเรือน	รายละเอียดเป็นไปตามการไฟฟ้ากำหนด	-	-	300,000	300,000	-	มีไฟฟ้าใช้อย่างทั่วถึง	ประชาชนมีไฟฟ้าใช้งานอย่างทั่วถึง	กองช่าง

ที่	โครงการ	วัตถุประสงค์	เป้าหมาย (ผลผลิตของ โครงการ)	งบประมาณ					ตัวชี้วัด (KPI)	ผลที่คาดว่าจะ ได้รับ	หน่วยงาน รับผิดชอบหลัก
				2566 (บาท)	2567 (บาท)	2568 (บาท)	2569 (บาท)	2570 (บาท)			
24	โครงการขยายเขตไฟฟ้าแรงต่ำตามถนนสายนาแดง – หนองหมาใน บ้านโคกพัฒนา หมู่ที่ 10	เพื่อส่งเสริมให้ประชาชนมีไฟฟ้าใช้ครบทุกครัวเรือน	รายละเอียดเป็นไปตามการไฟฟ้ากำหนด	-	-	300,000	300,000	-	มีไฟฟ้าใช้อย่างทั่วถึง	ประชาชนมีไฟฟ้าใช้งานอย่างทั่วถึง	กองช่าง
25	ขยายเขตไฟฟ้าแรงสูงพร้อมติดตั้งหม้อแปลงไฟฟ้าถนนสายนาแดง – หนองหมาใน บ้านโคกพัฒนา หมู่ที่ 10	เพื่อให้ประชาชนมีไฟฟ้าใช้อย่างทั่วถึง	รายละเอียดเป็นไปตามการไฟฟ้ากำหนด	-	-	500,000	500,000	500,000	ร้อยละ 80 ประชาชนมีไฟฟ้าใช้	ประชาชนมีไฟฟ้าใช้ทุกครัวเรือน	กองช่าง
26	โครงการขยายเขตไฟฟ้าแรงต่ำตามถนนสายห้วยวังยาง บ้านโคกพัฒนา หมู่ที่ 10	เพื่อส่งเสริมให้ประชาชนมีไฟฟ้าใช้ครบทุกครัวเรือน	รายละเอียดเป็นไปตามการไฟฟ้ากำหนด	-	-	300,000	300,000	-	มีไฟฟ้าใช้อย่างทั่วถึง	ประชาชนมีไฟฟ้าใช้งานอย่างทั่วถึง	กองช่าง
27	ขยายเขตไฟฟ้าแรงสูงพร้อมติดตั้งหม้อแปลงไฟฟ้าถนนสายบ้านหว่าน-ห้วยไร่ บ้านใหม่โพธิ์ชัย หมู่ที่ 11	เพื่อให้ประชาชนมีไฟฟ้าใช้อย่างทั่วถึง	รายละเอียดเป็นไปตามการไฟฟ้ากำหนด	-	-	500,000	500,000	500,000	ร้อยละ 80 ประชาชนมีไฟฟ้าใช้	ประชาชนมีไฟฟ้าใช้ทุกครัวเรือน	กองช่าง
28	โครงการขยายเขตไฟฟ้าแรงต่ำตามถนนสายบ้านหว่าน บ้านใหม่โพธิ์ชัย หมู่ที่ 11	เพื่อส่งเสริมให้ประชาชนมีไฟฟ้าใช้ครบทุกครัวเรือน	รายละเอียดเป็นไปตามการไฟฟ้ากำหนด	-	-	300,000	300,000	-	มีไฟฟ้าใช้อย่างทั่วถึง	ประชาชนมีไฟฟ้าใช้งานอย่างทั่วถึง	กองช่าง

ที่	โครงการ	วัตถุประสงค์	เป้าหมาย (ผลผลิตของ โครงการ)	งบประมาณ					ตัวชี้วัด (KPI)	ผลที่คาดว่าจะ ได้รับ	หน่วยงาน รับผิดชอบหลัก
				2566 (บาท)	2567 (บาท)	2568 (บาท)	2569 (บาท)	2570 (บาท)			
29	โครงการขยายเขตไฟฟ้าแรงต่ำตามถนนสายโคกกินน้ำ - บ้านลาด(โรงเี) บ้านใหม่โพธิ์ชัย หมู่ที่ 11	เพื่อส่งเสริมให้ประชาชนมีไฟฟ้าใช้ครบทุกครัวเรือน	รายละเอียดเป็นไปตามการไฟฟ้ากำหนด	-	-	300,000	300,000	-	มีไฟฟ้าใช้อย่างทั่วถึง	ประชาชนมีไฟฟ้าใช้งานอย่างทั่วถึง	กองช่าง
30	โครงการขยายเขตไฟฟ้าแรงต่ำตามถนนสายไปบ้านหว่าน บ้านใหม่โพธิ์ชัย หมู่ที่ 11	เพื่อส่งเสริมให้ประชาชนมีไฟฟ้าใช้ครบทุกครัวเรือน	รายละเอียดเป็นไปตามการไฟฟ้ากำหนด	-	-	300,000	300,000	-	มีไฟฟ้าใช้อย่างทั่วถึง	ประชาชนมีไฟฟ้าใช้งานอย่างทั่วถึง	กองช่าง
31	โครงการขยายเขตไฟฟ้าแรงต่ำ บ้านโพธิ์ศรี หมู่ที่ 12ถนนสายโปร่งช้าง	เพื่อส่งเสริมให้ประชาชนมีไฟฟ้าใช้ครบทุกครัวเรือน	รายละเอียดเป็นไปตามการไฟฟ้ากำหนด	-	-	300,000	300,000	300,000	มีไฟฟ้าใช้อย่างทั่วถึง	ประชาชนมีไฟฟ้าใช้งานอย่างทั่วถึง	กองช่าง
32	โครงการขยายเขตไฟฟ้าแรงต่ำ บ้านโพธิ์ศรี หมู่ที่ 12 ถนนสายหนองหอย	เพื่อส่งเสริมให้ประชาชนมีไฟฟ้าใช้ครบทุกครัวเรือน	รายละเอียดเป็นไปตามการไฟฟ้ากำหนด	-	-	500,000	500,000	500,000	มีไฟฟ้าใช้อย่างทั่วถึง	ประชาชนมีไฟฟ้าใช้งานอย่างทั่วถึง	กองช่าง
33	ขยายเขตไฟฟ้าแรงสูงพร้อมติดตั้งหม้อแปลงไฟฟ้า บ้านคำสว่าง หมู่ที่ 13 ถนนสายไปห้วยคู	เพื่อให้ประชาชนมีไฟฟ้าใช้อย่างทั่วถึง	รายละเอียดเป็นไปตามการไฟฟ้ากำหนด	-	-	800,000	800,000	800,000	ร้อยละ 80 ประชาชนมีไฟฟ้าใช้	ประชาชนมีไฟฟ้าใช้ทุกครัวเรือน	กองช่าง
34	โครงการขยายเขตไฟฟ้าแรงต่ำ บ้านคำสว่าง หมู่ที่ 13 ถนนสายไปห้วยคู	เพื่อส่งเสริมให้ประชาชนมีไฟฟ้าใช้ครบทุกครัวเรือน	รายละเอียดเป็นไปตามการไฟฟ้ากำหนด	-	-	300,000	300,000	300,000	มีไฟฟ้าใช้อย่างทั่วถึง	ประชาชนมีไฟฟ้าใช้งานอย่างทั่วถึง	กองช่าง

ที่	โครงการ	วัตถุประสงค์	เป้าหมาย (ผลผลิตของ โครงการ)	งบประมาณ					ตัวชี้วัด (KPI)	ผลที่คาดว่าจะได้รับ	หน่วยงาน รับผิดชอบหลัก
				2566 (บาท)	2567 (บาท)	2568 (บาท)	2569 (บาท)	2570 (บาท)			
35	โครงการขยายเขตไฟฟ้าแรงต่ำ บ้านคำสว่าง หมู่ที่ 13 ถนนสายวัดคำสว่าง - หนองห้วยหินลาด	เพื่อส่งเสริมให้ประชาชนมีไฟฟ้าใช้ครบทุกครัวเรือน	รายละเอียดเป็นไปตามการไฟฟ้ากำหนด	-	-	300,000	300,000	300,000	มีไฟฟ้าใช้อย่างทั่วถึง	ประชาชนมีไฟฟ้าใช้งานอย่างทั่วถึง	กองช่าง
36	ขยายเขตไฟฟ้าแรงสูงพร้อมติดตั้งหม้อแปลงไฟฟ้า บ้านห้วยคู้ หมู่ที่ 14 ถนนสายไปห้วยคู้	เพื่อให้ประชาชนมีไฟฟ้าใช้อย่างทั่วถึง	รายละเอียดเป็นไปตามการไฟฟ้ากำหนด	-	-	800,000	800,000	800,000	ร้อยละ 80 ประชาชนมีไฟฟ้าใช้	ประชาชนมีไฟฟ้าใช้ครบทุกครัวเรือน	กองช่าง
37	โครงการขยายเขตไฟฟ้าแรงต่ำ บ้านห้วยคู้ หมู่ที่ 14 ถนนสายไปบ้านคำสว่าง	เพื่อส่งเสริมให้ประชาชนมีไฟฟ้าใช้ครบทุกครัวเรือน	รายละเอียดเป็นไปตามการไฟฟ้ากำหนด	-	-	300,000	300,000	300,000	มีไฟฟ้าใช้อย่างทั่วถึง	ประชาชนมีไฟฟ้าใช้งานอย่างทั่วถึง	กองช่าง
38	โครงการขยายเขตไฟฟ้าแรงต่ำ บ้านห้วยคู้ หมู่ที่ 14 สายถ่อนนาลับ - ดงสระพัง	เพื่อส่งเสริมให้ประชาชนมีไฟฟ้าใช้ครบทุกครัวเรือน	รายละเอียดเป็นไปตามการไฟฟ้ากำหนด	-	-	300,000	300,000	300,000	มีไฟฟ้าใช้อย่างทั่วถึง	ประชาชนมีไฟฟ้าใช้งานอย่างทั่วถึง	กองช่าง
39	โครงการขยายเขตไฟฟ้าแรงต่ำ บ้านห้วยคู้ หมู่ที่ 14 สายไปดงสระพัง	เพื่อส่งเสริมให้ประชาชนมีไฟฟ้าใช้ครบทุกครัวเรือน	รายละเอียดเป็นไปตามการไฟฟ้ากำหนด	-	-	300,000	300,000	300,000	มีไฟฟ้าใช้อย่างทั่วถึง	ประชาชนมีไฟฟ้าใช้งานอย่างทั่วถึง	กองช่าง
40	โครงการขยายเขตไฟฟ้าแรงต่ำ บ้านห้วยคู้ หมู่ที่ 14 สายไปกองขันธ์	เพื่อส่งเสริมให้ประชาชนมีไฟฟ้าใช้ครบทุกครัวเรือน	รายละเอียดเป็นไปตามการไฟฟ้ากำหนด	-	-	300,000	300,000	300,000	มีไฟฟ้าใช้อย่างทั่วถึง	ประชาชนมีไฟฟ้าใช้งานอย่างทั่วถึง	กองช่าง

ที่	โครงการ	วัตถุประสงค์	เป้าหมาย (ผลผลิตของ โครงการ)	งบประมาณ					ตัวชี้วัด (KPI)	ผลที่คาดว่าจะได้รับ	หน่วยงาน รับผิดชอบหลัก
				2566 (บาท)	2567 (บาท)	2568 (บาท)	2569 (บาท)	2570 (บาท)			
41	โครงการขยายเขตไฟฟ้าแรงต่ำ บ้านห้วยคู หมู่ที่ 14 ถนนสายไปห้วยวังเตือ	เพื่อส่งเสริมให้ประชาชนมีไฟฟ้าใช้ครบทุกครัวเรือน	รายละเอียดเป็นไปตามการไฟฟ้ากำหนด	-	-	300,000	300,000	300,000	มีไฟฟ้าใช้อย่างทั่วถึง	ประชาชนมีไฟฟ้าใช้งานอย่างทั่วถึง	กองช่าง
42	โครงการขยายเขตไฟฟ้าแรงต่ำ บ้านห้วยคู หมู่ที่ 14 สายไปบ้านโพธิ์ศรี	เพื่อส่งเสริมให้ประชาชนมีไฟฟ้าใช้ครบทุกครัวเรือน	รายละเอียดเป็นไปตามการไฟฟ้ากำหนด	-	-	300,000	300,000	300,000	มีไฟฟ้าใช้อย่างทั่วถึง	ประชาชนมีไฟฟ้าใช้งานอย่างทั่วถึง	กองช่าง
43	ขยายเขตไฟฟ้าแรงสูงพร้อมติดตั้งหม้อแปลงไฟฟ้า บ้านนาเจริญ หมู่ที่ 15 ถนนสายไปบ้านคำเสน	เพื่อให้ประชาชนมีไฟฟ้าใช้อย่างทั่วถึง	รายละเอียดเป็นไปตามการไฟฟ้ากำหนด	-	-	800,000	800,000	800,000	ร้อยละ 80 ประชาชนมีไฟฟ้าใช้	ประชาชนมีไฟฟ้าใช้ทุกครัวเรือน	กองช่าง
44	โครงการขยายเขตไฟฟ้าแรงต่ำ บ้านนาเจริญ หมู่ที่ 15 ถนนไปบ้านบอนคำ	เพื่อส่งเสริมให้ประชาชนมีไฟฟ้าใช้ครบทุกครัวเรือน	รายละเอียดเป็นไปตามการไฟฟ้ากำหนด	-	-	300,000	300,000	300,000	มีไฟฟ้าใช้อย่างทั่วถึง	ประชาชนมีไฟฟ้าใช้งานอย่างทั่วถึง	กองช่าง
45	โครงการขยายเขตไฟฟ้าแรงต่ำ บ้านนาเจริญ หมู่ที่ 15 ซอยหม้อสันต์	เพื่อส่งเสริมให้ประชาชนมีไฟฟ้าใช้ครบทุกครัวเรือน	รายละเอียดเป็นไปตามการไฟฟ้ากำหนด	-	-	300,000	300,000	300,000	มีไฟฟ้าใช้อย่างทั่วถึง	ประชาชนมีไฟฟ้าใช้งานอย่างทั่วถึง	กองช่าง
46	โครงการขยายเขตไฟฟ้าแรงต่ำ บ้านสระพังคำ หมู่ที่ 16 ตามถนนสายโนนขี้กระด้าย	เพื่อส่งเสริมให้ประชาชนมีไฟฟ้าใช้ครบทุกครัวเรือน	รายละเอียดเป็นไปตามการไฟฟ้ากำหนด	-	-	300,000	300,000	-	มีไฟฟ้าใช้อย่างทั่วถึง	ประชาชนมีไฟฟ้าใช้งานอย่างทั่วถึง	กองช่าง

ที่	โครงการ	วัตถุประสงค์	เป้าหมาย (ผลผลิตของ โครงการ)	งบประมาณ					ตัวชี้วัด (KPI)	ผลที่คาดว่าจะได้รับ	หน่วยงาน รับผิดชอบหลัก
				2566 (บาท)	2567 (บาท)	2568 (บาท)	2569 (บาท)	2570 (บาท)			
47	โครงการขยายเขตไฟฟ้าแรงต่ำตามถนนสายบ้านแป้นใหม่ – บ้านดงบังเหนือ บริเวณบ้านตาระวิ - สะพานบ้านกุดแกลบ (บ้านแป้นใหม่ หมู่ที่ 17	เพื่อส่งเสริมให้ประชาชนมีไฟฟ้าใช้ครบทุกครัวเรือน	รายละเอียดเป็นไปตามการไฟฟ้ากำหนด	-	-	300,000	300,000	-	มีไฟฟ้าใช้อย่างทั่วถึง	ประชาชนมีไฟฟ้าใช้งานอย่างทั่วถึง	กองช่าง
รวม 116 โครงการ				-	-	17,700,000	17,700,000	10,000,000			

ก.ยุทธศาสตร์จังหวัดที่ 4 พัฒนาคน ชุมชน และสิ่งแวดล้อมให้เป็นเมืองน่าอยู่
 ข.ยุทธศาสตร์องค์กรปกครองส่วนท้องถิ่นในเขตจังหวัดที่ 2 ส่งเสริมการเกษตรยั่งยืน
 ยุทธศาสตร์ อบต.ที่ 2. ด้านการท่องเที่ยวและการจัดการสิ่งแวดล้อม

แผนงานอุตสาหกรรมและการโยธา

ที่	โครงการ	วัตถุประสงค์	เป้าหมาย (ผลผลิตของโครงการ)	งบประมาณ					ตัวชี้วัด (KPI)	ผลที่คาดว่าจะได้รับ	หน่วยงาน รับผิดชอบหลัก
				2566 (บาท)	2567 (บาท)	2568 (บาท)	2569 (บาท)	2570 (บาท)			
1	โครงการปรับภูมิทัศน์ภายในชุมชน หมู่ 5	เพื่อปรับภูมิทัศน์ภายในชุมชน หมู่ 5	รายละเอียดแบบแปลน อบต.นาหนึ่งกำหนด	100,000	100,000	100,000	100,000	100,000	ความยาว	ประชาชนได้รับประโยชน์อย่างทั่วถึง	กองช่าง
2	โครงการปรับปรุงภูมิทัศน์ภายในชุมชน หมู่ 7	เพื่อปรับปรุงภูมิทัศน์ภายในชุมชน หมู่ 7	ตามรายละเอียดแบบแปลน อบต.นาหนึ่งกำหนด	200,000	200,000	200,000	200,000	200,000	ความยาว	ประชาชนได้รับประโยชน์อย่างทั่วถึง	กองช่าง
3	โครงการปรับปรุงที่ดินสาธารณะ บ้านดงบังเหนือ หมู่ที่ 3	เพื่อรองรับการจัดกิจกรรมประเพณีกิจกรรมต่างๆของชุมชน	การถมดินปรับเกลี่ย โดยมีรายละเอียดตามแบบแปลนที่ อบต.นาหนึ่งกำหนด	-	-	500,000	500,000	-	พื้นที่ปรับปรุง	หมู่บ้านมีสถานที่รองรับการจัดกิจกรรม	กองช่าง
4	ปรับปรุงภูมิทัศน์ริมหนองคันสูง	เพื่อปรับปรุงให้มีภูมิทัศน์เหมาะกับการใช้งานกิจกรรมต่างๆของชุมชน	ปรับปรุงภูมิทัศน์โดยมีรายละเอียดตามแบบแปลนที่ อบต.นาหนึ่งกำหนด	-	-	500,000	500,000	-	เหมาะกับการใช้งาน	มีภูมิทัศน์ที่สวยงามใช้งานได้สะดวก	กองช่าง
5	โครงการปรับปรุงบ่อขยะตำบลนาหนึ่ง	เพื่อปรับปรุงบ่อขยะตำบลนาหนึ่ง	ดินขุดและขนพร้อมกลบเกลี่ยเรียบ ไม่น้อยกว่า 2500 ลบ.ม.	150,000	150,000	150,000	150,000	150,000	ความยาว	มีการบริหารจัดการขยะที่ดี	กองช่าง

ที่	โครงการ	วัตถุประสงค์	เป้าหมาย (ผลผลิตของโครงการ)	งบประมาณ					ตัวชี้วัด (KPI)	ผลที่คาดว่าจะได้รับ	หน่วยงาน รับผิดชอบหลัก
				2566 (บาท)	2567 (บาท)	2568 (บาท)	2569 (บาท)	2570 (บาท)			
6	โครงการถมดิน ฝังกลบบ่อขยะ	เพื่อฝังกลบบ่อขยะที่เต็ม ประสิทธิภาพในการ จัดเก็บขยะ	รายละเอียดแบบแปลน อบต.นาหนังกำหนด	-	100,000	100,000	100,000	100,000	ความยาว	ประชาชนได้รับ ประโยชน์อย่าง ทั่วถึง	กองช่าง
7	ก่อสร้างบ่อ บำบัดสิ่งปฏิกูล	เพื่อให้มีสถานที่บำบัดสิ่ง ปฏิกูลถูกหลักสุขาภิบาล	บ่อบำบัดสิ่งปฏิกูลแบบฝัง กลบตามหลักสุขาภิบาล รายละเอียดแบบแปลน อบต.นาหนังกำหนด	-	-	1,500,000	1,500,000	-	หลัก สุขาภิบาล	มีสถานที่การ บำบัดสิ่งปฏิกูล ตามหลัก สุขาภิบาล	กองช่าง
8	โครงการแพ ห้วยหลวง	ส่งเสริมการดำเนิน กิจกรรมการท่องเที่ยว ก่อให้เกิดรายได้ของ ประชาชนในพื้นที่	แพห้วยหลวงจำนวน 10 ลำ ตามแบบแปลนที่ อบต. นาหนังกำหนด	-	1,000,000	5,000,000	5,000,000	-	แพห้วย หลวง10 ลำ	ประชาชนมีรายได้ จากกิจกรรมการ ท่องเที่ยว	กองช่าง
9	คาเฟ่รักษ์น้ำ หนองคันสูง	เพื่อส่งเสริมกิจกรรม พัฒนารายได้ของชุมชน	คาเฟ่รักษ์น้ำ หนองคันสูง รายละเอียดแบบแปลน อบต.นาหนังกำหนด		500,000	500,000	500,000	-	จ้าง งาน กิจกรรม	ประชาชนมีรายได้ เพิ่มขึ้น	กองช่าง
รวม 31 โครงการ				450,000	2,050,000	8,550,000	8,550,000	550,000			

แผนงานเคหะและชุมชน

ที่	โครงการ	วัตถุประสงค์	เป้าหมาย (ผลผลิตของ โครงการ)	งบประมาณ					ตัวชี้วัด (KPI)	ผลที่คาดว่าจะ ได้รับ	หน่วยงาน รับผิดชอบหลัก
				2566 (บาท)	2567 (บาท)	2568 (บาท)	2569 (บาท)	2570 (บาท)			
1	โครงการปรับปรุง สวนสาธารณะเฉลิม พระเกียรติ	เพื่อปรับปรุง สวนสาธารณะเฉลิม พระเกียรติ	พื้นที่ปรับปรุง	500,000	500,000	500,000	500,000	500,000	พื้นที่ ปรับปรุง	ประชาชนในตำบลมี พื้นที่ในการออกกำลังกาย	กองช่าง
2	โครงการซ่อมแซม สวนสาธารณะเฉลิม พระเกียรติ	เพื่อซ่อมแซม สวนสาธารณะเฉลิม พระเกียรติ	พื้นที่ซ่อมแซม	500,000	500,000	500,000	500,000	500,000	พื้นที่ ซ่อมแซม	ประชาชนในตำบลมี พื้นที่ในการออกกำลังกาย	กองช่าง
3	โครงการสวนบัวเฉลิม พระเกียรติ	เพื่อจัดทำโครงการ สวนบัวเฉลิมพระ เกียรติ	ตามแบบแปลน อบต. นาหนึ่งกำหนด	500,000	500,000	500,000	500,000	500,000	พื้นที่	มีแหล่งท่องเที่ยวแห่ง ใหม่ในตำบล	กองช่าง
4	โครงการก่อสร้าง ปฏิมากรรมเจ้าพ่อ หนองโคม	เพื่อก่อสร้าง ปฏิมากรรมเจ้าพ่อ หนองโคม	1 ที่ ตามแบบ อบต. นาหนึ่งกำหนด	500,000	500,000	500,000	-	-	จุดก่อสร้าง	สร้างจุดเด่น เพื่อการ ท่องเที่ยวและเศรษฐกิจ	กองช่าง
5	โครงการปรับภูมิทัศน์ สวนสาธารณะเฉลิมพระ เกียรติ	เพื่อปรับภูมิทัศน์สวน สาธารณะเฉลิมพระ เกียรติ	ตามแบบ อบต.นา หนึ่งกำหนด	500,000	500,000	500,000	-	-	พื้นที่	ประชาชนมีสถานที่ ประกอบกิจกรรมและ ออกกำลังกาย	กองช่าง

ที่	โครงการ	วัตถุประสงค์	เป้าหมาย (ผลผลิตของ โครงการ)	งบประมาณ					ตัวชี้วัด (KPI)	ผลที่คาดว่าจะ ได้รับ	หน่วยงาน รับผิดชอบหลัก
				2566 (บาท)	2567 (บาท)	2568 (บาท)	2569 (บาท)	2570 (บาท)			
6	ปรับปรุง สวนสาธารณะ สระหลวง บ้าน ก่องขันธุ์ หมู่ที่ 5	เพื่อปรับปรุงบริเวณ พื้นที่โดยรอบ ให้ สวยงามเหมาะแก่การ พักผ่อน ออกกำลังกาย	ปรับปรุงสวนสาธารณะ โดยมีรายละเอียดตาม แบบแปลนที่ อบต.นา หนังกำหนด	-	-	500,000	500,000	-	พื้นที่ ปรับปรุง	สวนสาธารณะสระหลวง มีความสวยงามเหมาะ แก่การพักผ่อน ออก กำลังกาย	กองช่าง
7	จัดซื้อถังรองรับ ขยะมูลฝอยแบบ พลาสติกขนาด บรรจุ 120 ลิตร ฝาเรียบ	เพื่อรองรับขยะมูล ฝอยจากครัวเรือน	ครัวเรือน / ผู้ประกอบการในพื้นที่ ตำบลนาหนัง	-	-	500,000	500,000	500,000	ร้อยละ 90 ของ ครัวเรือน ต้องมีถังขยะ รองรับการ จัดการขยะ	มีถังขยะเพียงพอต่อการ บริการ	สำนักปลัด
รวม 26 โครงการ				2,500,000	2,500,000	3,500,000	2,500,000	2,00,000			

แผนงานศาสนา วัฒนธรรม และนันทนาการ

ที่	โครงการ	วัตถุประสงค์	เป้าหมาย (ผลผลิตของ โครงการ)	งบประมาณ					ตัวชี้วัด (KPI)	ผลที่คาดว่าจะ ได้รับ	หน่วยงาน รับผิดชอบหลัก
				2566 (บาท)	2567 (บาท)	2568 (บาท)	2569 (บาท)	2570 (บาท)			
1	โครงการปรับปรุงภูมิทัศน์ แหล่งท่องเที่ยว	เพื่อปรับปรุงภูมิทัศน์ แหล่งท่องเที่ยว	ตามรายละเอียด แบบแปลน อบต.นาหนัง กำหนด	500,000	500,000	500,000	500,000	500,000	ความยาว	ประชาชนได้รับ ประโยชน์อย่างทั่วถึง	กองช่าง สำนักปลัด (เกษตร)
2	โครงการทุ่งทานตะวัน และสวนดอกไม้เพื่อการ ท่องเที่ยวชุมชน	เพื่อทำโครงการทุ่ง ทานตะวันและสวน ดอกไม้เพื่อการ ท่องเที่ยวชุมชน	ประชาชน/ เกษตรกรในเขต ตำบลนาหนัง	150,000	150,000	150,000	150,000	150,000	ผู้เข้าร่วม	ประชาชนและเกษตรกร ในเขตตำบลนาหนัง	สำนักปลัด (เกษตร)
3	โครงการส่งเสริมการ ท่องเที่ยวเชิงเกษตรทุ่ง ทานตะวัน	เพื่อส่งเสริมให้มีการ จ้างงานและสนับสนุน การกระจายรายได้สู่ ท้องถิ่น	จัดงาน จำนวน 1 ครั้ง/ปี	150,000	150,000	150,000	150,000	150,000	จำนวนครั้งที่ ดำเนินการ จัดงาน	จำนวนผู้เข้าเยี่ยมชม และกระตุ้นเศรษฐกิจ การท่องเที่ยวตำบลนา หนัง สร้างรายได้ให้กับ ท้องถิ่น	สำนักปลัด (เกษตร)
4	โครงการพัฒนาแหล่ง ท่องเที่ยวหนองโคม	เพื่อส่งเสริมพัฒนาองค์ ความรู้ขับเคลื่อนเรื่อง การส่งเสริมอาชีพ ที่ เกี่ยวกับ บัว เช่นทำนา บัว ทำสวนบัว หรือทำ ร้านอาหาร ผลิตภัณฑ์ จากบัว	ประชาชนใน พื้นที่	100,000	100,000	100,000	100,000	100,000	ผู้เข้าร่วม	ประชาชนได้พัฒนาองค์ ความรู้ขับเคลื่อนเรื่อง การส่งเสริมอาชีพ ที่เกี่ยวกับ บัว เช่นทำนา บัว ทำสวนบัว หรือทำ ร้านอาหาร ผลิตภัณฑ์ จากบัว	สำนักปลัด (เกษตร)

ที่	โครงการ	วัตถุประสงค์	เป้าหมาย (ผลผลิตของโครงการ)	งบประมาณ					ตัวชี้วัด (KPI)	ผลที่คาดว่าจะได้รับ	หน่วยงาน รับผิดชอบหลัก
				2566 (บาท)	2567 (บาท)	2568 (บาท)	2569 (บาท)	2570 (บาท)			
5	โครงการจัดงาน เทศกาลคอมพิวเตอร์ ยักษ์	จัดงานเทศกาล คอมพิวเตอร์	จัดงาน จำนวน 1 ครั้ง/ปี	500,000	500,000	500,000	500,000	500,000	จำนวนครั้งที่ ดำเนินการ จัดงาน	จำนวนผู้เข้าเยี่ยมชม และกระตุ้นเศรษฐกิจ การท่องเที่ยวตำบล นาหนัง สร้างรายได้ ให้กับท้องถิ่น	กอง การศึกษา
6	โครงการก่อสร้าง สวนน้ำหนองนา แขง	เพื่อกระตุ้น ส่งเสริมการ ท่องเที่ยวชุมชน	ก่อสร้างสวนน้ำ หนองนาแขง โดยมี รายละเอียดตามแบบ แปลนที่ อบต.นาหนัง กำหนด	-	-	10,000,000	10,000,000	-	กลุ่มสวนน้ำ กหนองนา แขง	มีการท่องเที่ยว ส่งเสริมเศรษฐกิจของ ชุมชน	สำนักปลัด (เกษตร) / กองช่าง
รวม 27 โครงการ				1,400,000	1,400,000	11,400,000	11,400,000	1,400,000			

แผนงานการเกษตร

ที่	โครงการ	วัตถุประสงค์	เป้าหมาย (ผลผลิตของ โครงการ)	งบประมาณ					ตัวชี้วัด (KPI)	ผลที่คาดว่าจะ ได้รับ	หน่วยงาน รับผิดชอบหลัก
				2566 (บาท)	2567 (บาท)	2568 (บาท)	2569 (บาท)	2570 (บาท)			
1	โครงการ ปลูกหญ้าแฝก เพื่อการอนุรักษ์ ดินและน้ำ	1. เพื่อดำเนินงานสนองพระ ราชดำริด้านหญ้าแฝก เพื่อ อนุรักษ์ดินและน้ำ ลด ปัญหาการชะล้างพังทลาย ของดิน 2. เพื่อส่งเสริม ความรู้ และ ให้เกษตรกรเกิดความ ตระหนักและเข้าใจใน ประโยชน์และวิธีการใช้ ประโยชน์จากหญ้าแฝกใน การอนุรักษ์ดินและน้ำ และ การแปรรูปผลิตภัณฑ์จากใบ หญ้าแฝก 3. เพื่อส่งเสริมการปลูกหญ้า แฝกร่วมกับพืชอื่นๆ ใน แปลงเกษตรกรรมให้ เหมาะสมกับชนิดพืช และ สภาพพื้นที่ เพื่อสร้างความ ยั่งยืนในพื้นที่แปลง เกษตรกรรม	1. คณะผู้บริหาร สมาชิกสภา องค์การบริหารส่วน ตำบล กำนัน ผู้ใหญ่บ้าน ประชาชน คณะครู และนักเรียน ในเขต พื้นที่ตำบลนาหนัง พนักงานเจ้าหน้าที่ อบต.นาหนัง จำนวน 50 คน 2. หญ้าแฝก จำนวน 50,000 กล้า	-	30,000	30,000	30,000	30,000	พื้นที่เขต ตำบลนาหนัง ได้รับปลูก หญ้าแฝก เพื่อฟื้นฟู ทรัพยากร ดินและนา จำนวน 50,000 กล้า	10.1 เกษตรกร ชุมชน มี ความรู้ ความเข้าใจ เกิด จิตสำนึก ตระหนักรู้ถึง ประโยชน์หญ้าแฝกเพื่อการ อนุรักษ์ดิน และการใช้ ประโยชน์จากหญ้าแฝก 10.2 พื้นที่ได้รับการฟื้นฟู ทรัพยากรดิน และลดปัญหา การชะล้างพังทลายของหน้า ดิน 10.3 มีแปลงเรียนรู้ให้กับ เกษตรกรและผู้สนใจได้ เรียนรู้การใช้ประโยชน์จาก หญ้าแฝก เกิดการขยายผล และสร้างเครือข่ายโครงการ พัฒนาและรณรงค์การใช้ หญ้าแฝก	แผนงาน เกษตร สำนักปลัด

ที่	โครงการ	วัตถุประสงค์	เป้าหมาย (ผลผลิตของ โครงการ)	งบประมาณ					ตัวชี้วัด (KPI)	ผลที่คาดว่าจะ ได้รับ	หน่วยงาน รับผิดชอบหลัก
				2566 (บาท)	2567 (บาท)	2568 (บาท)	2569 (บาท)	2570 (บาท)			
2	โครงการปลูก ป่าเฉลิมพระ เกียรติฯ	2.1 เพื่อเฉลิมพระเกียรติ พระบาทสมเด็จพระ ปรเมนทรรามาธิบดี ศรี สินทรมหาวชิราลงกรณ พระวชิรเกล้าเจ้าอยู่หัว 2.2 เพื่อให้ผู้บริหาร ท้องถิ่น ข้าราชการ และ เจ้าหน้าที่ขององค์การ บริหาร ส่วนตำบลนาหนัง ได้มีส่วนร่วมปลูกป่า บำรุงรักษาต้นไม้ให้ เจริญเติบโต 2.3 เพื่อปลูกจิตสำนึกให้ ประชาชนได้เห็นถึง ความสำคัญของการปลูก ต้นไม้ การอนุรักษ์และ ฟื้นฟูทรัพยากรป่าไม้ ตลอดจนเพิ่มพื้นที่สีเขียว ให้มีความอุดมสมบูรณ์	คณะผู้บริหาร สมาชิกสภา กำนัน ผู้ใหญ่บ้าน เจ้าหน้าที่ อบต. นาหนัง ประชาชนในเขต พื้นที่ตำบลนา หนัง จำนวน 100 คน	20,000	10,000	50,000	50,000	50,000	1. ผู้เข้าร่วม โครงการเป็น คณะผู้บริหาร สมาชิกสภา และพนักงาน เจ้าหน้าที่ อบต.นาหนัง ผู้นำชุมชน 2. กล้าไม้ จำนวน 400ต้น	1.ประชาชนได้แสดงออกถึง ความจงรักภักดีต่อสถาบัน พระมหากษัตริย์และซาบซึ้ง ใน มหากษัตริย์คุณของ พระองค์ 2.ประชาชนตระหนักถึง ความสำคัญและห่วงแหน ทรัพยากรป่าไม้ของท้องถิ่น ตลอดจนมีส่วนร่วมในการ อนุรักษ์ฟื้นฟูและรักษาไว้ซึ่ง พันธุ์พืชของท้องถิ่นสืบไป เพื่อปลูกจิตสำนึกให้ 3. ประชาชนได้เห็นถึง ความสำคัญของการปลูก ต้นไม้ การอนุรักษ์และฟื้นฟู ทรัพยากรป่าไม้	แผนงาน เกษตร สำนักปลัด

ที่	โครงการ	วัตถุประสงค์	เป้าหมาย (ผลผลิตของ โครงการ)	งบประมาณ					ตัวชี้วัด (KPI)	ผลที่คาดว่าจะได้รับ	หน่วยงาน รับผิดชอบหลัก
				2566 (บาท)	2567 (บาท)	2568 (บาท)	2569 (บาท)	2570 (บาท)			
3	โครงการอนุรักษ์พันธุกรรมพืชอันเนื่องมาจากพระราชดำริ	โครงการอนุรักษ์พันธุกรรมพืชอันเนื่องมาจากพระราชดำริ สมเด็จพระเทพรัตนราชสุดาฯ สยามบรมราชกุมารี (เสริมสร้างจิตสำนึกในการอนุรักษ์สิ่งแวดล้อม และพันธุ์ไม้ในพื้นที่หนองหมากแซว)	ประชาชนในพื้นที่	50,000	50,000	50,000	50,000	50,000	จำนวนผู้เข้าร่วม	ประชาชนได้มีส่วนร่วมในการอนุรักษ์พันธุกรรมพืชและสืบสานงานพระราชดำริ	สำนักปลัด (เกษตร)
รวม 14 โครงการ				70,000	90,000	130,000	130,000	130,000			

ก.ยุทธศาสตร์จังหวัดที่ 4 พัฒนาคน ชุมชน และสิ่งแวดล้อมให้เป็นเมืองน่าอยู่

ข.ยุทธศาสตร์องค์กรปกครองส่วนท้องถิ่นในเขตจังหวัดที่ 4 สร้างโอกาสให้กับประชาชนเพื่อลดการเหลื่อมล้ำและเพิ่มความมั่นคงในชีวิต

ยุทธศาสตร์ที่ 3 การพัฒนาด้านคุณภาพชีวิต

แผนงานการเกษตร

ที่	โครงการ	วัตถุประสงค์	เป้าหมาย (ผลผลิตของ โครงการ)	งบประมาณ					ตัวชี้วัด (KPI)	ผลที่คาดว่าจะ ได้รับ	หน่วยงาน รับผิดชอบหลัก
				2566 (บาท)	2567 (บาท)	2568 (บาท)	2569 (บาท)	2570 (บาท)			
1	โครงการอบรมให้ความรู้ การเพิ่มคุณภาพผลผลิต ทางการเกษตร	เพื่อให้ความรู้เกี่ยวกับ การเพิ่มคุณภาพ ผลผลิตทางการเกษตร	เกษตรกรในเขต ตำบลนาหนัง	30,000	30,000	30,000	30,000	30,000	ผู้เข้าร่วม	เกษตรกรในเขตตำบล นาหนังได้รับความรู้ เกี่ยวกับ การเพิ่ม คุณภาพผลผลิตทาง การเกษตร	สำนักปลัด (เกษตร)
2	โครงการปลูกผักสวนครัว เพื่อสร้างความมั่นคงทาง อาหาร	เพื่อให้มีอาหารที่ ปลอดภัยนำมาบริโภค ในครัวเรือน	ประชาชนในเขต ตำบลนาหนัง 50 ราย	30,000	30,000	30,000	30,000	30,000	ผู้เข้าร่วม	ประชาชนในเขตพื้นที่มี อาหารที่ปลอดภัยใน การบริโภค	สำนักปลัด
3	โครงการฝึกอบรมให้ ความรู้ทางการเกษตร	เพื่อส่งเสริมพัฒนาองค์ ความรู้และสนับสนุน การทำเกษตรอินทรีย์ และเกษตรปลอดภัย ในท้องถิ่น	ประชาชน/ เกษตรกรในเขต ตำบลนาหนัง	50,000	50,000	50,000	50,000	50,000	ผู้เข้าร่วม	เกษตรกรในเขตตำบล นาหนังได้รับความรู้ เกี่ยวกับ การเพิ่ม คุณภาพผลผลิตทาง การเกษตร	สำนักปลัด (เกษตร)
4	จัดตั้งกลุ่มวิสาหกิจชุมชน แพห้วยหลวง	สนับสนุนให้มีการ ดำเนินกิจกรรม ก่อให้เกิดรายได้ต่อ ชุมชน	กลุ่มวิสาหกิจ ชุมชนแพห้วย หลวงอย่างน้อย หนึ่ง 1 กลุ่ม	-	50,000	50,000	50,000	50,000	มีการรวมกลุ่ม ดำเนินกิจกรรม	มีการกลุ่มวิสาหกิจ ชุมชนแพห้วยหลวง และเกิดรายได้จากการ ดำเนินกิจกรรม	สำนักปลัด (เกษตร)

ที่	โครงการ	วัตถุประสงค์	เป้าหมาย (ผลผลิตของโครงการ)	งบประมาณ					ตัวชี้วัด (KPI)	ผลที่คาดว่าจะได้รับ	หน่วยงาน รับผิดชอบหลัก
				2566 (บาท)	2567 (บาท)	2568 (บาท)	2569 (บาท)	2570 (บาท)			
5	อุดหนุนกลุ่มวิสาหกิจชุมชนแพห้วยหลวง	สนับสนุนให้มีการดำเนินกิจกรรมก่อให้เกิดรายได้ต่อชุมชน	กลุ่มวิสาหกิจชุมชนแพห้วยหลวง	-	-	50,000	50,000	50,000	มีการรวมกลุ่มดำเนินกิจกรรม	มีการกลุ่มวิสาหกิจชุมชนแพห้วยหลวงและเกิดรายได้	สำนักปลัด (เกษตร)
6	จัดตั้งกลุ่มวิสาหกิจชุมชนผู้เลี้ยงโคกระบือตำบลนาหนึ่ง	สนับสนุนให้มีการดำเนินกิจกรรมก่อให้เกิดรายได้ต่อชุมชน	กลุ่มวิสาหกิจชุมชนผู้เลี้ยงโคกระบือตำบลนาหนึ่ง	-	50,000	50,000	50,000	50,000	มีการรวมกลุ่มดำเนินกิจกรรม	มีการกลุ่มวิสาหกิจชุมชนแพห้วยหลวงและเกิดรายได้	สำนักปลัด (เกษตร)
7	ตลาดนัดโค กระบือตำบลนาหนึ่ง	ส่งเสริมให้มีการดำเนินกิจกรรมก่อให้เกิดรายได้ต่อชุมชน	อุดหนุนกลุ่มวิสาหกิจชุมชนผู้เลี้ยงโคกระบือตำบลนาหนึ่ง	-	-	50,000	50,000	50,000	มีการรวมกลุ่มดำเนินกิจกรรม	มีการดำเนินกิจกรรมก่อให้เกิดรายได้ในชุมชน	สำนักปลัด (เกษตร)
8	โครงการส่งเสริมเมล็ดพันธุ์ข้าว	เพื่อให้เกษตรกรสามารถเข้าถึงการใช้เมล็ดพันธุ์ข้าวที่มีคุณภาพดีประสิทธิภาพสูงเพิ่มศักยภาพการผลิตและกระจายเมล็ดพันธุ์ข้าวคุณภาพดีด้วยวิธีผลิตที่เป็นมิตรกับสิ่งแวดล้อมอย่างยั่งยืน	เกษตรกรในพื้นที่	-	10,000	10,000	10,000	10,000	จำนวนผู้เข้าร่วมโครงการ 50 ราย	เกษตรกรสามารถเข้าถึงการใช้เมล็ดพันธุ์ข้าวที่มีคุณภาพดีประสิทธิภาพสูงเพิ่มศักยภาพการผลิตและกระจายเมล็ดพันธุ์ข้าวคุณภาพดีด้วยวิธีผลิตที่เป็นมิตรกับสิ่งแวดล้อมอย่างยั่งยืน	สำนักปลัด (เกษตร)

ที่	โครงการ	วัตถุประสงค์	เป้าหมาย (ผลผลิตของ โครงการ)	งบประมาณ					ตัวชี้วัด (KPI)	ผลที่คาดว่าจะได้รับ	หน่วยงาน รับผิดชอบหลัก
				2566 (บาท)	2567 (บาท)	2568 (บาท)	2569 (บาท)	2570 (บาท)			
9	โครงการฝึกอบรมให้ความรู้ทางการเกษตร แพข้าวลอยน้ำ	เพื่อฝึกอบรมให้ความรู้ทางการเกษตร แพข้าวลอยน้ำ	เกษตรกรในพื้นที่ตำบลนาหนัง จำนวน 20 คน	-	130,000	-	-	-	เกษตรกรสามารถเพิ่มแนวทางในการปลูกข้าวได้	เกษตรกรสามารถเพิ่มแนวทางในการพัฒนาเพิ่มคุณภาพผลผลิตได้	แผนงาน เกษตร สำนักปลัด
10	โครงการช่วยเหลือประชาชนด้านการช่วยเหลือเกษตรกรผู้มีรายได้น้อย	เพื่อช่วยเหลือเกษตรกรผู้มีรายได้น้อย	เกษตรกรในพื้นที่ตำบลนาหนัง ผู้ประสบภัย และเกษตรกรผู้มีรายได้น้อย	-	100,000	100,000	100,000	100,000	เกษตรกรผู้มีรายได้น้อย	เกษตรกรที่ประสบสาธารณภัยได้รับการช่วยเหลือ การเยียวยาหรือฟื้นฟูหลังเกิดสาธารณภัย	สำนักปลัด (เกษตร)
11	โครงการช่วยเหลือเกษตรกรผู้มีรายได้น้อยและฟื้นฟูหลังเกิดสาธารณภัย	2.1 เพื่อให้ความช่วยเหลือประชาชน กรณีเยียวยาหรือฟื้นฟูหลังเกิดสาธารณภัย 2.2 เพื่อการส่งเสริมและพัฒนาคุณภาพชีวิต 2.3 เพื่อให้ความช่วยเหลือประชาชนด้านการเกษตรกรรมผู้มีรายได้น้อยที่ได้รับความเดือดร้อนหรือไม่สามารถช่วยเหลือตนเองได้	1. เกษตรกรในเขตพื้นที่ตำบลนาหนังที่ประสบสาธารณภัย 2. เกษตรกรผู้มีรายได้น้อย 3. ร้อยละ 60 ของครัวเรือนเกษตรกรสามารถเข้าถึงปัจจัยพื้นฐานในการดำรงชีวิตได้อย่างปกติ	-	50,000	80,000	50,000	50,000	1. จำนวนเกษตรกรผู้ประสบปัญหา 2. ร้อยละ 60 ของครัวเรือนเกษตรกรสามารถเข้าถึงปัจจัยพื้นฐานในการดำรงชีวิตได้อย่างปกติสุข	1. เกษตรกรที่ประสบสาธารณภัยได้รับความช่วยเหลือ หรือการเยียวยาหรือฟื้นฟูหลังเกิดสาธารณภัย 2. เพื่อการส่งเสริมและพัฒนาคุณภาพชีวิต 3. การเกษตรกรรมผู้มีรายได้น้อยได้รับความช่วยเหลือและสามารถเข้าถึงปัจจัยพื้นฐานในการดำรงชีวิต	แผนงาน เกษตร สำนักปลัด

ที่	โครงการ	วัตถุประสงค์	เป้าหมาย (ผลผลิตของ โครงการ)	งบประมาณ					ตัวชี้วัด (KPI)	ผลที่คาดว่าจะ ได้รับ	หน่วยงาน รับผิดชอบหลัก
				2566 (บาท)	2567 (บาท)	2568 (บาท)	2569 (บาท)	2570 (บาท)			
12	โครงการส่งเสริมการ เพาะพันธุ์ การ อนุบาล และการเลี้ยง สัตว์น้ำ	1. เพื่อส่งเสริม พัฒนาองค์ความรู้ ด้านการเพาะเลี้ยง สัตว์น้ำ 2. เพื่อส่งเสริม สร้างรายได้ให้แก่ เกษตรกร 3. เพื่อส่งเสริมและ สร้างองค์ความรู้ และเทคโนโลยีการ ลดต้นทุนอาหาร สัตว์น้ำ	เกษตรกรในเขต พื้นที่ตำบลนาหนัง จำนวน 35 ราย	-	50,000	80,000	80,000	80,000	1. เชิงปริมาณ: จำนวน ผู้เข้าร่วมโครงการ 35 ราย 2. เชิงคุณภาพ: ร้อยละ 60 ของครัวเรือน เกษตรกร นำความรู้ไป ปรับใช้ในการประกอบ อาชีพ 3. ผลสัมฤทธิ์ : รายได้ เฉลี่ยครัวเรือนเกษตรกร เป้าหมายในเขตตำบล นาหนังเพิ่มขึ้นไม่น้อย กว่าร้อยละ 3 ต่อปี	1. เกษตรกรได้รับ ความรู้ด้านการ เพาะเลี้ยงสัตว์น้ำ 2. เกษตรกร สามารถมีรายได้ เพิ่มขึ้น 3. เกษตรได้รับองค์ ความรู้และ สามารถลดต้นทุน การอาหารสัตว์น้ำ ได้	สำนักปลัด (เกษตร)
13	โครงการศูนย์เรียนรู้ ด้านการประมงน้ำจืด อบต.นาหนัง	เพื่อเป็นแหล่ง เรียนรู้ ส่งเสริม การเลี้ยงสัตว์น้ำจืด	- แหล่งเพาะพันธุ์ ปลาน้ำจืด - แหล่งเพาะพันธุ์ กุ้งน้ำจืด	-	-	100,000	100,000	100,000	1 ศูนย์เรียนรู้	ส่งเสริมการเรียนรู้ ประกอบอาชีพเลี้ยง สัตว์น้ำสำหรับ เกษตรกร	สำนักปลัด (เกษตร)

ที่	โครงการ	วัตถุประสงค์	เป้าหมาย (ผลผลิตของ โครงการ)	งบประมาณ					ตัวชี้วัด (KPI)	ผลที่คาดว่าจะ ได้รับ	หน่วยงาน รับผิดชอบหลัก
				2566 (บาท)	2567 (บาท)	2568 (บาท)	2569 (บาท)	2570 (บาท)			
14	โครงการ ฝึกอบรมให้ ความรู้การเพิ่ม มูลค่าผลผลิต ทางการเกษตร	1. เพื่อเพิ่มมูลค่าและสร้าง ความหลากหลายให้กับ ผลผลิตทางการเกษตร 2. เพื่อส่งเสริมอาชีพ เพิ่ม รายได้ให้ กับเกษตรกรใน ชุมชน 3. เพื่อสร้างความสามัคคีการ มีส่วนร่วมในการพัฒนาสินค้า แปรรูปให้มีคุณภาพ สะอาด ปลอดภัยต่อผู้บริโภคของคน ในชุมชนและกลุ่มวิสาหกิจ ชุมชน	ประชาชนในพื้นที่ ตำบล นาหนัง จำนวน 30 ราย	-	30,000	100,000	100,000	100,000	1.รายได้ของเกษตรกรที่เพิ่มขึ้น ร้อยละ 20% 2. กลุ่มผู้ประกอบการมีสินค้าที่ มีคุณภาพ	1. เกษตรกรในชุมชนมี ผลิตภัณฑ์ที่หลากหลาย ให้เลือกบริโภค 2. เกษตรกรในชุมชนมี รายได้เพิ่มมากขึ้น 3. คนในชุมชนมีส่วน ร่วมในการออกแบบ พัฒนาผลิตภัณฑ์ มี ความภูมิใจในเอกลักษณ์ เฉพาะถิ่น ภูมิปัญญา พื้นบ้านที่สืบทอดกันมา	สำนักปลัด (เกษตร)

ที่	โครงการ	วัตถุประสงค์	เป้าหมาย (ผลผลิตของ โครงการ)	งบประมาณ					ตัวชี้วัด (KPI)	ผลที่คาดว่าจะ ได้รับ	หน่วยงาน รับผิดชอบหลัก
				2566 (บาท)	2567 (บาท)	2568 (บาท)	2569 (บาท)	2570 (บาท)			
15	โครงการ 1 อปท 1 สวนสมุนไพร เฉลิมพระเกียรติ ฯ	1. เพื่อแสดงออกถึงความ จงรักภักดี และเฉลิมพระ เกียรติพระบาทสมเด็จพระ เจ้าอยู่หัวเนื่องใน โอกาสวัน เฉลิมพระชนมพรรษา 28 กรกฎาคม 2. เพื่อส่งเสริมให้องค์กร ปกครองส่วนท้องถิ่นมีแหล่ง เรียนรู้ท้องถิ่นเกี่ยวกับชนิด ของพืชพรรณ สมุนไพร สรรพคุณ และการใช้ ประโยชน์ 3. เพื่อส่งเสริมให้เด็ก เยาวชน และประชาชนในชุมชน มี ความรู้เรื่องพืชพรรณ สมุนไพรไทย และสมุนไพรใน ท้องถิ่น รู้จักการนำสมุนไพร ไปใช้ประโยชน์ และการ อนุรักษ์พืชพรรณสมุนไพร	1. มีแหล่งเรียนรู้ พืชสมุนไพร และ แหล่งอนุรักษ์พันธุ์ พืชสมุนไพรใน ชุมชน 2. ผู้เข้าร่วม โครงการ พืช สมุนไพรใน สาธารณสุขุมูล ฐาน เพื่อการ พึ่งพาตนเองสู่ ประชาชน 3. ให้บริการการ ต้นกล้าพืช สมุนไพรเพื่อ การ พึ่งพาตนเองและ ทา วิจัยมากกว่า 100 ต้นต่อปี3	-	-	10,000	10,000	10,000	1. องค์กรปกครองส่วนตำบล นาหนึ่ง เด็ก เยาวชน และ ประชาชนในตำบลนาหนึ่ง ได้ ร่วมกิจกรรมเพื่อแสดงออกถึง ความจงรักภักดีและเฉลิมพระ เกียรติ พระบาทสมเด็จพระ เจ้าอยู่หัว เนื่องในโอกาสวัน เฉลิมพระชนพรรษา 28 กรกฎาคม 2. ตำบลนาหนึ่งมีแหล่งเรียนรู้ ท้องถิ่นเกี่ยวกับชนิดของพืช พรรณสมุนไพร สรรพคุณ และ การใช้ประโยชน์ 3. เด็ก เยาวชน และประชาชน ในชุมชน มีความรู้เรื่องพืช พรรณสมุนไพรไทย และ สมุนไพรในท้องถิ่นรู้จักการนำ สมุนไพรไปใช้ประโยชน์ และ การอนุรักษ์พืชพรรณสมุนไพร	๑. เป็นการสนองแนว พระราชดำริ และสืบ สานพระราชปณิธาน สมเด็จพระเทพ รัตนราชสุดาฯ สยาม บรมราชกุมารี ๒. สร้างความเข้าใจ และทำให้ตระหนักถึง ความสำคัญของ พันธุกรรมพืชต่างๆ ที่มี อยู่ในท้องถิ่น ๓. เกิดการร่วมคิด ร่วม ปฏิบัติที่นำผลประโยชน์ มาถึงประชาชน ตลอดจนให้มีการจัดทำ ระบบข้อมูลพันธุกรรม พืช ให้แพร่หลาย สามารถสื่อถึงกันได้ทั่ว ประเทศ	แผนงาน เกษตร สำนักปลัด

ที่	โครงการ	วัตถุประสงค์	เป้าหมาย (ผลผลิตของ โครงการ)	งบประมาณ					ตัวชี้วัด (KPI)	ผลที่คาดว่าจะ ได้รับ	หน่วยงาน รับผิดชอบหลัก
				2566 (บาท)	2567 (บาท)	2568 (บาท)	2569 (บาท)	2570 (บาท)			
16	โครงการลดการ เผาตอซังข้าวเพื่อ แก้ปัญหาฝุ่น ละอองขนาดเล็ก (PM 2.5) และ ก๊าซเรือนกระจก	1. เพื่อประชาสัมพันธ์ สร้าง การรับรู้ ความตระหนักถึง ผลกระทบต่อสุขภาพ และ สภาวะแวดล้อมของโลก 2. เพื่อรณรงค์ป้องกัน และ แก้ไขปัญหาฝุ่นละอองขนาด เล็ก PM 2.5 ในเขตพื้นที่ ทั้ง 17 หมู่บ้านขององค์การ บริหารส่วนตำบลนาหนึ่ง 3. เพื่อประชาสัมพันธ์ สร้างการรับรู้ การทำ เกษตรกรรมแบบรักษ์โลก	เกษตรกรในเขต พื้นที่ตำบลนา หนึ่ง	-	-	20,000	20,000	20,000	1. ร้อย 30 ของเกษตรกรผู้ปลูกข้าว ในตำบลนาหนึ่งใช้วิถีโลกแบน การเผา 2. ร้อยละ 30 ของเกษตรกรผู้ ปลูกข้าวมีสุขภาพที่ดีขึ้น	1. เกษตรกรมีความรู้ ความเข้าใจ ตระหนักถึง ผลกระทบต่อสุขภาพ และสภาวะแวดล้อมของ โลก 2. สามารถเพิ่มการ ป้องกัน และแก้ไข ปัญหาฝุ่นละอองขนาด เล็ก PM 3. ในเขตพื้นที่ ทั้ง 17 หมู่บ้านของ องค์การบริหารส่วน ตำบลนาหนึ่ง 3. เพื่อประชาสัมพันธ์ สร้างการรับรู้ การทำ เกษตรกรรมแบบรักษ์ โลก	แผนงาน เกษตร สำนักปลัด

ที่	โครงการ	วัตถุประสงค์	เป้าหมาย (ผลผลิตของ โครงการ)	งบประมาณ					ตัวชี้วัด (KPI)	ผลที่คาดว่าจะ ได้รับ	หน่วยงาน รับผิดชอบหลัก
				2566 (บาท)	2567 (บาท)	2568 (บาท)	2569 (บาท)	2570 (บาท)			
17	โครงการส่งเสริม เพื่อการอนุรักษ์ พลังงาน	เพื่อลดต้นทุนในการใช้ พลังงานในการจัดหาน้ำเพื่อ การเกษตร และเพิ่มศักยภาพ ในการใช้พื้นที่เพาะปลูกในฤดู แล้ง	เกษตรกรในเขต พื้นที่ตำบลนาหนัง	-	-	500,000	500,000	500,000	1. ลดและประหยัดต้นทุนด้าน พลังงาน ไม่น้อยกว่า ร้อยละ 50 2. เพิ่ม รายได้ ของ กลุ่ม เกษตรกร ไม่น้อยกว่าร้อยละ ๔๐	1. เกษตรกรลดต้นทุนใน การใช้พลังงานในการ จัดหาน้ำเพื่อการเกษตร มีน้ำเพียงพอต่อความ ต้องการ สามารถใช้น้ำ ทำการเพาะปลูกได้ ตลอดทั้งปี มีรายได้ เพิ่มขึ้นอย่างต่อเนื่องและ มั่นคง 2. ส่งเสริมและพัฒนา ความรู้ เพื่อพัฒนาเป็น “สถานีพลังงานชุมชน” ในการศึกษาดูงานเป็น ศูนย์การเรียนรู้ของคน ในชุมชนหรือผู้ที่สนใจ	แผนงาน เกษตร สำนักปลัด

ที่	โครงการ	วัตถุประสงค์	เป้าหมาย (ผลผลิตของ โครงการ)	งบประมาณ					ตัวชี้วัด (KPI)	ผลที่คาดว่าจะ ได้รับ	หน่วยงาน รับผิดชอบหลัก
				2566 (บาท)	2567 (บาท)	2568 (บาท)	2569 (บาท)	2570 (บาท)			
18	โครงการ ส่งเสริมการ เพาะปลูกและ พัฒนาพันธุ์ข้าว	1. เพื่อให้เกษตรกรได้มี ความรู้ความเข้าใจใน แนวคิดการทำนา แบบ พึ่งตนเอง มีความตระหนัก ต่อการลดการใช้จาก การทำนา 2. เพื่อส่งเสริมให้ชาวนามี ความรู้และสามารถผลิต เมล็ดพันธุ์ข้าวไว้ใช้เอง 3. เพื่อส่งเสริมการเชื่อมโยง การผลิตและการตลาด กับ ศูนย์ข้าวชุมชนอื่น	เกษตรกรจำนวน 5 กลุ่มๆ ละ 5 ครัวเรือน รวม 25 ครัวเรือน สนับสนุน เมล็ดพันธุ์ข้าวราคา ถูก กลุ่มละ 25 กิโลกรัม รวมเมล็ด พันธุ์ 625 กิโลกรัม (ตามพื้นที่เพาะปลูก อัตรา 15 กิโลกรัม ต่อไร่ รายละเอียดไม่เกิน 5 ไร่)	-	-	50,000	50,000	50,000	1) ต้นทุนการผลิตข้าว ลดลง อย่างน้อยร้อยละ 30 9.2 เชิงคุณภาพ 1) เพิ่มประสิทธิภาพการ ผลิต (เพิ่มผลผลิต /ลด ต้นทุน) ได้ไม่น้อยกว่าร้อยละ 80 ของ เป้าหมาย 2) กลุ่มมีความเข้มแข็ง ไม่ น้อยกว่า ร้อยละ 80 ของ เป้าหมาย	1. เกษตรกรได้มีความรู้ความ เข้าใจในแนวคิดการทำนา แบบ พึ่ง ตน เอง มีความตระหนักต่อการลด การใช้จากการทำนา 2. การผลิตข้าวในพื้นที่ปลูก ข้าวมีคุณภาพ สามารถผลิต เมล็ดพันธุ์ข้าวไว้ใช้เอง 3. มีการเชื่อมโยงการผลิต และการตลาด กับศูนย์ข้าว ชุมชนอื่นๆ	แผนงาน เกษตร สำนักปลัด

ที่	โครงการ	วัตถุประสงค์	เป้าหมาย (ผลผลิตของ โครงการ)	งบประมาณ					ตัวชี้วัด (KPI)	ผลที่คาดว่าจะ ได้รับ	หน่วยงาน รับผิดชอบหลัก
				2566 (บาท)	2567 (บาท)	2568 (บาท)	2569 (บาท)	2570 (บาท)			
19	โครงการคลินิก เกษตรเคลื่อนที่	1. เพื่อให้บริการแก่ เกษตรกร ในการแก้ไข ปัญหาด้านการผลิตทาง การเกษตรได้อย่าง รวดเร็ว และทันเหตุการณ์ 2. เพื่อบูรณาการความ ร่วมมือระหว่างหน่วยงาน วิชาการ หน่วยงานส่งเสริม และ ศูนย์บริการและ ถ่ายทอดเทคโนโลยี การเกษตรประจำตำบล ใน การพัฒนาฟื้นฟูเกษตรกร ให้ สามารถท ากการผลิต ทางการเกษตรได้อย่างมี ประสิทธิภาพและยั่งยืน รวมถึงการแก้ไขปัญหา ร่วมกัน	ประชาชนในเขต พื้นที่ตำบลนาหนัง และพื้นที่ใกล้เคียง	-	50,000	50,000	50,000	50,000	1. จำนวนเกษตรกร ผู้ประสบปัญหา 2. ร้อยละ 60 ของครัวเรือน เกษตรกร สามารถเข้าถึง ปัจจัยพื้นฐานใน การดำรงชีวิตได้ อย่างปกติสุข	1. ประชาชนได้รับบริการ ทางการเกษตรแก่เกษตรกร ตามความต้องการ และความ เหมาะสมของพื้นที่รวมทั้ง การแก้ไขปัญหาาร่วมกัน 2. ประชาชนได้เสริมสร้าง ความรู้ และ ฝึ ก อ บ ร ม ถ่าย ท อ ด เท ค โ น โ ล ยี การเกษตรหรือนวัตกรรมที่ เหมาะสมแก่เกษตรกร	แผนงาน เกษตร สำนักปลัด

ที่	โครงการ	วัตถุประสงค์	เป้าหมาย (ผลผลิตของ โครงการ)	งบประมาณ					ตัวชี้วัด (KPI)	ผลที่คาดว่าจะ ได้รับ	หน่วยงาน รับผิดชอบหลัก
				2566 (บาท)	2567 (บาท)	2568 (บาท)	2569 (บาท)	2570 (บาท)			
20	โครงการ ส่งเสริมการ ปลูกพืช เศรษฐกิจ ทางเลือกเพื่อ ความยั่งยืน ให้กับเกษตรกร	1. เพื่อพัฒนาศักยภาพ เกษตรกรในการปลูกพืช เศรษฐกิจทางเลือก 2. เพื่อสร้างแหล่งเรียนรู้ ด้านเกษตรทางเลือกให้ เกิดขึ้นในชุมชน 3. เพื่อให้เกษตรกรมี อาหารไว้บริโภค อย่าง เพียงพอ และมีความยั่งยืน ในการประกอบอาชีพตาม แนวทางหลักปรัชญาของ เศรษฐกิจพอเพียง	1. กลุ่มเกษตรกรที่ เข้าร่วมโครงการ จำนวน 30 ราย 2. เกษตรกรได้รับ การพัฒนาด้าน ความรู้ และทักษะ ในการเพาะปลูก ปลูกทางเลือก	-	-	100,000	80,000	80,000	1. จำนวน เกษตรกรที่เข้า ร่วมโครงการ 2. ร้อยละความรู้ ความเข้าใจ เกี่ยวกับการปลูก พืชเศรษฐกิจ ทางเลือก	1. เกษตรกรมีความรู้ ความ เข้าใจ ในการ ปลูก พืช เศรษฐกิจทางเลือก 2. มีแหล่งเรียนรู้การปลูกพืช ทางเลือกที่มีโอกาสทาง การตลาด และ อนุรักษ์ ทรัพยากรธรรมชาติ 4. เกษตรกรมีอาหารไว้ บริโภค อย่างเพียงพอ และมี ความยั่งยืน ในการประกอบ อาชีพตามแนวทางหลัก ปรัชญาของเศรษฐกิจ พอเพียง	แผนงาน เกษตร สำนักปลัด
รวม 72 โครงการ				11,000	630,000	1,510,000	1,460,000	1,460,000			

แผนงานการรักษาความสงบภายใน

ที่	โครงการ	วัตถุประสงค์	เป้าหมาย (ผลผลิตของโครงการ)	งบประมาณ					ตัวชี้วัด (KPI)	ผลที่คาดว่าจะ ได้รับ	หน่วยงาน รับผิดชอบหลัก
				2566 (บาท)	2567 (บาท)	2568 (บาท)	2569 (บาท)	2570 (บาท)			
1	โครงการป้องกันและลดอุบัติเหตุทางถนน	เพื่อใช้ในโครงการป้องกันและลดอุบัติเหตุทางถนน	ลดอุบัติเหตุทางถนนช่วงเทศกาล	60,000	60,000	60,000	60,000	60,000	ผู้เข้าร่วม	เกษตรกรในเขตตำบลนาหนึ่ง ได้รับความรู้เกี่ยวกับการเพิ่ม คุณภาพผลผลิตทางการเกษตร	สำนักปลัด (เกษตร)
2	โครงการอบรมฝึกทบทวนชุดปฏิบัติการจิตอาสาภัยพิบัติประจำองค์กรปกครองส่วนท้องถิ่น	เพื่อเป็นค่าใช้จ่ายในโครงการฝึกทบทวนชุดปฏิบัติการจิตอาสาภัยพิบัติประจำ อปท.	จิตอาสาภัยพิบัติประจำ อปท.	60,000	60,000	60,000	60,000	60,000	จำนวน ผู้เข้าร่วม	ชุดปฏิบัติการจิตอาสามีการ ทบทวนความรู้และได้ความรู้ ใหม่ๆ	ป้องกัน
3	โครงการติดตั้งสัญญาณเตือนไฟจราจร หมู่ 14 (เส้นทาง โรงเรียน)	เพื่อติดตั้งสัญญาณเตือนไฟจราจร หมู่ 14 (เส้นทาง โรงเรียน)	ไฟกระพริบโซล่าเซลล์ ขนาด 300 มม. LED 170 แผงโซล่าเซลล์ 10 W เส เหล็กขนาด 6 นิ้ว 1 จุด	12,000	12,000	200,000	200,000	200,000	1 จุด	ประชาชนได้รับความปลอดภัย มากขึ้น	กองช่าง
4	โครงการติดตั้งกล้องวงจรปิดภายในตำบลนาหนึ่ง	เพื่อให้ประชาชนได้รับการอำนวยความสะดวกมีความปลอดภัยในชีวิตและทรัพย์สิน ป้องกันและแก้ไขปัญหาเสพติด	ติดตั้งกล้องวงจรปิด โดยมี รายละเอียดแบบแปลน ตามที่ อบต.นาหนึ่งกำหนด	-	-	8,500,000	500,000	500,000	จุดติดตั้ง	ประชาชนได้รับความปลอดภัย และป้องกันแก้ไขปัญหาเสพ ติดมากขึ้น	กองช่าง

ที่	โครงการ	วัตถุประสงค์	เป้าหมาย (ผลผลิตของ โครงการ)	งบประมาณ					ตัวชี้วัด (KPI)	ผลที่คาดว่าจะ ได้รับ	หน่วยงาน รับผิดชอบหลัก
				2566 (บาท)	2567 (บาท)	2568 (บาท)	2569 (บาท)	2570 (บาท)			
5	ติดตั้งกระจกโค้งนูนบริเวณแยกมุมอับภายในตำบลนาหนัง	เพื่อป้องกัน อุบัติเหตุทางจราจร	ตามรายละเอียดแบบแปลน อบต.นาหนังกำหนด	100,000	100,000	100,000	100,000	100,000	จุดติดตั้ง	ประชาชนได้รับความปลอดภัยมากขึ้น	กองช่าง
6	โครงการอบรมหลักสูตรจัดตั้งอาสาสมัครป้องกันภัยฝ่ายพลเรือน (อปพร.)	อบรมหลักสูตรจัดตั้งอาสาสมัครป้องกันภัยฝ่ายพลเรือน (อปพร.) เพิ่มกำลัง อปพร.	(อปพร.) 30 คน	150,000	150,000	150,000	150,000	150,000	ผู้เข้าร่วม	(อปพร.) มีความรู้ความเข้าใจในบทบาทหน้าที่	สำนักปลัด (ป้องกัน)
7	โครงการจัดการจราจรรักษาความปลอดภัยและความสงบเรียบร้อยสถานศึกษาในพื้นที่ตำบลนาหนัง	เพื่อป้องกันและลดอุบัติเหตุจากการจราจรให้กับนักเรียน ผู้ปกครอง และประชาชนทั่วไปในช่วงเร่งด่วน	จัดเจ้าหน้าที่อาสาสมัครป้องกันภัยฝ่ายพลเรือน (อปพร.) อำนวยความสะดวกด้านการจราจร	50,000	50,000	500,000	500,000	500,000	ระยะเวลาดำเนินการ	เด็กนักเรียน ผู้ปกครอง และประชาชนทั่วไปได้รับความปลอดภัย	สำนักปลัด (ป้องกัน)
8	โครงการช่วยเหลือประชาชนตามอำนาจหน้าที่ กรณีเยียวยาหรือฟื้นฟูกรณีเกิดสาธารณภัย	เพื่อช่วยเหลือ เยียวยาฟื้นฟูประชาชนหลังเกิดสาธารณภัย	ประชาชนที่ได้รับบาดเจ็บหรือพิการหลังเกิดสาธารณภัย	-	100,000	100,000	100,000	100,000	1 ครั้ง	ประชาชนได้รับการช่วยเหลือ	สำนักปลัด (ป้องกัน)
9	โครงการส่งเสริมการสวมหมวกนิรภัยของเด็กในศูนย์พัฒนาเด็กเล็ก	เพื่อส่งเสริมการสวมหมวกนิรภัยของเด็กในศูนย์พัฒนาเด็กเล็ก	เด็กในศูนย์พัฒนาเด็กเล็ก	-	15,000	15,000	15,000	15,000	1 ครั้ง	เด็กในศูนย์พัฒนาเด็กเล็กได้ความรู้และความปลอดภัย	สำนักปลัด (ป้องกัน)

ที่	โครงการ	วัตถุประสงค์	เป้าหมาย (ผลผลิตของ โครงการ)	งบประมาณ					ตัวชี้วัด (KPI)	ผลที่คาดว่าจะได้รับ	หน่วยงาน รับผิดชอบหลัก
				2566 (บาท)	2567 (บาท)	2568 (บาท)	2569 (บาท)	2570 (บาท)			
10	โครงการซ่อมแผน อัครศรัย	เพื่อซ่อมแผนอัครศรัย ศพด. ทุกศูนย์	ซ่อมแผนอัครศรัยครู และเด็กเล็ก	25,000	25,000	25,000	25,000	25,000	จำนวนครู และเด็ก	ครูและเด็กเล็กมี ความรู้และ สามารถเอาตัวรอด ในสถานการณ์ ฉุกเฉินได้	กอง การศึกษา, สำนักปลัด (ป้องกัน)
11	จัดซื้อวัสดุ อุปกรณ์ เพื่อความปลอดภัย ประจำแพห้วยหลวง	เพื่อเพิ่มประสิทธิภาพ และเพิ่มความ ปลอดภัยนักท่องเที่ยว	- เสื้อชูชีพ - พวงชูชีพพร้อมเชือก ช่วยชีวิต - ถังดับเพลิง	-	150,000	500,000	500,000	-	มาตรฐาน กรมเจ้าท่า	นักท่องเที่ยวมี ความปลอดภัย	สำนักปลัด (ป้องกัน)
12	จัดซื้อวัสดุเครื่องใช้ และอุปกรณ์ประจำ แพห้วยหลวง	เพื่อเพิ่มประสิทธิภาพ และเพิ่มความ ปลอดภัยนักท่องเที่ยว	- แก้วพลาสติก ประจำ แพลำละ 30 ตัว - โต๊ะพับเอนกประสงค์ ประจำแพลำ 3 ตัว	-	80,000	80,000	80,000	-	มาตรฐาน กรมเจ้าท่า	นักท่องเที่ยวมี ความปลอดภัย	สำนักปลัด (ป้องกัน)
13	จัดซื้อประกันชีวิตกับ นักท่องเที่ยวแพห้วย หลวง	เพื่อเป็นหลักประกัน สำหรับนักท่องเที่ยว แพห้วยหลวง	ประกันชีวิต นักท่องเที่ยวแพห้วย หลวง	-	500,000	500,000	500,000	500,000	มาตรฐาน ประกันภัย	นักท่องเที่ยวแพ ห้วยหลวงมี หลักประกัน	สำนักปลัด (ป้องกัน)
รวม 56 โครงการ				457,000	1,302,000	10,790,000	2,790,000	2,210,000			

แผนงานสร้างความเข้มแข็งของชุมชน

ที่	โครงการ	วัตถุประสงค์	เป้าหมาย (ผลผลิตของ โครงการ)	งบประมาณ					ตัวชี้วัด (KPI)	ผลที่คาดว่าจะ ได้รับ	หน่วยงาน รับผิดชอบหลัก
				2566 (บาท)	2567 (บาท)	2568 (บาท)	2569 (บาท)	2570 (บาท)			
1	โครงการฝึกอบรมให้ความรู้เด็กและเยาวชน	เพื่อฝึกอบรมให้ความรู้เด็กและเยาวชน	เด็กและเยาวชน 70 คน	50,000	50,000	50,000	50,000	50,000	จำนวนผู้เข้าร่วม	ความรู้เด็กและเยาวชน ได้รับความรู้	สำนักปลัด
2	โครงการฝึกอบรมอาชีพผู้ดูแลผู้สูงอายุและผู้สูงอายุ	เพื่อฝึกอบรมอาชีพผู้ดูแลผู้สูงอายุและผู้สูงอายุ	ผู้ดูแลผู้สูงอายุและผู้สูงอายุ 70 คน	50,000	50,000	50,000	50,000	50,000	จำนวนผู้เข้าร่วม	ผู้ดูแลผู้สูงอายุและผู้สูงอายุมีโอกาสในการสร้างอาชีพ	สำนักปลัด
3	โครงการฝึกอบรมอาชีพสำหรับสตรี	เพื่อฝึกอบรมอาชีพสำหรับสตรี	สตรี 70 คน	50,000	50,000	50,000	50,000	50,000	จำนวนผู้เข้าร่วม	สตรีมีแนวทางในการประกอบอาชีพ	สำนักปลัด
4	โครงการฝึกอบรมอาชีพสำหรับคนพิการผู้ด้อยโอกาสและผู้ป่วยเอดส์	เพื่อฝึกอบรมอาชีพสำหรับคนพิการผู้ด้อยโอกาสและผู้ป่วยเอดส์	คนพิการผู้ด้อยโอกาสและผู้ป่วยเอดส์ 70 คน	50,000	50,000	50,000	50,000	50,000	จำนวนผู้เข้าร่วม	คนพิการ ผู้ด้อยโอกาสและผู้ป่วยเอดส์ มีแนวทางในการประกอบอาชีพ	สำนักปลัด
5	โครงการปกป้องสถาบันสำคัญของชาติ	เพื่อสร้างจิตสำนึกให้ประชาชน	จำนวนผู้เข้าร่วม 100 คน	40,000	40,000	40,000	40,000	40,000	จำนวนผู้เข้าร่วม	ราษฎรมีความจงรักภักดีต่อสถาบันพระมหากษัตริย์	สำนักปลัดฯ

ที่	โครงการ	วัตถุประสงค์	เป้าหมาย (ผลผลิตของโครงการ)	งบประมาณ					ตัวชี้วัด (KPI)	ผลที่คาดว่าจะได้รับ	หน่วยงาน รับผิดชอบหลัก
				2566 (บาท)	2567 (บาท)	2568 (บาท)	2569 (บาท)	2570 (บาท)			
6	โครงการเสริมสร้าง ความปรองดอง สมานฉันท์	เพื่อดำเนินโครงการ เสริมสร้างความ ปรองดองสมานฉันท์	ประชาชนในตำบล	20,000	20,000	20,000	20,000	20,000	จำนวน ผู้เข้าร่วม	ประชาชนมีความ ปรองดอง สมานฉันท์	สำนักปลัดฯ
7	โครงการส่งเสริมและ สนับสนุนการจัดทำ แผนชุมชนและ แผนพัฒนาท้องถิ่น	เพื่อส่งเสริมและ สนับสนุนการจัดทำ แผนชุมชนและ แผนพัฒนาท้องถิ่น	ประชาชนในตำบล	40,000	40,000	40,000	40,000	40,000	จำนวน ผู้เข้าร่วม	การจัดทำแผน ชุมชนและ แผนพัฒนาท้องถิ่น มีประสิทธิภาพ	สำนักปลัด
8	อุดหนุนเทศบาลตำบล โพธิสัย	เพื่ออุดหนุนเทศบาล ตำบลโพธิสัย	โครงการการบริหารงาน ของศูนย์ปฏิบัติการร่วมใน การช่วยเหลือประชาชน ขององค์กรปกครองส่วน ท้องถิ่น(สถานที่กลาง)	30,000	30,000	30,000	30,000	30,000	จำนวนครั้ง	คนพิการ ผู้ด้อยโอกาส และ ผู้ป่วยเอดส์ มี แนวทางในการ ประกอบอาชีพ	สำนักปลัด
9	อุดหนุนที่ทำการ ปกครองอำเภอโพ ธิสัย	เพื่ออุดหนุนที่ทำการ ปกครองอำเภอโพ ธิสัย	อุดหนุนที่ทำการปกครอง อำเภอโพธิสัยดำเนิน โครงการจัดงานพิธี บวงสรวงอนุสาวรีย์พระยา สุนทรธรรมธาดา	10,000	10,000	20,000	20,000	20,000	จำนวน ผู้เข้าร่วม	ราษฎรมีความ จงรักภักดีต่อ สถาบัน พระมหากษัตริย์	สำนักปลัดฯ

ที่	โครงการ	วัตถุประสงค์	เป้าหมาย (ผลผลิตของโครงการ)	งบประมาณ					ตัวชี้วัด (KPI)	ผลที่คาดว่าจะ ได้รับ	หน่วยงาน รับผิดชอบหลัก
				2566 (บาท)	2567 (บาท)	2568 (บาท)	2569 (บาท)	2570 (บาท)			
10	โครงการลงทะเบียน ผู้สูงอายุ ผู้พิการ และผู้ ติดเชื้อ HIV	เพื่อออกบริการ ลงทะเบียนผู้สูงอายุ ผู้ พิการ และผู้ติดเชื้อ HIV	ผู้สูงอายุ ผู้พิการ และผู้ ติดเชื้อ HIV	20,000	20,000	20,000	20,000	20,000	จำนวน ผู้เข้าร่วม	อำนวยความสะดวก ให้แก่ประชาชน	สำนักปลัด (พช.)
11	อุดหนุนกลุ่มอาชีพ ภายในชุมชน	เพื่ออุดหนุนกลุ่มอาชีพ ภายในชุมชน	กลุ่มอาชีพภายในตำบล	200,000	200,000	200,000	200,000	200,000	กลุ่มอาชีพ	ประชาชนได้ทุนนำไป ต่อยอด ประกอบ อาชีพได้	สำนักปลัด (พช.)
12	อุดหนุนงานบุญ งาน ประเพณี ในเขตตำบล นาหนึ่ง	เพื่ออุดหนุนงานบุญ งาน ประเพณี ในเขตตำบล นาหนึ่ง	งานบุญ งานประเพณี ใน เขตตำบลนาหนึ่ง	200,000	200,000	200,000	200,000	200,000	จำนวนครั้ง	ประชาชนมีกิจกรรม ร่วมกัน	กอง การศึกษา
13	โครงการพัฒนา คุณภาพชีวิตผู้สูงอายุ และให้ความรู้ด้านการ จัดสวัสดิการสังคม	เพื่อพัฒนาคุณภาพชีวิต ผู้สูงอายุและให้ความรู้ ด้านการจัดสวัสดิการ สังคม	ประชาชนในเขตตำบลนา หนึ่ง	-	50,000	50,000	50,000	50,000	จำนวนครั้ง	ประชาชนได้ความรู้	สำนักปลัด (พช.)
14	โครงการฝึกอบรม ส่งเสริมสนับสนุนอาชีพ ให้กับประชาชนตำบล นาหนึ่ง	เพื่อฝึกอบรมส่งเสริม สนับสนุนอาชีพให้กับ ประชาชนตำบลนาหนึ่ง	ประชาชนในเขตตำบลนา หนึ่ง	-	50,000	50,000	50,000	50,000	จำนวนครั้ง	ประชาชนได้ทุนนำไป ต่อยอด ประกอบ อาชีพได้	สำนักปลัด (พช.)

ที่	โครงการ	วัตถุประสงค์	เป้าหมาย (ผลผลิตของ โครงการ)	งบประมาณ					ตัวชี้วัด (KPI)	ผลที่คาดว่าจะได้รับ	หน่วยงาน รับผิดชอบหลัก
				2566 (บาท)	2567 (บาท)	2568 (บาท)	2569 (บาท)	2570 (บาท)			
15	โครงการฝึกอบรมอาชีพผู้สูงอายุ ผู้พิการและผู้ดูแลคนพิการ	เพื่อพัฒนาความรู้และทักษะในการทำอาชีพ เสริมแก่ผู้สูงอายุ ผู้พิการและผู้ดูแลคนพิการ	ผู้สูงอายุ ผู้พิการและผู้ดูแลคนพิการ	-	50,000	50,000	50,000	50,000	จำนวนครั้ง	ประชาชนได้ทุนนำไปต่อยอดประกอบอาชีพได้	สำนักปลัด (พช.)
16	โครงการขับเคลื่อนการพัฒนาชุมชน	ดำเนินการโครงการขับเคลื่อนการพัฒนาชุมชน	ดำเนินการโครงการขับเคลื่อนการพัฒนาชุมชน 17 หมู่บ้าน	-	500,000	500,000	500,000	500,000	จำนวนครั้ง	มีการขับเคลื่อนแผนพัฒนาชุมชน	สำนักปลัด (พช.)
17	อุดหนุนสภาเยาวชน	เพื่ออุดหนุนสภาเยาวชน	สภาเยาวชน	-	50,000	50,000	50,000	50,000	จำนวน	อุดหนุนสภาเยาวชน	สำนักปลัด (พช.)
18	โครงการป้องกันและแก้ไขปัญหายาเสพติด	เพื่อป้องกันและแก้ไขปัญหายาเสพติด	เด็กนักเรียนเยาวชนในเขตตำบลนาหนึ่ง	-	60,000	60,000	60,000	60,000	1 ครั้ง	เด็กนักเรียน เยาวชนในเขตตำบลนาหนึ่งมีความรู้ความเข้าใจในโทษของยาเสพติดและร่วมแก้ไขปัญหา	สำนักปลัด (ป้องกัน)
19	โครงการพัฒนาคุณภาพชีวิตผู้สูงอายุและให้ความรู้ด้านการจัดสวัสดิการสังคม	เพื่อพัฒนาคุณภาพชีวิตผู้สูงอายุและให้ความรู้ด้านการจัดสวัสดิการสังคม	ประชาชนในเขตตำบลนาหนึ่ง	-	50,000	50,000	50,000	50,000	จำนวนครั้ง	ประชาชนได้ความรู้	สำนักปลัด (พช.)
20	โครงการฝึกอบรมส่งเสริมสนับสนุนอาชีพให้กับประชาชนตำบลนาหนึ่ง	เพื่อฝึกอบรมส่งเสริมสนับสนุนอาชีพให้กับประชาชนตำบลนาหนึ่ง	ประชาชนในเขตตำบลนาหนึ่ง	-	50,000	50,000	50,000	50,000	จำนวนครั้ง	ประชาชนได้ทุนนำไปต่อยอดประกอบอาชีพได้	สำนักปลัด (พช.)

ที่	โครงการ	วัตถุประสงค์	เป้าหมาย (ผลผลิตของ โครงการ)	งบประมาณ					ตัวชี้วัด (KPI)	ผลที่คาดว่าจะ ได้รับ	หน่วยงาน รับผิดชอบหลัก
				2566 (บาท)	2567 (บาท)	2568 (บาท)	2569 (บาท)	2570 (บาท)			
21	โครงการขับเคลื่อน การพัฒนาชุมชน	ดำเนินการโครงการ ขับเคลื่อนการพัฒนา ชุมชน	ดำเนินการโครงการ ขับเคลื่อนการพัฒนา ชุมชน17 หมู่บ้าน	-	500,000	500,000	500,000	500,000	จำนวน ครั้ง	มีการขับเคลื่อนแผนพัฒนา ชุมชน	สำนักปลัด (พช.)
22	อุดหนุนสภา เยาวชน	เพื่ออุดหนุนสภา เยาวชน	สภาเยาวชน	-	50,000	50,000	50,000	50,000	จำนวน ครั้ง	อุดหนุนสภาเยาวชน	สำนักปลัด (พช.)
23	โครงการป้องกัน และแก้ไขปัญหายา เสพติด	เพื่อป้องกันและแก้ไข ปัญหายาเสพติด	เด็กนักเรียน เยาวชน ในเขตตำบลนาหนึ่ง	-	60,000	60,000	60,000	60,000	1 ครั้ง	เด็กนักเรียน เยาวชนในเขต ตำบลนาหนึ่งมีความรู้ความ เข้าใจในโทษของยาเสพติด และร่วมแก้ไขปัญหา	สำนักปลัด (ป้องกัน)
24	อุดหนุนชมรมนวด เพื่อสุขภาพ	เพื่ออุดหนุนชมรม นวดเพื่อสุขภาพ	ชมรม	-	50,000	50,000	-	-	จำนวน ครั้ง	ประชาชนได้มีอาชีพ	สำนักปลัด (พช.)
25	โครงการจัดตั้ง ชมรมนวดเพื่อ สุขภาพ	เพื่อจัดตั้งชมรมนวด เพื่อสุขภาพ	ตามแบบ อบต.นา หนึ่งกำหนด	-	200,000	-	-	-	จุดจัดตั้ง	ประชาชนได้มีอาชีพ	สำนักปลัด (พช.)
รวม 107 โครงการ				760,000	2,480,000	2,290,000	2,240,000	2,240,000			

แผนงานสาธารณสุข

ที่	โครงการ	วัตถุประสงค์	เป้าหมาย (ผลผลิตของ โครงการ)	งบประมาณ					ตัวชี้วัด (KPI)	ผลที่คาดว่าจะได้รับ	หน่วยงาน รับผิดชอบหลัก
				2566 (บาท)	2567 (บาท)	2568 (บาท)	2569 (บาท)	2570 (บาท)			
1	โครงการป้องกันควบคุม โรคไข้เลือดออก	เพื่อป้องกันการ แพร่กระจายของโรค ไข้เลือดออก	ชุมชนในตำบล นาหนึ่ง	250,000	250,000	250,000	250,000	250,000	ประชาชนใน เขตพื้นที่	ประชาชนในเขต พื้นที่มีสุขภาพที่ดี ปราศจากโรค	สำนักปลัด
2	โครงการควบคุมป้องกัน โรคติดเชื้อไวรัสโคโรนา (Covid-19)	เพื่อใช้จ่ายในการ ดำเนินโครงการ ควบคุมป้องกันโรคติด เชื้อไวรัสโคโรนา	ค่าใช้จ่ายในการ ดำเนินการ	300,000	300,000	300,000	300,000	300,000	ยอดผู้ติดเชื้อ	ประชาชนห่างไกล จากเชื้อไวรัสโคโร นา	งาน สาธารณสุข อบต.นาหนึ่ง
3	อุดหนุนคณะกรรมการ หมู่บ้าน	เพื่อคณะกรรมการ หมู่บ้านอุดหนุนตาม แนวทางพระราชดำริ ด้านสาธารณสุข	คณะกรรมการ หมู่บ้าน 17 หมู่บ้าน	340,000	340,000	340,000	340,000	340,000	จำนวนหมู่บ้าน	ได้อุดหนุนกิจการ สังคมสงเคราะห์	สำนักปลัดฯ
4	อุดหนุนเหล่ากาชาด จังหวัดหนองคาย	อุดหนุนเหล่ากาชาด จังหวัดหนองคาย	ค่าใช้จ่ายในการ จัดทำโครงการ	10,000	10,000	10,000	10,000	10,000	จำนวน โครงการ	เหล่ากาชาดได้นำ เงินส่วนนี้ใช้ให้เกิด ประโยชน์	สำนักปลัด
5	โครงการอบรมเชิง ปฏิบัติการปฏิบัติการกู้ชีพ กู้ภัย อบต.นาหนึ่ง	อบรมกู้ชีพ	อบรมกู้ชีพ อบต.นาหนึ่ง	50,000	50,000	50,000	50,000	50,000	กู้ชีพนาหนึ่ง	หน่วยกู้ชีพ มี ความรู้	สำนักปลัด

ที่	โครงการ	วัตถุประสงค์	เป้าหมาย (ผลผลิตของ โครงการ)	งบประมาณ					ตัวชี้วัด (KPI)	ผลที่คาดว่าจะได้รับ	หน่วยงาน รับผิดชอบหลัก
				2566 (บาท)	2567 (บาท)	2568 (บาท)	2569 (บาท)	2570 (บาท)			
6	โครงการสัตว์ปลอดโรค คนปลอดภัย จากโรคพิษ สุนัขบ้า ตามพระปณิธาน ศาสตราจารย์ ดร.สมเด็จ พระเจ้าลูกเธอ เจ้าฟ้า จุฬาภรณวลัยลักษณ์ อัคร ราชกุมารี	เพื่อป้องกันการเกิดโรค พิษสุนัขบ้าจากสัตว์สู่คน ในพื้นที่	จำนวนสัตว์ เลี้ยง ในพื้นที่	100,000	100,000	100,000	100,000	100,000	จำนวนสัตว์ใน เขตพื้นที่	ประชาชนในเขต พื้นที่มีสุขภาพที่ดี ปราศจากโรค	สำนักปลัด
7	โครงการสำรวจข้อมูลสัตว์ และขึ้นทะเบียนสัตว์ตาม โครงการสัตว์ปลอดโรค คนปลอดภัย จากโรคพิษ สุนัขบ้า ตามพระปณิธาน ศาสตราจารย์ ดร.สมเด็จ พระเจ้าน้องนางเจ้า ฟ้าจุฬาภรณวลัยลักษณ์ อัครราช กุมารี กรมพระศรี สวางควัฒนวรขัตติยราช ชนารี	เพื่อป้องกันโรคพิษสุนัข บ้าตามพระปณิธาน ศาสตราจารย์ ดร. สมเด็จพระเจ้าน้องนาง เธอ เจ้าฟ้าจุฬาภรณ วลัยลักษณ์ อัครราช กุมารี กรมพระศรี สวางควัฒนวรขัตติยราช ชนารี	ตำบลนาหนัง	20,000	20,000	20,000	20,000	20,000	ร้อยละ 100 ของสัตว์ได้รับ การขึ้น ทะเบียนมี ฐานข้อมูลสัตว์ เลี้ยง	มีฐานข้อมูลสัตว์ สำหรับบริหาร จัดการและ ประชาชนในพื้นที่ ตำบลนาหนังได้รับ ความปลอดภัยจาก โรคพิษสุนัขบ้า	สำนักปลัด

ที่	โครงการ	วัตถุประสงค์	เป้าหมาย (ผลผลิตของ โครงการ)	งบประมาณ					ตัวชี้วัด (KPI)	ผลที่คาดว่าจะ ได้รับ	หน่วยงานรับ ผิด ชอบหลัก
				2566 (บาท)	2567 (บาท)	2568 (บาท)	2569 (บาท)	2570 (บาท)			
8	อุดหนุนกองทุน หลักประกันสุขภาพ ระดับท้องถิ่นหรือ พื้นที่ อบต.นาหนึ่ง	อุดหนุนกองทุน หลักประกันสุขภาพ	อุดหนุนกองทุน หลักประกันสุขภาพ	200,000	200,000	300,000	300,000	300,000	จำนวนกองทุน	อุดหนุนกองทุนหลักประกัน สุขภาพ	สำนักปลัดฯ
9	สมทบกองทุน สวัสดิการชุมชน	เพื่อสนับสนุนการ ดำเนินงานของกองทุน สวัสดิการชุมชน	สมาชิกกองทุนฯ จำนวน 1,000 คน	50,000	50,000	50,000	50,000	50,000	จำนวน ผู้สูงอายุ	ผู้สูงอายุได้รับการดูแลความ เป็นอยู่และบริการ สาธารณสุข	สำนักปลัด
10	โครงการอบรมพัฒนา ศักยภาพการช่วยฟื้น คืนชีพ	เพื่ออบรมพัฒนา ศักยภาพการช่วยฟื้นคืน ชีพ	อบรมพัฒนาศักยภาพ การช่วยฟื้นคืนชีพ	50,000	50,000	50,000	50,000	50,000	ผู้เข้าร่วม อบรม	ประชาชนในเขตพื้นที่มี ความรู้ในการช่วยชีวิต	สำนักปลัด (สาธารณสุข)
11	สมทบกองทุน หลักประกันสุขภาพ อบต.นาหนึ่ง	เพื่อสมทบกองทุน หลักประกันสุขภาพ อบต.นาหนึ่ง	กองทุนหลักประกัน สุขภาพ	300,000	300,000	300,000	300,000	300,000	จำนวนกองทุน	สมทบกองทุนหลักประกัน สุขภาพ อบต.นาหนึ่ง	สำนักปลัด (สาธารณสุข)
12	โครงการป้องกันและ บำบัดผู้เสพผู้ติด ผู้มี อาการทางจิตจากยา เสพติด	เพื่อป้องกันและบำบัดผู้ เสพผู้ติด ผู้มีอาการทาง จิตจากยาเสพติด	เพื่อให้ผู้เสพ ผู้ติด ผู้มี อาการทางจิตจากยา เสพติด เข้ารับการดูแล บำบัดรักษาฟื้นฟู สมรรถภาพและลด อันตรายจากยาเสพติด	-	350,000	500,000	500,000	500,000	ผู้เข้าร่วม 60 คน	ผู้เสพ ผู้ติด ผู้มีอาการทาง จิตจากยาเสพติด เข้ารับการ ดูแลบำบัดรักษา ฟื้นฟู สมรรถภาพและลดอันตราย จากยาเสพติด	สำนักปลัด

ที่	โครงการ	วัตถุประสงค์	เป้าหมาย (ผลผลิตของ โครงการ)	งบประมาณ					ตัวชี้วัด (KPI)	ผลที่คาดว่าจะได้รับ	หน่วยงานรับผิดชอบหลัก
				2566 (บาท)	2567 (บาท)	2568 (บาท)	2569 (บาท)	2570 (บาท)			
13	โครงการอาสาสมัคร ท้องถิ่นรักษ์โลก	เพื่อรณรงค์และ พัฒนาภูมิทัศน์ สิ่งแวดล้อมภายใน ชุมชนให้มีความ สวยงาม รื่นรมย์	อาสาสมัคร ท้องถิ่นรักษ์โลก ตำบลนาหนัง	-	-	200,000	200,000	200,000	ไม่น้อยกว่า ร้อยละ 60 ของการ ประเมินความ พึงพอใจ	ภูมิทัศน์ สิ่งแวดล้อมภายใน ชุมชนให้มีความ สวยงาม รื่นรมย์	สำนักปลัด
รวม 62 โครงการ				1,670,000	2,020,000	2,470,000	2,470,000	2,470,000			

แผนงานสังคมสงเคราะห์

ที่	โครงการ	วัตถุประสงค์	เป้าหมาย (ผลผลิตของ โครงการ)	งบประมาณ					ตัวชี้วัด (KPI)	ผลที่คาดว่าจะ ได้รับ	หน่วยงาน รับผิดชอบหลัก
				2566 (บาท)	2567 (บาท)	2568 (บาท)	2569 (บาท)	2570 (บาท)			
1	โครงการช่วยเหลือ ประชาชนขององค์การ บริหารส่วนตำบลนา หนัง	เพื่อช่วยเหลือประชาชนใน เขตพื้นที่ตำบลนาหนัง กรณี เกิดสาธารณภัย,ส่งเสริม พัฒนาคุณภาพชีวิต, ช่วยเหลือเกษตรกรผู้มีรายได้น้อย, ป้องกันและควบคุม โรคติดต่อ	ประชาชนใน เขตพื้นที่	200,000	200,000	200,000	200,000	200,000	หลังคาเรือน	ประชาชนผู้ได้รับความเดือดร้อน ได้รับความช่วยเหลืออย่างรวดเร็ว	สำนักปลัด (พช)
2	โครงการช่วยเหลือ ประชาชนขององค์การ บริหารส่วนตำบลนา หนัง (กรณีบ้านหลังเดียว)	เพื่อช่วยเหลือประชาชนใน เขตพื้นที่ตำบลนาหนัง	ประชาชนใน เขตพื้นที่	100,000	100,000	100,000	100,000	100,000	หลังคาเรือน	ประชาชนผู้ได้รับความเดือดร้อน ได้รับความช่วยเหลืออย่างรวดเร็ว	สำนักปลัด (พช)
3	โครงการส่งเสริมและ พัฒนาคุณภาพชีวิต ประชาชนตำบลนาหนัง	เพื่อช่วยเหลือประชาชนตาม อำนาจหน้าที่ขององค์กร ปกครองส่วนท้องถิ่นด้าน ส่งเสริมและพัฒนาคุณภาพ ชีวิต	ประชาชนผู้ ยากไร้	-	100,000	100,000	100,000	100,000	จำนวนครั้ง	ประชาชนผู้ยากไร้ มีชีวิตความเป็นอยู่ที่ดีขึ้น	สำนักปลัด (พช.)

ที่	โครงการ	วัตถุประสงค์	เป้าหมาย (ผลผลิตของ โครงการ)	งบประมาณ					ตัวชี้วัด (KPI)	ผลที่คาดว่าจะ ได้รับ	หน่วยงานรับผิดชอบหลัก
				2566 (บาท)	2567 (บาท)	2568 (บาท)	2569 (บาท)	2570 (บาท)			
4	ฝึกอบรมอาชีพแก่ผู้ดูแลผู้สูงอายุ ผู้พิการ ผู้ติดเชื้อ HIV	เพื่อสร้างรายได้เสริมแก่ผู้ดูแลผู้สูงอายุ ผู้พิการ ผู้ติดเชื้อ HIV	ผู้ดูแลผู้สูงอายุ ผู้พิการ ผู้ติดเชื้อ HIV ในพื้นที่ตำบลนาหนัง	-	-	20,000	20,000	20,000	80 คน	ผู้ดูแลผู้สูงอายุ ผู้พิการ ผู้ติดเชื้อ HIV มีอาชีพมีรายได้	สำนักปลัด
5	จัดตั้งศูนย์เพื่อนใจวัยรุ่นชมรม To Be Number One	เพื่อพัฒนาศักยภาพและคุณภาพเยาวชน	1 ตำบล	-	-	50,000	50,000	50,000	1 แห่ง	เยาวชนมีคุณภาพ	สำนักปลัด
6	ฝึกอบรมเด็กเยาวชนและผู้ด้อยโอกาส	เพื่อให้เด็ก เยาวชนและผู้ด้อยโอกาสมีอาชีพและรายได้เสริม	ปีละ 1 ครั้ง	-	-	80,000	80,000	80,000	50 คน	เด็ก เยาวชนและผู้ด้อยโอกาสมีอาชีพและรายได้เสริม	สำนักปลัด
7	จัดตั้งหมู่บ้านเศรษฐกิจพอเพียงต้นแบบ	เพื่อสร้างฐานเรียนรู้เศรษฐกิจพอเพียงให้กับชุมชน	ปีละ 1 แห่ง	-	-	100,000	100,000	100,000	ปีละ 1 หมู่บ้าน	เป็นฐานเรียนรู้เศรษฐกิจพอเพียงให้กับชุมชน	สำนักปลัด
8	โครงการพัฒนาสตรีและครอบครัว	เพื่อพัฒนาสตรีและครอบครัวในชุมชน	ปีละ 1 ครั้ง	100,000	100,000	100,000	100,000	100,000	50 คน	สตรีและครอบครัวในชุมชนมีคุณภาพชีวิตที่ดีขึ้น	สำนักปลัด

ที่	โครงการ	วัตถุประสงค์	เป้าหมาย (ผลผลิตของโครงการ)	งบประมาณ					ตัวชี้วัด (KPI)	ผลที่คาดว่าจะได้รับ	หน่วยงานรับผิดชอบหลัก
				2566 (บาท)	2567 (บาท)	2568 (บาท)	2569 (บาท)	2570 (บาท)			
9	อบรมให้ความรู้เพื่อสร้างภูมิคุ้มกันและป้องกันสตรีพิการและเด็กพิการจากความรุนแรงและการล่วงละเมิดทางเพศ	เพื่อส่งเสริมให้สตรีพิการและเด็กพิการมีภูมิคุ้มกันป้องกันการล่วงละเมิดทางเพศ	สตรีพิการและเด็กพิการ ผู้ปกครอง/ผู้ดูแล หมู่ที่ 1-8	-	-	20,000	20,000	20,000	สตรีพิการและเด็กพิการ จำนวน ๓๐ คน	สตรีพิการและเด็กพิการมีภูมิคุ้มกันป้องกันการล่วงละเมิดทางเพศ	สำนักปลัด/ (พช.)
10	อบรมให้ความรู้ด้านสุขภาพอนามัยเจริญพันธุ์และการดูแลสุขภาพสตรีพิการและเด็กพิการ	เพื่อส่งเสริมให้สตรีพิการและเด็กพิการมีสุขภาพและอนามัยที่ดี	สตรีพิการและเด็กพิการ ผู้ปกครอง/ผู้ดูแล หมู่ที่ 1-8	-	-	20,000	20,000	20,000	สตรีพิการและเด็กพิการ จำนวน ๓๐ คน	สตรีพิการและเด็กพิการมีสุขภาพและอนามัยที่ดี	สำนักปลัด/ (พช.)
11	พัฒนาศักยภาพและสร้างความเข้มแข็งแก่กลุ่มผู้ปกครอง/ผู้ดูแล /คนพิการ ครอบครัวและเครือข่ายในการส่งเสริมและพัฒนาคุณภาพชีวิตคนพิการ	เพื่อส่งเสริมและสร้างความเข้มแข็งแก่กลุ่มผู้ปกครอง/ผู้ดูแล /คนพิการ ครอบครัวและเครือข่ายคนพิการ	ผู้ปกครอง/ผู้ดูแล /คนพิการ ครอบครัวและเครือข่ายคนพิการ	-	-	50,000	50,000	50,000	ผู้ปกครอง/ผู้ดูแล /คนพิการ ครอบครัวและเครือข่ายคนพิการจำนวน ๘๐ คน	สร้างความเข้มแข็งแก่กลุ่มผู้ปกครอง/ผู้ดูแล /คนพิการ ครอบครัวและเครือข่ายคนพิการ	สำนักปลัด

ที่	โครงการ	วัตถุประสงค์	เป้าหมาย (ผลผลิตของ โครงการ)	งบประมาณ					ตัวชี้วัด (KPI)	ผลที่คาดว่าจะได้รับ	หน่วยงาน รับผิดชอบหลัก
				2566 (บาท)	2567 (บาท)	2568 (บาท)	2569 (บาท)	2570 (บาท)			
12	อบรมให้ความรู้เพื่อลดความเสี่ยงและเตรียมความพร้อมให้คนพิการจากสถานการณ์ภัยพิบัติเพื่อลดความเสี่ยงและการสูญเสีย	เตรียมความพร้อมให้คนพิการจากสถานการณ์ภัยพิบัติเพื่อลดความเสี่ยงและการสูญเสีย	ผู้ปกครอง/ผู้ดูแล / คนพิการ	30,000	30,000	30,000	30,000	30,000	ผู้ปกครอง / ผู้ดูแล / คนพิการ จำนวน ๘๐ คน	ลดความเสี่ยงและการสูญเสียเมื่อเกิดภัยพิบัติ	สำนักปลัด/ (พช.)
13	จัดซื้อชุดระดับหีบศพ	เพื่อช่วยเหลือครอบครัวผู้เสียชีวิตที่มีฐานะยากจนหรือขาดแคลนในพื้นที่ตำบลนาหนึ่ง	ชุดระดับหีบศพ 2 ชุด	-	-	60,000	60,000	-	ช่วยเหลือประชาชน	การมาปนกิจของครอบครัวที่ยากจน / ขาดแคลนสำเร็จลุล่วงไปด้วยดี	
รวม 47 โครงการ				430,000	530,000	930,000	930,000	870,000			

แผนงานงบกลาง

ที่	โครงการ	วัตถุประสงค์	เป้าหมาย (ผลผลิตของ โครงการ)	งบประมาณ					ตัวชี้วัด (KPI)	ผลที่คาดว่าจะ จะได้รับ	หน่วยงาน รับผิดชอบหลัก
				2566 (บาท)	2567 (บาท)	2568 (บาท)	2569 (บาท)	2570 (บาท)			
4	จ่ายเบี้ยยังชีพผู้สูงอายุ	เพื่อให้ผู้สูงอายุมีเงินใช้จ่ายในการดำรงชีวิต	ผู้สูงอายุตำบลนาหนึ่ง	5,000,000	5,000,000	5,000,000	5,000,000	5,000,000	ผู้สูงอายุทุกคนในพื้นที่	ผู้สูงอายุมีคุณภาพชีวิตที่ดี	สำนักปลัด
5	จ่ายเบี้ยยังชีพผู้พิการ	เพื่อให้ผู้พิการมีคุณภาพชีวิตที่ดีได้รับการช่วยเหลือจากสังคม	ผู้พิการตำบลนาหนึ่ง	4,000,000	4,000,000	4,000,000	4,000,000	4,000,000	ผู้พิการในพื้นที่ทุกคน	ผู้พิการมีคุณภาพชีวิตที่ดี	สำนักปลัด
6	จ่ายเบี้ยยังชีพผู้ติดเชื้อ HIV	เพื่อให้ผู้ติดเชื้อเอชไอวีมีคุณภาพชีวิตที่ดี ได้รับการช่วยเหลือจากสังคม	ผู้ติดเชื้อ HIV ในพื้นที่ตำบลนาหนึ่ง	-	-	100,000	100,000	100,000	ผู้ติดเชื้อ HIV ทุกคนในพื้นที่	ผู้พิการมีคุณภาพชีวิตที่ดี	สำนักปลัด
รวม 13 โครงการ				9,000,000	9,000,000	9,100,000	9,100,000	9,100,000			

แผนงานอุตสาหกรรมและการโยธา

ที่	โครงการ	วัตถุประสงค์	เป้าหมาย (ผลผลิตของโครงการ)	งบประมาณ					ตัวชี้วัด (KPI)	ผลที่คาดว่าจะ จะได้รับ	หน่วยงาน รับผิดชอบ หลัก
				2566 (บาท)	2567 (บาท)	2568 (บาท)	2569 (บาท)	2570 (บาท)			
1	ก่อสร้างลานตากข้าว/ผลผลิตทางการเกษตร บ้านแป้น หมู่ที่ 2	เพื่อให้มีสถานที่ตากข้าวและผลผลิตทางการเกษตรไว้คอยอำนวยความสะดวกกับชุมชน	รายละเอียดตามแบบแปลนที่ อบต.นาหนัง กำหนด	-	-	500,000	500,000	-	๑ แห่ง	ชุมชนมีสถานที่สำหรับตากข้าวและผลผลิตทางการเกษตรอื่นก่อนการเก็บเข้ายุ้งฉางหรือขาย	กองช่าง
2	ก่อสร้างลานตากข้าว/ผลผลิตทางการเกษตร บ้านแป้นใหม่ หมู่ที่ 17	เพื่อให้มีสถานที่ตากข้าวและผลผลิตทางการเกษตรไว้คอยอำนวยความสะดวกกับชุมชน	รายละเอียดตามแบบแปลนที่ อบต.นาหนัง กำหนด	-	-	500,000	500,000	500,000	1 แห่ง	ชุมชนมีสถานที่สำหรับตากข้าวและผลผลิตทางการเกษตรอื่นก่อนการเก็บเข้ายุ้งฉางหรือขาย	กองช่าง
3	ปรับปรุงศูนย์สาธิตการตลาดบ้านหนองหอย หมู่ที่ 8	เพื่อเพิ่มประสิทธิภาพและอำนวยความสะดวกในการใช้งาน	ปรับปรุงศูนย์สาธิตการตลาดบ้านหนองหอย โดยมีรายละเอียดตามแบบแปลนที่ อบต.นาหนังกำหนด	-	-	500,000	500,000	500,000	พึงพอใจไม่น้อยกว่าร้อยละ 80 ของการสำรวจความพึงพอใจ	มีประสิทธิภาพและความสะดวกยิ่งขึ้น	กองช่าง
รวม 8 โครงการ				-	-	1,500,000	1,500,000	1,000,000			

ก.ยุทธศาสตร์จังหวัดที่ 4 พัฒนาคน ชุมชน สังคม และสิ่งแวดล้อมให้เป็นเมืองน่าอยู่

ข.ยุทธศาสตร์องค์กรปกครองส่วนท้องถิ่นในเขตจังหวัดที่ 4สร้างโอกาสให้กับประชาชนเพื่อลดการเหลื่อมล้ำและเพิ่มความมั่นคงในชีวิต

ยุทธศาสตร์ อบต.ที่ 4 การพัฒนาทางการศึกษา กีฬา ศาสนา วัฒนธรรมและการท่องเที่ยว

แผนงานการศึกษา

ที่	โครงการ	วัตถุประสงค์	เป้าหมาย (ผลผลิตของโครงการ)	งบประมาณ					ตัวชี้วัด (KPI)	ผลที่คาดว่าจะ จะได้รับ	หน่วยงาน รับผิดชอบหลัก
				2566 (บาท)	2567 (บาท)	2568 (บาท)	2569 (บาท)	2570 (บาท)			
1	โครงการสนับสนุนค่าใช้จ่ายการบริหารสถานศึกษา (ก่อนวัยเรียน)	เพื่อสนับสนุนค่าใช้จ่ายการบริหารสถานศึกษา (ก่อนวัยเรียน)	เพื่อเป็นค่าอาหารกลางวัน, ค่าจัดการเรียนการสอน, ค่าหนังสือเรียน, ค่าอุปกรณ์การเรียน, ค่าเครื่องแบบนักเรียน, ค่ากิจกรรมพัฒนาผู้เรียน	2,000,000	2,200,000	3,000,000	3,000,000	3,000,000	จำนวนนักเรียน	เด็กนักเรียนมีพัฒนาการที่ดี	กองการศึกษา
2	โครงการส่งเสริมเด็กและเยาวชน	เพื่อส่งเสริมเด็กและเยาวชนในการจัดการแข่งขันกีฬา	เด็กและเยาวชนในตำบล	50,000	50,000	50,000	50,000	50,000	จำนวนโครงการ	เด็กและเยาวชนในตำบลมีสุขภาพแข็งแรง	กองการศึกษา
3	โครงการสนับสนุนจัดซื้ออาหารเสริม (นม)	เพื่อจัดซื้ออาหารเสริม (นม)สำหรับเด็กเล็กและเด็กนักเรียนในพื้นที่	จำนวนนักเรียนเด็กเล็กและเด็กนักเรียนในพื้นที่	2,500,000	2,500,000	2,500,000	2,500,000	2,500,000	จำนวนนักเรียน	เด็กนักเรียนมีการเจริญเติบโตตามวัย	กองศึกษา
4	โครงการสนับสนุนค่าใช้จ่ายการบริหารสถานศึกษา (ประถมศึกษา)	เพื่อสนับสนุนค่าใช้จ่ายการบริหารสถานศึกษา	เพื่อเป็นค่าอาหารกลางวัน	5,000,000	5,000,000	5,000,000	5,000,000	5,000,000	จำนวนนักเรียน	เด็กนักเรียนมีพัฒนาการที่ดี	กองการศึกษา
5	อุดหนุนโรงเรียนในเขตตำบลนาหนึ่ง	เพื่ออุดหนุนโรงเรียนในเขตตำบลนาหนึ่ง	โรงเรียนในตำบล	300,000	300,000	300,000	300,000	300,000	จำนวนโครงการ	เด็กนักเรียนมีพัฒนาการที่ดี	กองการศึกษา

ที่	โครงการ	วัตถุประสงค์	เป้าหมาย (ผลผลิตของ โครงการ)	งบประมาณ					ตัวชี้วัด (KPI)	ผลที่คาดว่าจะ ได้รับ	หน่วยงาน รับผิดชอบหลัก
				2566 (บาท)	2567 (บาท)	2568 (บาท)	2569 (บาท)	2570 (บาท)			
6	โครงการแข่งขันกีฬาภายใน ศูนย์พัฒนาเด็กเล็กในตำบล นาหนัง	เพื่อแข่งขันกีฬาภายใน ศูนย์พัฒนาเด็กเล็กใน ตำบลนาหนัง	เด็กภายใน ศพด.	40,000	40,000	40,000	40,000	40,000	จำนวนเด็ก	เด็กและเยาวชนใน ตำบลมีสุขภาพ แข็งแรง	กอง การศึกษา
7	โครงการบัณฑิตน้อย	เพื่อให้เด็กเด็กมีความ กระตือรือร้นในการ เรียนรู้	เด็กภายใน ศพด.	40,000	40,000	40,000	40,000	40,000	จำนวนนักเรียน	เด็กเด็กมีความ กระตือรือร้นในการ เรียนรู้	กองศึกษา
8	โครงการอบรมจัดระบบ ประกันคุณภาพภายใน สถานศึกษาตามมาตรฐาน สถานพัฒนาเด็กปฐมวัย แห่งชาติ และการจัดทำ รายงานการประเมินตนเอง ของสถานศึกษาศูนย์พัฒนา เด็กเล็ก (SAR)	จัดโครงการให้ความรู้ เรื่องการประกัน คุณภาพทางการศึกษา	อบรมให้ความรู้ เจ้าหน้าที่	30,000	30,000	30,000	30,000	30,000	เจ้าหน้าที่	ผู้รับผิดชอบงานมี ความรู้ความเข้าใจ ระบบประกัน คุณภาพการศึกษา ภายในสถานศึกษา	กอง การศึกษา
9	โครงการให้การสนับสนุน บุคลากรทางการศึกษากับ โรงเรียน	อุดหนุนงบประมาณ เพื่อสนับสนุนบุคลากร ทางการศึกษา ให้กับ โรงเรียน	บุคลากรทางการ ศึกษาให้กับ โรงเรียน			100,000	100,000	100,000	-ทางโรงเรียนมีบุคลากร ทางการศึกษามาสอน นักเรียน -นักเรียนได้รับความรู้ ความเข้าใจด้านพละ ศึกษา ดนตรี	โรงเรียนมีบุคลากร ทางการศึกษาที่ เพียงพอ ในการ จัดการ เรียนการ สอน	กอง การศึกษา

ที่	โครงการ	วัตถุประสงค์	เป้าหมาย (ผลผลิตของ โครงการ)	งบประมาณ					ตัวชี้วัด (KPI)	ผลที่คาดว่าจะ ได้รับ	หน่วยงาน รับผิดชอบหลัก
				2566 (บาท)	2567 (บาท)	2568 (บาท)	2569 (บาท)	2570 (บาท)			
10	อุดหนุนกีฬาเครือข่าย โรงเรียนประถม	เพื่ออุดหนุนกีฬาเครือข่าย โรงเรียนประถม	ดำเนินการ โครงการ	-	40,000	40,000	40,000	40,000	จำนวนโครงการ	เด็กนักเรียนมี พัฒนาการที่ดี	กอง การศึกษา
11	อุดหนุนกีฬาภายใน โรงเรียน	เพื่ออุดหนุนกีฬาภายใน โรงเรียน	ดำเนินการ โครงการ	-	45,000	45,000	45,000	45,000	จำนวนโครงการ	เด็กนักเรียนมี พัฒนาการที่ดี	กอง การศึกษา
12	โครงการ English Camp	เพื่อส่งเสริมและเปิดโอกาส ให้ผู้เรียนได้เรียนรู้ภาษา อังกฤษ ตามถนัด	เด็กนักเรียนใน ตำบลนาหนึ่ง	-	150,000	150,000	150,000	-	จำนวน ผู้เข้าร่วม โครงการ ไม่น้อย กว่า 200	ผู้เข้าร่วมโครงการได้ ความรู้ ภาษาอังกฤษ	กอง การศึกษา
13	จัดตั้งโรงเรียนอนุบาล องค์การบริหารส่วน ตำบลนาหนึ่ง	เพื่อให้เด็กได้รับการเรียน การสอนอย่างต่อเนื่องจาก ศูนย์พัฒนาเด็กเล็กสู่การ จัดการศึกษาระดับก่อน ประถมศึกษา (อนุบาล)	โรงเรียนอนุบาล องค์การบริหาร ส่วนตำบลนาหนึ่ง	-	5,000,000	5,000,000	-	-	มีการโรงเรียน อนุบาลองค์การ บริหารส่วน ตำบลนาหนึ่ง	เด็กปฐมวัยได้รับการ พัฒนาอย่างต่อเนื่อง มีการจัดการเรียน การสอนที่มี ประสิทธิภาพ	กอง การศึกษา
14	โครงการอูบอบ้าน บอล	เพื่อส่งเสริมพัฒนาการการ เรียนรู้เสริมสร้างกำลัง ทักษะของเด็กเล็ก	ศพด. ในเขตพื้นที่ ตำบลนาหนึ่ง โดย มีรายละเอียด ตามที่ อบต.นา หนึ่งกำหนด	-	-	2,500,000	2,500,000	-	ร้อยละของ ศพด.ที่มี โครงการ	เด็กเล็กของ ศพด. มี พัฒนาการการเรียนรู้ เสริมสร้างกำลัง ทักษะที่ดี	กองช่าง/ กอง การศึกษา

ที่	โครงการ	วัตถุประสงค์	เป้าหมาย (ผลผลิตของ โครงการ)	งบประมาณ					ตัวชี้วัด (KPI)	ผลที่คาดว่าจะ ได้รับ	หน่วยงาน รับผิดชอบหลัก
				2566 (บาท)	2567 (บาท)	2568 (บาท)	2569 (บาท)	2570 (บาท)			
15	โครงการจ้างเหมารถรับ-ส่งเด็กนักเรียนที่อยู่ในครอบครัวที่มีฐานะยากจน/ขาดแคลน	เพื่อช่วยเหลือ ส่งเสริมโอกาสการเรียนรู้ให้แก่ นักเรียนที่อยู่ในครอบครัวที่มีฐานะยากจน/ขาดแคลน	เด็กนักเรียนในศพด.ในพื้นที่ตำบลนาหนังและโรงเรียนอนุบาลอบต.นาหนัง	-	-	100,000	100,000	100,000	ร้อยละ 100 ของเด็กจากครอบครัวยากจน	นักเรียนที่อยู่ในครอบครัวที่มีฐานะยากจน/ขาดแคลนได้รับโอกาสในการเรียนรู้	กองการศึกษา
รวม 61 โครงการ				9,960,000	15,395,000	18,895,000	13,895,000	11,245,000			

แผนงานอุตสาหกรรมและการโยธา

ที่	โครงการ	วัตถุประสงค์	เป้าหมาย (ผลผลิตของโครงการ)	งบประมาณ					ตัวชี้วัด (KPI)	ผลที่คาดว่าจะได้รับ	หน่วยงาน รับผิดชอบหลัก
				2566 (บาท)	2567 (บาท)	2568 (บาท)	2569 (บาท)	2570 (บาท)			
1	ก่อสร้างลานคสล, เมรุ เผาศพ บ้านนาหนัง หมู่ที่ 1	เพื่ออำนวยความสะดวก การฌาปนกิจ	ตามรายละเอียดแบบแปลน อบต.นาหนังกำหนด	-	-	500,000	500,000	500,000	มีความสะดวก มากขึ้น	มีความสะดวกในการ ดำเนินการฌาปนกิจ	กองช่าง
2	โครงการก่อสร้างศาลา พักผ่อน หมู่ 2	อำนวยความสะดวกใน การดำเนินการฌาปนกิจ	ตามรายละเอียดแบบแปลน อบต.นาหนังกำหนด	-	250,000	500,000	500,000	500,000	พื้นที่ก่อสร้าง	ประชาชนมีพื้นที่จัด กิจกรรมทางศาสนา	กองช่าง
3	โครงการปรับปรุงศาลา พักผ่อน หมู่ 7	อำนวยความสะดวกใน การดำเนินการฌาปนกิจ	ตามรายละเอียดแบบแปลน อบต.นาหนังกำหนด	-	100,000	100,000	-	-	ความยาว	ประชาชนมีพื้นที่จัด กิจกรรมทางศาสนา	กองช่าง
4	โครงการก่อสร้างศาลา พักผ่อน หมู่ 7	อำนวยความสะดวกใน การดำเนินการฌาปนกิจ	ตามรายละเอียดแบบแปลน อบต.นาหนังกำหนด	300,000	300,000	300,000	300,000	300,000	พื้นที่ก่อสร้าง	ประชาชนมีพื้นที่จัด กิจกรรมทางศาสนา	กองช่าง
5	ก่อสร้างลาน คสล. บริเวณเมรุเผาศพ หมู่ที่ 7	อำนวยความสะดวกใน การดำเนินการฌาปนกิจ	ตามรายละเอียดแบบแปลน อบต.นาหนังกำหนด	-	-	300,000	300,000	300,000	มีการ ดำเนินการ ตามประเพณี	ราษฎรได้รับความ สะดวกในการสัญจร ,ลดปัญหาฝุ่นละออง	กองช่าง
6	โครงการเท คสล. รอบ เมรุเผาศพ หมู่ 12 (วัดป่าอริยมรรค)	อำนวยความสะดวกใน การดำเนินการฌาปนกิจ	ตามรายละเอียดแบบแปลน อบต.นาหนังกำหนด	-	-	130,000	130,000	130,000	พื้นที่ก่อสร้าง	ประชาชนมีพื้นที่จัด กิจกรรมทางศาสนา	กองช่าง
7	โครงการก่อสร้างศาลา พักผ่อน หมู่ 8	อำนวยความสะดวกใน การดำเนินการฌาปนกิจ	ตามรายละเอียดแบบแปลน อบต.นาหนังกำหนด	300,000	300,000	300,000	300,000	300,000	พื้นที่ก่อสร้าง	ประชาชนมีพื้นที่จัด กิจกรรมทางศาสนา	กองช่าง

ที่	โครงการ	วัตถุประสงค์	เป้าหมาย (ผลผลิตของโครงการ)	งบประมาณ					ตัวชี้วัด (KPI)	ผลที่คาดว่าจะ ได้รับ	หน่วยงาน รับผิดชอบหลัก
				2566 (บาท)	2567 (บาท)	2568 (บาท)	2569 (บาท)	2570 (บาท)			
8	ก่อสร้างเมรุเผาศพ หมู่ที่ 15	เพื่อให้มีเมรุเผาศพใน การดำเนินกิจกรรม ทางศาสนา	เมรุเผาศพโดยมีรายละเอียด แบบแปลน อบต.นาหนัง กำหนด	-	-	800,000	800,000	-	มีเมรุเผาศพ	ประชาชนมีสถานที่ ประกอบพิธีกรรม	กองช่าง
9	โครงการก่อสร้าง ศาลาพักผ่อน หมู่ 15	รองรับอำนวยความสะดวก สะดวกในการประกอบ พิธีกรรมฯ	ก่อสร้างศาลาพักผ่อนโดยมี รายละเอียดแบบแปลน อบต.นาหนังกำหนด	-	-	500,000	500,000	-	พื้นที่ก่อสร้าง	ประชาชนมีพื้นที่ รองรับอำนวยความสะดวก สะดวกในการ ประกอบพิธีกรรม	กองช่าง
10	โครงการซ่อมแซมเมรุ หมู่ 12	เพื่อให้เมรุเผาศพ สามารถใช้งานได้อย่าง มีประสิทธิภาพ	ซ่อมแซมเมรุ โดยมี รายละเอียดแบบแปลน อบต.นาหนังกำหนด	200,000	200,000	200,000	200,000	200,000	พื้นที่ก่อสร้าง	ประชาชนมีสถานที่ ที่จัดกิจกรรมทาง ศาสนา	กองช่าง
11	โครงการต่อเติมศาลา พักผ่อน หมู่ 14	อำนวยความสะดวกใน การดำเนินการ ฌาปนกิจ	ต่อเติมศาลาพักผ่อนโดยมี รายละเอียดแบบแปลน อบต.นาหนังกำหนด	200,000	200,000	200,000	200,000	200,000	พื้นที่ก่อสร้าง	ประชาชนมีพื้นที่จัด กิจกรรมทางศาสนา	กองช่าง
12	โครงการซ่อมแซมเมรุ หมู่ 14	เพื่อให้เมรุเผาศพ สามารถใช้งานได้อย่าง มีประสิทธิภาพ	ซ่อมแซมเมรุ โดยมี รายละเอียดแบบแปลน อบต.นาหนังกำหนด	250,000	250,000	250,000	250,000	250,000	พื้นที่ก่อสร้าง	ประชาชนมีพื้นที่จัด กิจกรรมทางศาสนา	กองช่าง
13	โครงการก่อสร้าง ศาลาพักผ่อน หมู่ 17	รองรับอำนวยความสะดวก สะดวกในการประกอบ พิธีกรรมฯ	ก่อสร้างศาลาพักผ่อนโดยมี รายละเอียดแบบแปลน อบต.นาหนังกำหนด	-	-	500,000	500,000	-	พื้นที่ก่อสร้าง	ประชาชนมีพื้นที่ รองรับอำนวยความสะดวก สะดวกในการ ประกอบพิธีกรรม	กองช่าง

ที่	โครงการ	วัตถุประสงค์	เป้าหมาย (ผลผลิตของโครงการ)	งบประมาณ					ตัวชี้วัด (KPI)	ผลที่คาดว่าจะได้รับ	หน่วยงาน รับผิดชอบหลัก
				2566 (บาท)	2567 (บาท)	2568 (บาท)	2569 (บาท)	2570 (บาท)			
14	โครงการปูกระเบื้อง รองโดมศูนย์พัฒนาเด็ก เล็กบ้านนาหนึ่ง	เพื่อปูกระเบื้องรองโดม ศูนย์พัฒนาเด็กเล็ก บ้านนาหนึ่ง	ปูกระเบื้องเซรามิค ขนาด 12x12 นิ้ว จำนวนไม่น้อยกว่า 66 ตร.ม.	40,000	40,000	40,000	40,000	40,000	ความยาว	เด็กเล็กและผู้ดูแล เด็กมีพื้นที่ทำ กิจกรรมมากขึ้น	กองช่าง
15	โครงการก่อสร้างอ่าง ล้างมือเด็กศูนย์พัฒนา เด็กเล็กบ้านนาหนึ่ง	เพื่อก่อสร้างอ่างล้างมือ เด็กศูนย์พัฒนาเด็กเล็ก หมู่บ้านนาหนึ่ง	ตามรายละเอียดแบบแปลน อบต.นาหนึ่งกำหนด	70,000	70,000	70,000	70,000	70,000	ความยาว	เด็กเล็กได้ใช้ ประโยชน์	กองช่าง
16	โครงการปรับปรุง ทางเข้าศูนย์พัฒนาเด็ก เล็ก บ้านนาหนึ่ง	เพื่อปรับปรุงทางเข้า ศูนย์พัฒนาเด็กเล็ก บ้านนาหนึ่ง	ปรับปรุงลานล้อเลื่อนประตู เหล็กทางเข้า	10,000	10,000	10,000	10,000	10,000	1 งาน	รักษาทรัพย์สินทาง ราชการพร้อมทั้ง เด็กได้รับความ ปลอดภัยเพิ่มขึ้น	กองช่าง
17	โครงการก่อสร้าง ห้องน้ำศูนย์พัฒนาเด็ก เล็กบ้านแป้น	เพื่อก่อสร้างห้องน้ำ ศูนย์พัฒนาเด็กเล็ก บ้านแป้น	กว้าง 2 ม. ยาว 5 ม. พร้อม ติดตั้งป้ายประชาสัมพันธ์ โครงการ 1 ป้าย	150,000	150,000	150,000	150,000	150,000	ความยาว	เด็กเล็กได้ใช้ ประโยชน์	กองช่าง
18	โครงการก่อสร้างถนน คสล.ทางเข้าศูนย์ พัฒนาเด็กเล็กบ้าน แป้น	เพื่อก่อสร้างถนน คสล. ทางเข้าศูนย์พัฒนาเด็ก เล็กบ้านแป้น	มีพื้นที่ คสล.ไม่น้อยกว่า 45.60 ตร.ม. หนา 0.15 ม. วางท่อระบายน้ำคอนกรีตไม่ เสริมเหล็ก ขนาด \varnothing 0.30 ม. จำนวน 7 ท่อน	40,000	40,000	40,000	40,000	40,000	ความยาว	เพิ่มความปลอดภัย มากขึ้น	กองช่าง

ที่	โครงการ	วัตถุประสงค์	เป้าหมาย (ผลผลิตของโครงการ)	งบประมาณ					ตัวชี้วัด (KPI)	ผลที่คาดว่าจะได้รับ	หน่วยงาน รับผิดชอบหลัก
				2566 (บาท)	2567 (บาท)	2568 (บาท)	2569 (บาท)	2570 (บาท)			
19	โครงการก่อสร้างโดมทางเข้าศูนย์พัฒนาเด็กเล็กบ้านแป้น	เพื่อก่อสร้างโดมทางเข้าศูนย์พัฒนาเด็กเล็กบ้านแป้น	กว้าง 5.00 ม. ยาว 11 ม. พร้อมติดตั้งป้ายประชาสัมพันธ์โครงการ 1 ป้าย	200,000	200,000	200,000	200,000	200,000	ความยาว	เด็กเล็กและผู้ดูแลเด็ก มีพื้นที่ทำกิจกรรมมากขึ้น	กองช่าง
20	โครงการปรับปรุงอาคารเรียนศูนย์พัฒนาเด็กเล็กบ้านแป้น	เพื่อปรับปรุงอาคารเรียนศูนย์พัฒนาเด็กเล็กบ้านแป้น	เปลี่ยนผนังเหล็กตาข่ายเป็นผนังกระจกกรอบอลูมิเนียม จำนวนไม่น้อยกว่า 19.50 ตร.ม. ก่อผนังอิฐบล็อกพร้อมฉาบเรียบจำนวน 0.70 ตร.ม., ซ่อมแซมหลังคา จำนวน 1 งาน	150,000	150,000	150,000	150,000	150,000	ความยาว	มีความปลอดภัยมากขึ้น	กองการศึกษา
21	โครงการปรับปรุงอาคารเรียนศูนย์พัฒนาเด็กเล็กวัดประชากร	เพื่อปรับปรุงอาคารเรียนศูนย์พัฒนาเด็กเล็กวัดประชากร	ติดตั้งฝ้าเพดานกระเบื้องแผ่นเรียบหนา 4 มม. โดราเคร่าไม้ยางพร้อมทาสีน้ำ จำนวนไม่น้อยกว่า 89.ตร.ม. (อาคารโรงอาหาร) ซ่อมแซมหลังคา 1 งาน , ปูกระเบื้องรอบอาคารโรงอาหาร จำนวนไม่น้อยกว่า 34 ตร.ม.	80,000	80,000	80,000	80,000	80,000	1 งาน	เด็กได้รับความปลอดภัยเพิ่มขึ้น	กองการศึกษา

ที่	โครงการ	วัตถุประสงค์	เป้าหมาย (ผลผลิตของโครงการ)	งบประมาณ					ตัวชี้วัด (KPI)	ผลที่คาดว่าจะได้รับ	หน่วยงาน รับผิดชอบหลัก
				2566 (บาท)	2567 (บาท)	2568 (บาท)	2569 (บาท)	2570 (บาท)			
22	โครงการก่อสร้างโดมหน้า อาคารเรียนศูนย์พัฒนา เด็กเล็กบ้านหนองหอย	ก่อสร้างโดมหน้า อาคารเรียนศูนย์ พัฒนาเด็กเล็กบ้าน หนองหอย	กว้าง 4.00 ม. ยาว 6 ม.	100,000	100,000	100,000	100,000	100,000	ความยาว	เด็กเล็กและผู้ดูแลเด็ก มีพื้นที่ทำกิจกรรมมาก ขึ้น	กองช่าง
23	โครงการก่อสร้างอ่างล้าง ชามศูนย์พัฒนาเด็กเล็ก บ้านหนองหอย	เพื่อก่อสร้างอ่างล้าง ชามศูนย์พัฒนาเด็ก เล็กบ้านหนองหอย	กว้าง 2.5 ม. ยาว 2.5 ม. หรือมีพื้นที่ใช้สอย ไม่น้อยกว่า 6.25 ตร.ม. ตามรายละเอียดแบบแปลน อบต.นาหนึ่งกำหนด	60,000	60,000	60,000	60,000	60,000	ความยาว	มีที่ล้างจานไว้ใช้งาน	กองช่าง
24	โครงการก่อสร้างลาน คอนกรีตหน้าห้องน้ำศูนย์ พัฒนาเด็กเล็กบ้านแป้น หมู่ 2	เพื่อก่อสร้างลาน คอนกรีตหน้าห้องน้ำ ศูนย์พัฒนาเด็กเล็ก บ้านแป้น หมู่ 2	เทพื้นคอนกรีตเสริมเหล็กหน้า ห้องน้ำศูนย์พัฒนาเด็กเล็กบ้าน แป้น หมู่ 2 ขนาดกว้าง 5 ม. ยาว 6.40 ม. หรือมีพื้นที่ คสล. ไม่น้อยกว่า 32.00 ตร.ม.	-	15,000	-	-	-	ความยาว	เด็กเล็กได้ใช้ประโยชน์	กองช่าง
25	โครงการก่อสร้างลาน คอนกรีตหน้าศูนย์พัฒนา เด็กเล็กบ้านแป้น หมู่ 2	เพื่อเทพื้นคอนกรีต หน้าศูนย์เด็กเล็กบ้าน แป้น หมู่ 2	เทพื้นคอนกรีตหน้าศูนย์เด็กเล็ก บ้านแป้น หมู่ 2 ขนาดกว้าง 5.70 ม. ยาว 24 ม. หรือมีพื้นที่ คสล. ไม่น้อยกว่า 32.00 ตร.ม.	-	50,000	-	-	-	ความยาว	เด็กเล็กได้ใช้ประโยชน์	กองช่าง

ที่	โครงการ	วัตถุประสงค์	เป้าหมาย (ผลผลิตของโครงการ)	งบประมาณ					ตัวชี้วัด (KPI)	ผลที่คาดว่าจะ ได้รับ	หน่วยงาน รับผิดชอบหลัก
				2566 (บาท)	2567 (บาท)	2568 (บาท)	2569 (บาท)	2570 (บาท)			
26	โครงการปรับปรุงอาคารศูนย์พัฒนาเด็กเล็กบ้านแป้น หมู่ที่ 2	เพื่อปรับปรุงอาคารศูนย์พัฒนาเด็กเล็กบ้านแป้น หมู่ที่ 2	ก่อสร้างบล็อกพร้อมฉาบเรียบ จำนวน 20.00 ตร.ม. ตามรายละเอียดแบบแปลน	-	14,000	-	-	-	ความยาว	ศพด.มีความปลอดภัยมากขึ้น	กองช่าง
27	โครงการปูกระเบื้องหน้าศูนย์อาคารเด็กเล็กวัดโพธิ์ศรีสมพร หมู่ 5	เพื่อปูกระเบื้องหน้าศูนย์อาคารเด็กเล็กวัดโพธิ์ศรีสมพร หมู่ 5	ปูกระเบื้องเซรามิค จำนวนไม่น้อยกว่า 21.00 ตร.ม. ตามรายละเอียดแบบแปลน	-	14,000	-	-	-	ความยาว	ศพด.มีความปลอดภัยมากขึ้น	กองช่าง
28	โครงการก่อสร้างลานคอนกรีตหน้าห้องน้ำศูนย์เด็กเล็กวัดโพธิ์ศรีสมพร หมู่ 5	เพื่อก่อสร้างลานคอนกรีตหน้าห้องน้ำศูนย์พัฒนาเด็กเล็กวัดโพธิ์ศรีสมพร หมู่ 5	เทพื้นคอนกรีตเสริมเหล็กหน้าห้องน้ำศูนย์พัฒนาเด็กเล็กวัดโพธิ์ศรีสมพร หมู่ 5 ขนาดกว้าง 5 ม. ยาว 8.00 ม.หนา 0.10 หรือมีพื้นที่ คสล. ไม่น้อยกว่า 40.00 ตร.ม.	-	20,000	-	-	-	ความยาว	มีพื้นที่ใช้สอยเพิ่มขึ้น	กองการศึกษา
29	โครงการปรับปรุงซ่อมแซมหลังคาเดิมศูนย์พัฒนาเด็กเล็กวัดโพธิ์ศรีสมพร หมู่ 5	เพื่อปรับปรุงซ่อมแซมหลังคาเดิมศูนย์พัฒนาเด็กเล็กวัดโพธิ์ศรีสมพร หมู่ 5	เปลี่ยนกระเบื้องหลังคาลอนคู่จำนวนไม่น้อยกว่า 100 ตร.ม. ซ่อมแซมฝ้าเพดานเดิม 40 ตร.ม. เปลี่ยนชักโครกห้องน้ำเดิม 2 ชุด	-	26,000	-	-	-	ความยาว	ศพด.มีความปลอดภัยมากขึ้น	กองการศึกษา

ที่	โครงการ	วัตถุประสงค์	เป้าหมาย (ผลผลิตของโครงการ)	งบประมาณ					ตัวชี้วัด (KPI)	ผลที่คาดว่าจะได้รับ	หน่วยงาน รับผิดชอบหลัก
				2566 (บาท)	2567 (บาท)	2568 (บาท)	2569 (บาท)	2570 (บาท)			
30	โครงการปรับปรุงพื้นที่ภายในห้องอาคารเรียน ศูนย์พัฒนาเด็กเล็กวัดโพธิ์ศรีสมพร หมู่ 5	เพื่อปรับปรุงพื้นที่ภายในห้องอาคารเรียนศูนย์พัฒนาเด็กเล็กวัดโพธิ์ศรีสมพร หมู่ 5	ยกระดับพื้นที่ภายในห้องอาคารเรียน+ 0.10 กว้าง 8.00 ม. ยาว 12.00 ม. พร้อมปูกระเบื้องเซรามิค ขนาด 12*12 นิ้ว ตามแบบแปลน อบต.นาหนัง	-	62,000	-	-	-	ความยาว	ศพด.มีความปลอดภัยมากขึ้น	กองการศึกษา
31	โครงการปรับปรุงอาคารเรียนศูนย์พัฒนาเด็กเล็กวัดประชากร หมู่ 6	เพื่อปรับปรุงอาคารเรียนศูนย์พัฒนาเด็กเล็กประชากร หมู่ 6	เปลี่ยนหน้าต่างอาคารเรียน ขนาด 1.70*1.42 ม. พร้อมติดตั้งเหล็กตัดจำนวน 5 จุด	-	37,000	-	-	-	ความยาว	ศพด.มีความปลอดภัยมากขึ้น	กองการศึกษา
32	โครงการปรับปรุงอาคารเรียนศูนย์พัฒนาเด็กเล็กวัดประชากร หมู่ 6	เพื่อปรับปรุงอาคารเรียนศูนย์พัฒนาเด็กเล็กวัดประชากร หมู่ 6	ทาสีภายใน-ภายนอก อาคารเรียนไม่น้อยกว่า 200 ตร.ม.	-	11,000	-	-	-	ความยาว	ศพด.มีความปลอดภัยมากขึ้น	กองการศึกษา
33	โครงการปรับปรุงศูนย์พัฒนาเด็กเล็กบ้านหนองหอย หมู่ 8	เพื่อปรับปรุงศูนย์พัฒนาเด็กเล็กบ้านหนองหอย หมู่ 8	ก่อผนังอิฐบล็อกพร้อมฉาบเรียบ จำนวน 25.00 ตร.ม. ทาสีจำนวน 50 ตร.ม.	-	21,000	-	-	-	ความยาว	ศพด.มีความปลอดภัยมากขึ้น	กองการศึกษา
34	โครงการปรับปรุงศูนย์พัฒนาเด็กเล็กบ้านหนองหอย หมู่ 8	เพื่อปรับปรุงศูนย์พัฒนาเด็กเล็กบ้านหนองหอย หมู่ 8	ปรับหน้าดินจำนวน 47.60 ตร.ม. เทหินคลุก 3/4 จำนวนไม่น้อยกว่า 4 ลบ.ม.	-	11,000	-	-	-	ความยาว	ศพด.มีความปลอดภัยมากขึ้น	กองการศึกษา

ที่	โครงการ	วัตถุประสงค์	เป้าหมาย (ผลผลิตของโครงการ)	งบประมาณ					ตัวชี้วัด (KPI)	ผลที่คาดว่าจะ ได้รับ	หน่วยงาน รับผิดชอบหลัก
				2566 (บาท)	2567 (บาท)	2568 (บาท)	2569 (บาท)	2570 (บาท)			
35	โครงการปรับปรุง ศูนย์พัฒนาเด็กเล็ก บ้านหนองหอย หมู่ 8	เพื่อปรับปรุงศูนย์ พัฒนาเด็กเล็ก บ้านหนองหอย หมู่ 8	เปลี่ยนหน้าต่างเดิมเป็นหน้าต่าง บานเลื่อนกรอบบานอลูมิเนียม จำนวน 5 ชุด เปลี่ยนประตูเดิม เป็นประตูบานเลื่อนกรอบบาน อลูมิเนียม จำนวน 2 ชุด	-	38,000	-	-	-	ความยาว	ศพด.มีความ ปลอดภัยมากขึ้น	กอง การศึกษา
36	โครงการก่อสร้าง โถมหน้าอาคาร เรียนศูนย์พัฒนา เด็กเล็กบ้านนา หนัง หมู่ 1	เพื่อก่อสร้างโถม หน้าอาคารเรียน ศูนย์พัฒนาเด็ก เล็ก บ้านนาหนัง หมู่ 1	ก่อสร้างโถมหน้าอาคารเรียน ศูนย์พัฒนาเด็กเล็ก บ้านนาหนัง ขนาดกว้าง 4.30 ม. ยาว 11.30 ม. ตามรายละเอียดแบบแปลน อบต. นาหนัง	-	190,000	-	-	-	ความยาว	เด็กนักเรียนมีพื้นที่ ประกอบกิจกรรม	กอง การศึกษา
37	โครงการปรับปรุง ห้องน้ำศูนย์พัฒนา เด็กเล็กบ้านนา หนัง หมู่ 1	เพื่อปรับปรุง ห้องน้ำศูนย์ พัฒนาเด็กเล็ก บ้านนาหนัง หมู่ 1	ปูกระเบื้องเซรามิค จำนวนไม่ น้อยกว่า 16.00 ตร.ม. เปลี่ยน ชักโครกห้องน้ำ จำนวน 4 ชุด	-	16,000	-	-	-	ความยาว	ครูและเด็กนักเรียน ได้ใช้ประโยชน์	กอง การศึกษา
รวม 110 โครงการ				2,150,000	3,025,000	5,480,000	5,380,000	3,580,000			

แผนงานศาสนา วัฒนธรรม และนันทนาการ

ที่	โครงการ	วัตถุประสงค์	เป้าหมาย (ผลผลิตของโครงการ)	งบประมาณ					ตัวชี้วัด (KPI)	ผลที่คาดว่าจะได้รับ	หน่วยงาน รับผิดชอบหลัก
				2566 (บาท)	2567 (บาท)	2568 (บาท)	2569 (บาท)	2570 (บาท)			
1	โครงการจัดการแข่งขันกีฬาต้านยาเสพติดตำบลนาหนัง	เพื่อจัดการแข่งขันกีฬาต้านยาเสพติดตำบลนาหนัง	เด็ก เยาวชน และประชาชนทั่วไป 17 หมู่บ้าน	500,000	500,000	500,000	500,000	500,000	ผู้เข้าร่วม	เด็ก เยาวชน และประชาชนทั่วไปมีกิจกรรมร่วมกัน	กองการศึกษา
2	โครงการรดน้ำดำหัวผู้สูงอายุเทศบาลวันสงกรานต์	เพื่อจัดงานรดน้ำดำหัวผู้สูงอายุเทศบาลวันสงกรานต์	ผู้สูงอายุในเขตตำบลนาหนัง	150,000	150,000	150,000	150,000	150,000	จำนวนนักเรียน	สนับสนุนประเพณีท้องถิ่น	กองศึกษา
3	โครงการส่งเสริมประเพณีบุญบั้งไฟในตำบลนาหนัง	เพื่อส่งเสริมประเพณีบุญบั้งไฟในตำบลนาหนัง	ประชาชนในเขตตำบลนาหนัง	100,000	200,000	200,000	200,000	200,000	ผู้เข้าร่วม	สนับสนุนประเพณีท้องถิ่น	กองศึกษา
4	โครงการจัดงานแข่งเรือในตำบลนาหนัง	เพื่อจัดงานแข่งเรือในตำบลนาหนัง	ประชาชนในเขตตำบลนาหนัง	100,000	100,000	100,000	100,000	100,000	ผู้เข้าร่วม	สนับสนุนประเพณีท้องถิ่น	กองศึกษา
5	โครงการจัดงานประเพณีลอยกระทงประจำปี	เพื่อจัดงานลอยกระทงประจำปี	ประชาชนในเขตตำบลนาหนัง	250,000	250,000	250,000	250,000	250,000	ผู้เข้าร่วม	สนับสนุนประเพณีท้องถิ่น	กองศึกษา
6	โครงการทำบุญส่งท้ายปีเก่าต้อนรับปีใหม่	เพื่อจัดทำบุญส่งท้ายปีเก่าต้อนรับปีใหม่	ประชาชนในเขตตำบลนาหนัง	20,000	20,000	20,000	20,000	20,000	ผู้เข้าร่วม	สนับสนุนเทศกาล	กองศึกษา
7	โครงการจัดงานวันเด็กแห่งชาติ	จัดงานวันเด็กแห่งชาติ	เด็ก เยาวชน	500,000	500,000	500,000	500,000	500,000	ผู้เข้าร่วม	เด็ก เยาวชนมีกิจกรรมร่วมกัน	กองการศึกษา
8	โครงการแข่งขันกีฬาฟุตบอล 7 คน นาหนังคัพ	จัดแข่งขันกีฬาฟุตบอล 7 คน นาหนังคัพ	เด็ก เยาวชน	30,000	30,000	30,000	30,000	30,000	ผู้เข้าร่วม	เด็ก เยาวชนมีกิจกรรมร่วมกัน	กองการศึกษา

ที่	โครงการ	วัตถุประสงค์	เป้าหมาย (ผลผลิตของโครงการ)	งบประมาณ					ตัวชี้วัด (KPI)	ผลที่คาดว่าจะได้รับ	หน่วยงาน รับผิดชอบหลัก
				2566 (บาท)	2567 (บาท)	2568 (บาท)	2569 (บาท)	2570 (บาท)			
9	โครงการส่งเสริมประเพณี ถวายเทียนเข้าพรรษา	เพื่อส่งเสริมประเพณี ถวายเทียนเข้าพรรษา	ประชาชนในเขตตำบลนา หนัง	100,000	100,000	100,000	100,000	100,000	ผู้เข้าร่วม	สนับสนุนประเพณี ท้องถิ่น	กอง การศึกษา
10	โครงการแห่หลวงพ่อดี เสียด	เพื่ออนุรักษ์สืบสาน ประเพณีและ วัฒนธรรมอันดีงาม	ประชาชน ผู้นำชุมชน คณะ ผู้บริหาร เจ้าหน้าที่พนักงาน แขกรับเชิญ	-	100,000	100,000	100,000	100,000	ผู้เข้าร่วม	สนับสนุนประเพณี ท้องถิ่น	กอง การศึกษา
11	โครงการงานประเพณีบุญ เดือนสี่ บูชาเจ้าพ่อหนอง โคม เล่าขานตำนานข้า	อนุรักษ์สืบสาน ประเพณีของชุมชน	ดำเนินโครงการเป็นประจำ ทุกปี โดยมีรายละเอียด โครงการตามที่ อบต.นาหนัง กำหนด	2,000,000	2,000,000	2,000,000	2,000,000	2,000,000	ผู้เข้าร่วม	ประเพณีของชุมชน ได้รับการอนุรักษ์ สืบสานให้คงอยู่ สืบไป	กอง การศึกษา
12	โครงการประเพณี สักการะศาลปู่แสง หนอง นาแซง	เพื่ออนุรักษ์สืบสาน ประเพณีและ วัฒนธรรมอันดีงาม	ประชาชน ผู้นำชุมชน คณะ ผู้บริหาร เจ้าหน้าที่พนักงาน แขกรับเชิญ	-	100,000	100,000	100,000	100,000	ผู้เข้าร่วม	สนับสนุนประเพณี ท้องถิ่น	กอง การศึกษา
13	โครงการบุญแข่งเรือ สักการะศาลปู่จำปา	เพื่ออนุรักษ์สืบสาน ประเพณีและ วัฒนธรรมอันดีงาม	ประชาชน ผู้นำชุมชน คณะ ผู้บริหาร เจ้าหน้าที่พนักงาน แขกรับเชิญ	-	100,000	100,000	100,000	100,000	ผู้เข้าร่วม	สนับสนุนประเพณี ท้องถิ่น	กอง การศึกษา
14	อุดหนุนงานบุญมหาชาติ ทุกหมู่บ้าน	เพื่ออุดหนุนงานบุญ มหาชาติ ทุกหมู่บ้าน	อุดหนุนงานบุญมหาชาติ ทุก หมู่บ้าน	-	85,000	100,000	100,000	100,000	หมู่บ้าน	สนับสนุนประเพณี ท้องถิ่น	กอง การศึกษา
15	อุดหนุนลอยกระทงบ้าน กุดแกลบ	เพื่ออุดหนุนงานบุญ มหาชาติ ทุกหมู่บ้าน	อุดหนุนงานบุญมหาชาติ ทุก หมู่บ้าน	-	20,000	20,000	300,000	300,000	หมู่บ้าน	สนับสนุนประเพณี ท้องถิ่น	กอง การศึกษา

ที่	โครงการ	วัตถุประสงค์	เป้าหมาย (ผลผลิตของ โครงการ)	งบประมาณ					ตัวชี้วัด (KPI)	ผลที่คาดว่าจะ ได้รับ	หน่วยงาน รับผิดชอบหลัก
				2566 (บาท)	2567 (บาท)	2568 (บาท)	2569 (บาท)	2570 (บาท)			
16	อุดหนุนสภา ประเพณีชุมชน	เพื่ออุดหนุนสภาประเพณี ชุมชน	อุดหนุนสภา ประเพณีชุมชน	-	300,000	300,000	300,000	300,000	หมู่บ้าน	สนับสนุนประเพณี ท้องถิ่น	กอง การศึกษา
17	อุดหนุน คณะกรรมการ หมู่บ้าน	เพื่ออุดหนุนการจัดซื้อวัสดุกีฬา ส่งเสริมการออกกำลังกายของ ประชาชน	17 หมู่บ้าน	-	-	170,000	170,000	170,000	จำนวนผู้ออก กำลังกาย	ประชาชนมี อุปกรณ์สำหรับการ ออกกำลังกาย	กอง การศึกษา
18	โครงการท้องถิ่น ร่วมใจแก้ไข ปัญหาเสพติด อย่างยั่งยืนด้วย กีฬาฟุตบอลสู่ ความเป็นเลิศ	เพื่อส่งเสริมและพัฒนาทักษะ กีฬาให้เยาวชนมีพื้นฐานการ เล่นที่ถูกต้องเพื่อพัฒนาความรู้ เทคนิคและทักษะกีฬาฟุตบอล ที่ได้มาตรฐานสหพันธ์ฟุตบอล นานาชาติฟีฟ่าให้แก่เยาวชนที่ สนใจและรักกีฬาฟุตบอล ส่งเสริมให้เยาวชนที่ขาดทุน ทรัพย์และเป็นช้างเผือกและ ฟุตบอลพร้อมได้รับ ทุนการศึกษาเพื่อให้โอกาสใน การพัฒนาทักษะระดับสูงสู่ ฟุตบอลมืออาชีพ	จำนวนผู้เข้าร่วม โครงการ ไม่น้อย กว่า 20 คน	-	200,000	200,000	200,000	200,000	จำนวน ผู้เข้าร่วม โครงการ ไม่ น้อยกว่า 20 คน	เยาวชนได้ใช้เวลา ว่างให้เกิด ประโยชน์ รวมทั้งมี โอกาสได้ออกกำลัง กายเพื่อเสริมสร้าง สมรรถภาพของ ร่างกายและ แบบอย่างที่ดี	กอง การศึกษา

ที่	โครงการ	วัตถุประสงค์	เป้าหมาย (ผลผลิตของ โครงการ)	งบประมาณ					ตัวชี้วัด (KPI)	ผลที่คาดว่าจะ ได้รับ	หน่วยงาน รับผิดชอบหลัก
				2566 (บาท)	2567 (บาท)	2568 (บาท)	2569 (บาท)	2570 (บาท)			
19	โครงการสร้างความ ปรองดองสมานฉันท์ โดยใช้หลักธรรมทาง พระพุทธศาสนา “หมู่บ้านรักษาศีล ๕”	เพื่อเป็นการการสร้างความ รักความสามัคคี ความ เข้าใจในการอยู่ร่วมกันใน สังคมอย่างมีความสุข	ปีละ 1 ครั้ง	-	-	50,000	50,000	50,000	ดำเนินการ รณรงค์ให้ ประชาชนทุก คนรักษาศีล ๕ ครอบคลุม พื้นที่	มีการสร้างความ รักความสามัคคี ความเข้าใจใน การอยู่ร่วมกันใน สังคมอย่างมี ความสุข	กอง การศึกษา ,วัฒนธรรม อำเภอ
20	โครงการรำติกลอง ยาวเพื่อสุขภาพและ สืบสานภูมิปัญญา วัฒนธรรมไทย	เพื่อให้ผู้สูงอายุได้ใช้เวลา ว่างที่เป็นประโยชน์และ เพื่อสุขภาพและสืบสานภูมิ ปัญญา วัฒนธรรมไทย	ผู้สูงอายุในตำบล นาหนัง	-	-	300,000	-	-	จำนวน โครงการ	ผู้สูงอายุได้เข้า ร่วมกิจกรรม อนุรักษ์ ศิลปะวัฒนธรรม	กอง การศึกษา
21	โครงการฝึกเยาวชน นาหนังอคาเดมี่	เพื่อฝึกเยาวชนให้มีทักษะ ในการเล่นกีฬาฟุตบอล	รุ่นละ 20 คน	-	-	200,000	200,000	200,000	ปีละ 1 รุ่น	เยาวชนมีทักษะ ในการเล่นกีฬา ฟุตบอล	กอง การศึกษา
รวม 87 โครงการ				1,750,000	4,75,000	5,490,000	5,470,000	5,470,000			

ยุทธศาสตร์จังหวัดที่ 5 การพัฒนาระบบการให้บริการประชาชนสู่มาตรฐานสากล

ยุทธศาสตร์การพัฒนาขององค์กรปกครองส่วนท้องถิ่นในเขตจังหวัดหนองคาย ที่ 5 การปรับปรุงการบริหารจัดการภายในองค์กรปกครองส่วนท้องถิ่น

ยุทธศาสตร์ อบต.ที่ 5 การพัฒนาด้านการบริหารจัดการองค์กร

แผนงานบริหารทั่วไป

ที่	โครงการ	วัตถุประสงค์	เป้าหมาย (ผลผลิตของโครงการ)	งบประมาณ					ตัวชี้วัด (KPI)	ผลที่คาดว่าจะได้รับ	หน่วยงาน รับผิดชอบหลัก
				2566 (บาท)	2567 (บาท)	2568 (บาท)	2569 (บาท)	2570 (บาท)			
1	โครงการปรับปรุงและพัฒนาการจัดทำแผนที่ภาษีและทะเบียนทรัพย์สิน	เพื่อปรับปรุงและพัฒนาการจัดทำแผนที่ภาษีและทะเบียนทรัพย์สิน	การจัดทำฐานข้อมูลที่ดินและสิ่งปลูกสร้าง	100,000	100,000	100,000	100,000	100,000	โครงการ	ประสิทธิภาพในการจัดเก็บดีขึ้น	กองคลัง
2	โครงการพัฒนาประสิทธิภาพการบริหารงานคลัง	เพื่อดำเนินโครงการพัฒนาประสิทธิภาพการบริหารงานคลัง	กิจกรรมประชาสัมพันธ์การเก็บภาษีให้ความรู้ประชาชน	50,000	50,000	50,000	50,000	50,000	โครงการ	ประสิทธิภาพในการจัดเก็บดีขึ้น	กองคลัง
3	โครงการฝึกอบรมศึกษาดูงานเพื่อพัฒนาบุคคลและเพิ่มประสิทธิภาพในการปฏิบัติงาน	เพื่ออบรมศึกษาดูงานเพื่อพัฒนาบุคคลและเพิ่มประสิทธิภาพในการปฏิบัติงาน	ข้าราชการเจ้าหน้าที่ อบต. และ ฝ่ายบริหาร	300,000	300,000	300,000	300,000	300,000	ผู้เข้าร่วม	ข้าราชการเจ้าหน้าที่ อบต. และ ฝ่ายบริหาร มีความรู้เพิ่มขึ้นและนำมาใช้ให้เกิดประโยชน์	สำนักปลัด
4	จัดซื้อเก้าอี้พลาสติก	เพื่อรองรับการบริการประชาชนผู้มาติดต่อการจัดงานโครงการต่างๆ	เก้าอี้พลาสติก 200 ตัว	-	-	70,000	-	-	จำนวนเก้าอี้พลาสติก	มีเก้าอี้พลาสติกรองรับการบริการประชาชนผู้มาติดต่อ การจัดงานโครงการต่างๆ	สำนักปลัด

ที่	โครงการ	วัตถุประสงค์	เป้าหมาย (ผลผลิตของ โครงการ)	งบประมาณ					ตัวชี้วัด (KPI)	ผลที่คาดว่าจะ ได้รับ	หน่วยงาน รับผิดชอบหลัก
				2566 (บาท)	2567 (บาท)	2568 (บาท)	2569 (บาท)	2570 (บาท)			
5	โครงการฝึกอบรม สัมมนาเสริมสร้าง คุณธรรมจริยธรรม	เพื่อส่งเสริมให้ผู้เข้าร่วม โครงการได้มีความรู้ ความเข้าใจด้านวินัย คุณธรรม จริยธรรมและ จรรยา ของข้าราชการที่ บัญญัติไว้เป็นข้อ กฎหมาย กฎ ระเบียบ เห็นความสำคัญและ เสริมสร้างภาพลักษณ์ ของหน่วยงานให้มีความ โปร่งใสและเป็นธรรม	คณะผู้บริหาร สมาชิกสภาฯ พนักงานส่วน ตำบล ลูกจ้างและ พนักงานจ้าง	30,000	30,000	100,000	100,000	100,000	ผู้เข้าร่วม	สามารถนำหลัก คุณธรรม จริยธรรม หลักธรรมทาง พระพุทธศาสนา ความรู้ และ ประสบการณ์ที่ได้รับ ไปปรับใช้ในการ ปฏิบัติงานและ ชีวิตประจำวันได้ อย่างมีประสิทธิภาพ	สำนักปลัด
6	โครงการติดตั้งระบบ โทรศัพท์ภายในและ ส่วนกลาง	เพื่อติดตั้งระบบโทรศัพท์ ภายในและส่วนกลาง	ตามแบบ อบต.นา หนังกำหนด	80,000	80,000	80,000	80,000	80,000	จุดติดตั้ง	ประชาชนติดต่อได้ สะดวกขึ้น	สำนักปลัด
7	โครงการติดตั้งกล่อง วงจรปิดภายใน สำนักงาน อบต.นา หนัง	เพื่อติดตั้งกล่องวงจรปิด ภายในสำนักงาน อบต. นาหนัง	ตามแบบ อบต.นา หนังกำหนด	70,000	70,000	70,000	70,000	70,000	จุดติดตั้ง	เจ้าหน้าที่ได้รับความ ปลอดภัยมากขึ้น	สำนักปลัด

ที่	โครงการ	วัตถุประสงค์	เป้าหมาย (ผลผลิตของ โครงการ)	งบประมาณ					ตัวชี้วัด (KPI)	ผลที่คาดว่าจะได้รับ	หน่วยงาน รับผิดชอบหลัก
				2566 (บาท)	2567 (บาท)	2568 (บาท)	2569 (บาท)	2570 (บาท)			
8	โครงการประชาคม ท้องถิ่น	- ทบทวน แผนพัฒนา ท้องถิ่น - เพิ่มเติม แผนพัฒนา ท้องถิ่น - เปลี่ยนแปลง แผนพัฒนาท้องถิ่น - จัดทำข้อบัญญัติ ท้องถิ่น	- ระดับหมู่บ้าน - ระดับตำบล	-	80,000	80,000	80,000	80,000	ไม่น้อยกว่าร้อยละ 60 ของการสำรวจความพึงพอใจของผู้เข้าร่วมประชุมประชาคม	ประชาชนมีส่วนร่วมในการแสดงความคิดเห็น	สำนักปลัด
9	โครงการศึกษาดูงาน พนักงานส่วนตำบล ผู้บริหาร สมาชิก สภาองค์การบริหาร ส่วนตำบล และผู้นำ ชุมชน	เพื่อพัฒนาศักยภาพและ เพิ่มพูนวิสัยทัศน์ ของ บุคลากร อบต. และผู้นำ ชุมชน กลุ่มต่างๆ	- บุคลากรในสังกัด อบต. - ผู้นำชุมชน - อสม. - อปพร. - คณะกรรมการ ต่างๆ ที่ อบต. แต่งตั้ง	-	300,000	500,000	500,000	500,000	ปีละ 1 ครั้ง	ผู้บริหาร ผู้นำ ชุมชน บุคลากรมี การพัฒนาที่ดี	สำนักปลัด

ที่	โครงการ	วัตถุประสงค์	เป้าหมาย (ผลผลิตของ โครงการ)	งบประมาณ					ตัวชี้วัด (KPI)	ผลที่คาดว่าจะได้รับ	หน่วยงาน รับผิดชอบหลัก
				2566 (บาท)	2567 (บาท)	2568 (บาท)	2569 (บาท)	2570 (บาท)			
10	จัดทำเว็บไซต์ อบต.นาหนัง	เพื่อสร้างการรับรู้ชุมชนใน ระดับพื้นที่ โดยมีกร บริหารจัดการข้อมูลข่าวสาร เผยแพร่ผ่านช่องทางต่างๆ	เว็บไซต์ อบต. นาหนัง	-	40,000	40,000	40,000	40,000	จำนวนช่องทาง ในการเผยแพร่ ข้อมูลข่าวสาร	มีช่องทางสำหรับ เผยแพร่ข้อมูล ข่าวสาร	สำนักปลัด
รวม 44 โครงการ				630,000	1,050,000	1,390,000	1,320,000	1,320,000			

อุตสาหกรรมและการโยธา

ที่	โครงการ	วัตถุประสงค์	เป้าหมาย (ผลผลิตของโครงการ)	งบประมาณ					ตัวชี้วัด (KPI)	ผลที่คาดว่าจะได้รับ	หน่วยงาน รับผิดชอบหลัก
				2566 (บาท)	2567 (บาท)	2568 (บาท)	2569 (บาท)	2570 (บาท)			
1	โครงการปรับปรุงอาคารห้องประชุมองค์การบริหารส่วนตำบลนาหนึ่ง	เพื่อปรับปรุงอาคารห้องประชุมองค์การบริหารส่วนตำบลนาหนึ่ง	งานขัดพื้นหินขัดเดิม จำนวนไม่น้อยกว่า 163 ตร.ม. งานรี้อหน้าต่างเดิมพร้อมก่อผนังอิฐบล็อกฉาบเรียบจำนวนไม่น้อยกว่า 16 ตร.ม.	70,000	70,000	70,000	70,000	70,000	ความยาว	อาคารมีความปลอดภัย เหมาะสมแก่การประชุม	กองช่าง
2	โครงการปรับปรุงอาคารสำนักงานชั้นที่ 1 (กองคลัง)	เพื่อปรับปรุงอาคารสำนักงานชั้นที่ 1 (กองคลัง)	ตามแบบแปลน อบต.นาหนึ่ง กำหนด	220,000	220,000	220,000	220,000	220,000	ความยาว	อาคารมีความปลอดภัย เพิ่มพื้นที่ในการปฏิบัติหน้าที่	กองช่าง
3	โครงการปรับปรุงอาคารสำนักงานชั้นที่ 2 (สำนักปลัด)	เพื่อปรับปรุงอาคารสำนักงานชั้นที่ 2 (สำนักปลัด)	ตามแบบแปลน อบต.นาหนึ่ง กำหนด	60,000	60,000	200,000	200,000	200,000	ความยาว	อาคารมีความปลอดภัย เพิ่มพื้นที่ในการปฏิบัติหน้าที่	กองช่าง
4	โครงการซ่อมแซมห้องน้ำสำนักงาน อบต.นาหนึ่ง	เพื่อซ่อมแซมห้องน้ำสำนักงาน อบต.นาหนึ่ง	ตามแบบแปลน อบต.นาหนึ่ง กำหนด	150,000	150,000	150,000	150,000	150,000	ความยาว	มีห้องน้ำใช้งานอย่างทั่วถึง	กองช่าง
5	โครงการซ่อมแซมอาคารกองช่างเก่า	เพื่อซ่อมแซมอาคารกองช่างเก่า	ตามแบบแปลน อบต.นาหนึ่ง กำหนด	300,000	300,000	300,000	300,000	300,000	ความยาว	อาคารมีความปลอดภัย เหมาะสมกับการใช้งาน	กองช่าง

ที่	โครงการ	วัตถุประสงค์	เป้าหมาย (ผลผลิตของ โครงการ)	งบประมาณ					ตัวชี้วัด (KPI)	ผลที่คาดว่าจะ ได้รับ	หน่วยงาน รับผิดชอบหลัก
				2566 (บาท)	2567 (บาท)	2568 (บาท)	2569 (บาท)	2570 (บาท)			
6	โครงการก่อสร้าง สนามกีฬาภายในลาน หน้าอาคารสำนักงาน	เพื่อก่อสร้างสนาม กีฬาภายในลาน หน้าอาคาร สำนักงาน	ตามแบบแปลน อบต. นาหนึ่งกำหนด	500,000	500,000	500,000	500,000	500,000	ความยาว	เจ้าหน้าที่มีสถานที่ เล่นกีฬา	กองช่าง
7	โครงการก่อสร้าง อาคารสำนักงานหลัง ใหม่	เพื่อก่อสร้างอาคาร สำนักงานหลังใหม่	ตามแบบแปลน อบต. นาหนึ่งกำหนด	-	-	10,000,000	10,000,000	10,000,000	พื้นที่รองรับการ บริการ	มีพื้นที่ปฏิบัติหน้าที่ มากขึ้นอาคารมีความ ปลอดภัย เหมาะสม กับการใช้งาน	กองช่าง
8	โครงการก่อสร้างลาน คสล. (หน้าโรงจอด รถหลังใหม่)	เพื่อก่อสร้างลาน คสล. (หน้าโรงจอด รถหลังใหม่)	เทพื้นคอนกรีตเสริม เหล็กหนา 0.15 มี พื้นที่ไม่น้อยกว่า 375 ตร.ม.	-	220,000	220,000	220,000	-	พื้นที่	มีพื้นที่ใช้สอยเพิ่มขึ้น	กองช่าง
9	โครงการก่อสร้างโรง จอดรถ	เพื่อก่อสร้างโรง จอดรถ ข้างอาคาร กองคลัง	ก่อสร้างโรงจอดรถ โดยมีรายละเอียดแบบ แปลน อบต.นาหนึ่ง	-	360,000	360,000	-	-	พื้นที่	มีพื้นที่จอดรถเพิ่มขึ้น	กองช่าง
10	ปรับปรุงศาลา เอนกประสงค์ หมู่ที่ 4	เพื่อเพิ่ม ประสิทธิภาพและ อำนวยความสะดวกในการใช้ งานศาลา เอนกประสงค์	ปรับปรุงศาลา เอนกประสงค์โดยมี รายละเอียดตามแบบ แปลนที่ อบต.นาหนึ่ง กำหนด	-	500,000	500,000	500,000	500,000	พึงพอใจไม่น้อย กว่าร้อยละ 80 ของประชาชนใน พื้นที่	มีประสิทธิภาพและ ความสะดวกยิ่งขึ้น	กองช่าง

ที่	โครงการ	วัตถุประสงค์	เป้าหมาย (ผลผลิตของโครงการ)	งบประมาณ					ตัวชี้วัด (KPI)	ผลที่คาดว่าจะได้รับ	หน่วยงาน รับผิดชอบหลัก
				2566 (บาท)	2567 (บาท)	2568 (บาท)	2569 (บาท)	2570 (บาท)			
11	โครงการปรับปรุงรั้วสำนักงาน อบต. นาหนั่ง	เพื่อปรับปรุงรั้วสำนักงาน อบต. นาหนั่ง	ติดตั้งรั้วสแตนเลสแทนรั้วระแนงไม้ฝาสำเร็จรูป จำนวนพื้นที่ไม่น้อยกว่า 75.00 ตร.ม. ติดตั้งประตูสแตนเลสแทนรั้วเหล็กเดิมจำนวนพื้นที่ไม่น้อยกว่า 11 ตร.ม. ติดหินกาบผนังด้านนอกจำนวนพื้นที่ไม่น้อยกว่า 16.00 ตร.ม.	-	590,000	590,000	-	-	พื้นที่	สำนักงานได้รับความปลอดภัย	กองช่าง
12	โครงการก่อสร้างป้ายสำนักงาน อบต. นาหนั่ง	เพื่อก่อสร้างป้ายสำนักงาน อบต. นาหนั่ง	มีพื้นที่ปูหินแกรนิตไม่น้อยกว่า 8 ตร.ม. ตามรายละเอียดแบบแปลน อบต. นาหนั่งกำหนด	-	-	210,000	-	-	1 ป้าย	เพิ่มจุดสังเกตที่ตั้ง อบต. นาหนั่ง	กองช่าง
13	โครงการจัดทำป้ายบอกชื่อซอยถนนภายในเขตพื้นที่องค์การบริหารส่วนตำบลนาหนั่ง	เพื่อความสะดวกในการติดต่อประสานงาน การเดินทางของประชาชน	ซอยถนนภายในเขตพื้นที่องค์การบริหารส่วนตำบลนาหนั่ง	-	-	500,000	500,000	500,000	อย่างน้อยร้อยละ 80 ของจำนวนซอย	การประสานงาน การติดต่อมีความสะดวกยิ่งขึ้น	กองช่าง
14	ปรับปรุงศาลาเอนกประสงค์ บ้านนาหนั่ง หมู่ที่ 1	เพื่อเพิ่มประสิทธิภาพและอำนวยความสะดวกในการใช้งานศาลาเอนกประสงค์	ปรับปรุงศาลาเอนกประสงค์โดยมีรายละเอียดตามแบบแปลนที่ อบต. นาหนั่งกำหนด	-	500,000	500,000	500,000	500,000	พึงพอใจไม่น้อยกว่าร้อยละ 80 ของการสำรวจความพึงพอใจประชาชนในพื้นที่	มีประสิทธิภาพและความสะดวกยิ่งขึ้น	

ที่	โครงการ	วัตถุประสงค์	เป้าหมาย (ผลผลิตของโครงการ)	งบประมาณ					ตัวชี้วัด (KPI)	ผลที่คาดว่าจะได้รับ	หน่วยงาน รับผิดชอบหลัก
				2566 (บาท)	2567 (บาท)	2568 (บาท)	2569 (บาท)	2570 (บาท)			
15	ปรับปรุงศาลา ประชาคมบ้านดงบัง เหนือ หมู่ที่ 3	เพื่อให้มีสถานที่ ดำเนินกิจกรรม ต่างๆของ หมู่บ้าน	ก่อสร้างศาลาประชาคมโดย มีรายละเอียดตามแบบ แปลนที่ อบต.นาหนึ่ง กำหนด	-	-	500,000	500,000	500,000	พึงพอใจไม่น้อยกว่าร้อยละ 80 ของการสำรวจความพึงพอใจ ประชาชนในพื้นที่	หมู่บ้านมีสถานที่ สำหรับการดำเนิน กิจกรรม	กองช่าง
16	ปรับปรุงระบบไฟฟ้า ภายในศาลา ประชาคม บ้านดง บังเหนือ หมู่ที่ 3	เพื่อให้มีความ สะดวกและ ปลอดภัยในการ ใช้งาน	ปรับปรุงระบบไฟฟ้าภายใน ศาลาประชาคมโดยมี รายละเอียดตามแบบแปลน ที่ อบต.นาหนึ่งกำหนด	-	-	100,000	100,000	100,000	ปลอดภัยและสะดวก	ประชาชนได้รับ ความปลอดภัยและ สะดวกในการใช้งาน	กองช่าง
17	ก่อสร้างลาน คสล. เอนกประสงค์ บริเวณลานทำน้ำ บ้านดงบังเหนือ หมู่ ที่ 3	เพื่ออำนวยความสะดวก ในการจัด กิจกรรมต่างๆ ของหมู่บ้าน	ก่อสร้างลาน คสล. เอนกประสงค์โดยมี รายละเอียดตามแบบแปลน ที่ อบต.นาหนึ่งกำหนด	-	-	500,000	500,000	500,000	มีลานเอนกประสงค์ในการ ดำเนินกิจกรรม	หมู่บ้านมีความ สะดวกในการจัด กิจกรรมต่างๆ	กองช่าง
18	โครงการซ่อมแซม ศาลาประชาคม หมู่ 13	เพื่อซ่อมแซม ศาลาประชาคม หมู่ 13	พื้นที่ซ่อมแซม	-	-	100,000	-	-	ความยาว	ประชาชนมีพื้นที่จัด กิจกรรม	กองช่าง
19	โครงการปรับปรุง อาคารสำนักงาน อบต.นาหนึ่ง	เพื่อรองรับการ บริการ ประชาชน	ปรับปรุงอาคารสำนักงาน ตามรายละเอียดแบบแปลน อบต.นาหนึ่ง	-	710,000	800,000	-	-	พื้นที่บริการประชาชน	ประชาชนได้รับ ความสะดวกในการ ใช้บริการ	กองช่าง

ที่	โครงการ	วัตถุประสงค์	เป้าหมาย (ผลผลิตของ โครงการ)	งบประมาณ					ตัวชี้วัด (KPI)	ผลที่คาดว่าจะ ได้รับ	หน่วยงาน รับผิดชอบหลัก
				2566 (บาท)	2567 (บาท)	2568 (บาท)	2569 (บาท)	2570 (บาท)			
20	โครงการปรับปรุงระบบเสียงตามสายหมู่บ้าน หมู่ 5	เพื่อเพิ่มประสิทธิภาพในการกระจายข่าวสาร	ตามรายละเอียดแบบแปลน อบต.นาหนัง กำหนด	250,000	250,000	250,000	250,000	250,000	ประสิทธิภาพดีขึ้น	ประชาชนได้รับข่าวสารที่เป็นประโยชน์	กองช่าง
21	โครงการปรับปรุงระบบเสียงตามสายบ้านดงสระพัง หมู่ที่ 6	เพื่อเพิ่มประสิทธิภาพในการกระจายข่าวสาร	ตามรายละเอียดแบบแปลน อบต.นาหนัง กำหนด	250,000	250,000	250,000	250,000	250,000	ประสิทธิภาพดีขึ้น	ประชาชนได้รับข่าวสารที่เป็นประโยชน์และรวดเร็ว	กองช่าง
22	โครงการปรับปรุงระบบเสียงตามสายหมู่บ้าน หมู่ 7	เพื่อเพิ่มประสิทธิภาพในการกระจายข่าวสาร	ตามรายละเอียดแบบแปลน อบต.นาหนัง กำหนด	250,000	250,000	250,000	250,000	250,000	ประสิทธิภาพดีขึ้น	ประชาชนได้รับข่าวสารที่เป็นประโยชน์	กองช่าง
23	โครงการปรับปรุงระบบเสียงตามสายหมู่บ้าน หมู่ 10	เพื่อเพิ่มประสิทธิภาพในการกระจายข่าวสาร	ตามรายละเอียดแบบแปลน อบต.นาหนัง กำหนด	250,000	250,000	250,000	250,000	250,000	ประสิทธิภาพดีขึ้น	ประชาชนได้รับข่าวสารที่เป็นประโยชน์	กองช่าง
24	โครงการปรับปรุงระบบเสียงตามสายหมู่บ้าน บ้านโพธิ์ศรี หมู่ที่ 12	เพื่อเพิ่มประสิทธิภาพในการกระจายข่าวสาร	ตามรายละเอียดแบบแปลน อบต.นาหนัง กำหนด	250,000	250,000	250,000	250,000	250,000	ประสิทธิภาพดีขึ้น	ประชาชนได้รับข่าวสารที่เป็นประโยชน์	กองช่าง
25	โครงการปรับปรุงระบบเสียงตามสายหมู่บ้าน บ้านคำสว่าง หมู่ที่ 13	เพื่อเพิ่มประสิทธิภาพในการกระจายข่าวสาร	ตามรายละเอียดแบบแปลน อบต.นาหนัง กำหนด	-	250,000	250,000	250,000	250,000	ประสิทธิภาพดีขึ้น	ประชาชนได้รับข่าวสารที่เป็นประโยชน์อย่างทั่วถึง	กองช่าง

ที่	โครงการ	วัตถุประสงค์	เป้าหมาย (ผลผลิตของโครงการ)	งบประมาณ					ตัวชี้วัด (KPI)	ผลที่คาดว่าจะได้รับ	หน่วยงาน รับผิดชอบหลัก
				2566 (บาท)	2567 (บาท)	2568 (บาท)	2569 (บาท)	2570 (บาท)			
26	โครงการปรับปรุงระบบเสียงตามสายหมู่บ้าน บ้านห้วยคู หมู่ที่ 14	เพื่อเพิ่มประสิทธิภาพในการกระจายข่าวสาร	ตามรายละเอียดแบบแปลน อบต.นาหนัง กำหนด	-	250,000	250,000	250,000	250,000	ประสิทธิภาพดีขึ้น	ประชาชนได้รับข่าวสารที่เป็นประโยชน์อย่างทั่วถึง	กองช่าง
27	โครงการปรับปรุงระบบเสียงตามสายหมู่บ้าน บ้านนาเจริญ หมู่ที่ 15	เพื่อเพิ่มประสิทธิภาพในการกระจายข่าวสาร	ตามรายละเอียดแบบแปลน อบต.นาหนัง กำหนด	-	250,000	250,000	250,000	250,000	ประสิทธิภาพดีขึ้น	ประชาชนได้รับข่าวสารที่เป็นประโยชน์อย่างทั่วถึง	กองช่าง
28	โครงการปรับปรุงระบบเสียงตามสายบ้านสระพังคำ หมู่ที่ 16	เพื่อเพิ่มประสิทธิภาพในการกระจายข่าวสาร	ตามรายละเอียดแบบแปลน อบต.นาหนัง กำหนด	250,000	250,000	250,000	250,000	250,000	ข่าวสารที่เป็นประโยชน์	ประชาชนได้รับข่าวสารที่เป็นประโยชน์และรวดเร็ว	กองช่าง
29	โครงการติดตั้งระบบเสียงไร้สายภายในเขตองค์การบริหารส่วนตำบลนาหนัง	เพื่อเพิ่มประสิทธิภาพในการประชาสัมพันธ์ข้อมูลข่าวสารของอบต.นาหนัง	ติดตั้งเสียงไร้สายประจำทุกหมู่บ้านอย่างน้อยหมู่บ้านละ 1 จุด โดยมีรายละเอียดตามแบบแปลนที่ อบต.นาหนัง กำหนด	5,000,000		5,000,000	5,000,000	-	ประสิทธิภาพดีขึ้น	อบต.นาหนัง ประชาชนสัมพันธ์ข่าวมีประสิทธิภาพยิ่งขึ้น	กองช่าง

ที่	โครงการ	วัตถุประสงค์	เป้าหมาย (ผลผลิตของโครงการ)	งบประมาณ					ตัวชี้วัด (KPI)	ผลที่คาดว่าจะได้รับ	หน่วยงาน รับผิดชอบหลัก
				2566 (บาท)	2567 (บาท)	2568 (บาท)	2569 (บาท)	2570 (บาท)			
30	ปรับปรุงศาลา เอนกประสงค์ บ้านดงสระพัง หมู่ที่ 6	เพื่อเพิ่มประสิทธิภาพ และอำนวยความสะดวก ในการใช้งาน ศาลาเอนกประสงค์	ปรับปรุงศาลา เอนกประสงค์โดยมี รายละเอียดตามแบบ แปลนที่ อบต.นาหนึ่ง กำหนด	-	500,000	500,000	500,000	500,000	พึงพอใจไม่น้อย กว่าร้อยละ 80 ของประชาชนใน พื้นที่	มีประสิทธิภาพ และความสะดวก ยิ่งขึ้น	กองช่าง
31	ปรับปรุงศาลา เอนกประสงค์ บ้านโคกพัฒนา หมู่ที่ 10	เพื่อเพิ่มประสิทธิภาพ และอำนวยความสะดวก ในการใช้งาน ศาลาเอนกประสงค์	ปรับปรุงศาลา เอนกประสงค์โดยมี รายละเอียดตามแบบ แปลนที่ อบต.นาหนึ่ง กำหนด	-	-	500,000	500,000	500,000	พึงพอใจไม่น้อย กว่าร้อยละ 80 ของประชาชนใน พื้นที่	มีประสิทธิภาพ และความสะดวก ยิ่งขึ้น	กองช่าง
32	ปรับปรุงศาลา เอนกประสงค์ บ้านโพธิ์ศรี หมู่ ที่ 12	เพื่อเพิ่มประสิทธิภาพ และอำนวยความสะดวก ในการใช้งาน ศาลาเอนกประสงค์	ปรับปรุงศาลา เอนกประสงค์โดยมี รายละเอียดตามแบบ แปลนที่ อบต.นาหนึ่ง กำหนด	-	500,000	500,000	500,000	500,000	พึงพอใจไม่น้อย กว่าร้อยละ 80 ของการสำรวจ ความพึงพอใจ ประชาชนในพื้นที่	มีประสิทธิภาพ และความสะดวก ยิ่งขึ้น	กองช่าง
33	ปรับปรุงศาลา เอนกประสงค์ บ้านคำสว่าง หมู่ ที่ 13	เพื่อเพิ่มประสิทธิภาพ และอำนวยความสะดวก ในการใช้งาน ศาลาเอนกประสงค์	ปรับปรุงศาลา เอนกประสงค์โดยมี รายละเอียดตามแบบ แปลนที่ อบต.นาหนึ่ง กำหนด	-	500,000	500,000	500,000	500,000	พึงพอใจไม่น้อย กว่าร้อยละ 80 ของการสำรวจ ความพึงพอใจ ประชาชนในพื้นที่	มีประสิทธิภาพ และความสะดวก ยิ่งขึ้น	กองช่าง

ที่	โครงการ	วัตถุประสงค์	เป้าหมาย (ผลผลิตของโครงการ)	งบประมาณ					ตัวชี้วัด (KPI)	ผลที่คาดว่าจะได้รับ	หน่วยงาน รับผิดชอบหลัก
				2566 (บาท)	2567 (บาท)	2568 (บาท)	2569 (บาท)	2570 (บาท)			
34	ปรับปรุงศาลา เอนกประสงค์ บ้านห้วยคู หมู่ที่ 14	เพื่อเพิ่ม ประสิทธิภาพและ อำนวยความสะดวก ในการใช้งานศาลา เอนกประสงค์	ปรับปรุงศาลาเอนกประสงค์ โดยมีรายละเอียดตามแบบ แปลนที่ อบต.นาหนัง กำหนด	-	-	500,000	500,000	500,000	พึงพอใจไม่น้อย กว่าร้อยละ 80 ของการสำรวจ ความพึงพอใจ ประชาชนในพื้นที่	มีประสิทธิภาพ และความสะดวก ยิ่งขึ้น	กองช่าง
35	ก่อสร้างลาน คสล.เอนกประ สงค์ บ้านห้วยคู หมู่ที่ 14	เพื่ออำนวยความสะดวกในการดำเนิน กิจกรรมต่างๆของ หมู่บ้าน	ก่อสร้างลาน คสล. เอนกประสงค์ โดยมี รายละเอียดตามแบบแปลน ที่ อบต.นาหนังกำหนด	-	-	500,000	500,000	500,000	ลาน คสล.เป็นไป ตามมาตรฐาน	การใช้งานศาลา เอนกประสงค์ สะดวกขึ้น	กองช่าง
36	ก่อสร้างศาลา เอนกประสงค์ บ้านนาเจริญ หมู่ ที่ 15	เพื่อเพิ่ม ประสิทธิภาพและ อำนวยความสะดวก ในการใช้งานศาลา เอนกประสงค์	ปรับปรุงศาลาเอนกประสงค์ โดยมีรายละเอียดตามแบบ แปลนที่ อบต.นาหนัง กำหนด	-	500,000	500,000	500,000	500,000	พึงพอใจไม่น้อย กว่าร้อยละ 80 ของการสำรวจ ความพึงพอใจ ประชาชนในพื้นที่	มีประสิทธิภาพ และความสะดวก ยิ่งขึ้น	กองช่าง
37	ปรับปรุงศาลา เอนกประสงค์ บ้านสระพังงา หมู่ ที่ 16	เพื่อเพิ่ม ประสิทธิภาพและ อำนวยความสะดวก ในการใช้งานศาลา เอนกประสงค์	ปรับปรุงศาลาเอนกประสงค์ โดยมีรายละเอียดตามแบบ แปลนที่ อบต.นาหนัง กำหนด	-	500,000	500,000	500,000	500,000	พึงพอใจไม่น้อย กว่าร้อยละ 80 ของการสำรวจ ความพึงพอใจ ประชาชนในพื้นที่	มีประสิทธิภาพ และความสะดวก ยิ่งขึ้น	กองช่าง

ที่	โครงการ	วัตถุประสงค์	เป้าหมาย (ผลผลิตของโครงการ)	งบประมาณ					ตัวชี้วัด (KPI)	ผลที่คาดว่าจะได้รับ	หน่วยงาน รับผิดชอบหลัก
				2566 (บาท)	2567 (บาท)	2568 (บาท)	2569 (บาท)	2570 (บาท)			
38	โครงการ ติดตั้งระบบผลิตไฟฟ้าจากพลังแสงอาทิตย์บนหลังคาอาคารที่ทำการ อบต.นาหนัง (Solar. Reaftap .On.grid. System)	เพื่อลดค่าใช้จ่ายบริการไฟฟ้า	ติดตั้งระบบผลิตไฟฟ้าจากพลังแสงอาทิตย์โดยมีรายละเอียดแบบแปลนตามที่ อบต.นาหนัง กำหนด	-	-	500,000	500,000	,500,000	ค่าไฟฟ้าลดลงอย่างน้อยร้อยละ 20	ค่าไฟฟ้า อบต.นาหนังลดลง	กองช่าง
39	โครงการติดตั้งระบบผลิตไฟฟ้าจากแสงพลังอาทิตย์บนหลังคาอาคาร ศพด.ในพื้นที่ตำบลนาหนัง (Solar. Reaftap On. grid. System)	เพื่อลดค่าใช้จ่ายบริการไฟฟ้า	ติดตั้งระบบผลิตไฟฟ้าจากพลังแสงอาทิตย์โดยมีรายละเอียดแบบแปลนตามที่ อบต.นาหนัง กำหนด	-	-	2,500,000	2,500,000	2,500,000	ค่าไฟฟ้าลดลงอย่างน้อยร้อยละ 20	ค่าไฟฟ้า อบต.นาหนังลดลง	กองช่าง
40	โครงการจัดทำซุ้มเฉลิมพระเกียรติ พระบาทสมเด็จพระเจ้าอยู่หัว	เพื่อเฉลิมพระเกียรติในโอกาสพระราชพิธีและกระตุ้นให้ประชาชนร่วมเทิดพระเกียรติ	บริเวณต้นทางเข้าตำบลนาหนัง จำนวน 5 จุด	-	-	10,000,000	10,000,000	10,000,000	เป็นไปอย่างสมพระเกียรติ	ได้เทิดพระเกียรติและกระตุ้นให้ประชาชนร่วมเทิดพระเกียรติ	กองช่าง
41	ซ่อมแซมเครื่องเสียงหอกระจายข่าว บ้านต้อนเหนือ หมู่ที่ 7	เพื่อให้สามารถใช้งานการประชาสัมพันธ์เผยแพร่ข่าวสารอยู่เสมอ	ซ่อมแซมฯ โดยมีรายละเอียดแบบแปลนตามที่ อบต.นาหนัง กำหนด	-	-	500,000	500,000	500,000	การสำรวจความคิดเห็น	หอกระจายข่าวใช้งานได้อย่างมีประสิทธิภาพ	กองช่าง

ที่	โครงการ	วัตถุประสงค์	เป้าหมาย (ผลผลิตของ โครงการ)	งบประมาณ					ตัวชี้วัด (KPI)	ผลที่คาดว่าจะได้รับ	หน่วยงาน รับผิดชอบหลัก
				2566 (บาท)	2567 (บาท)	2568 (บาท)	2569 (บาท)	2570 (บาท)			
42	ปรับปรุงอาคาร ศูนย์พัฒนา รายได้ อบต. นาหนึ่ง	เพื่อเพิ่ม ประสิทธิภาพ เหมาะกับการใช้ งาน	โดยมี รายละเอียดแบบ แปลนตามที่ อบต.นาหนึ่ง กำหนด	-	-	500,000	500,000	500,000	1 ครั้ง	การใช้งานของอาคาร มีประสิทธิภาพยิ่งขึ้น	กองช่าง
43	ก่อสร้างเสาธง อบต.นาหนึ่ง	เพื่อแสดง สัญลักษณ์สถานที่ ราชการ การ ดำเนินกิจกรรม ต่างๆ	ด้านหน้าอาคาร ที่ทำการ อบต. นาหนึ่ง	-	-	150,000	-	-	1 งาน	เป็นสัญลักษณ์สถานที่ ราชการ	กองช่าง
44	ก่อสร้างหอ พระ อบต.นา หนึ่ง	เพื่อแสดงสัญลักษณ์ การเคารพบูชา									
รวม 153 โครงการ				7,800,000	8,930,000	41,570,000	39,510,000	33,790,000			

บัญชีสรุปโครงการ

แผนชุมชน

ยุทธศาสตร์	ปี 2566		ปี 2567		ปี 2568		ปี 2569		ปี 2570		รวม 5 ปี	
	จำนวนโครงการ	งบประมาณ (บาท)	จำนวนโครงการ	งบประมาณ (บาท)	จำนวนโครงการ	งบประมาณ (บาท)	จำนวนโครงการ	งบประมาณ (บาท)	จำนวนโครงการ	งบประมาณ (บาท)	จำนวนโครงการ	งบประมาณ (บาท)
1) ยุทธศาสตร์ด้านโครงสร้างพื้นฐาน												
1.1 แผนงานอุตสาหกรรมและการโยธา												
1.2 แผนงานเคหะและชุมชน												
รวม												
2) ยุทธศาสตร์ด้านการท่องเที่ยวและการจัดการสิ่งแวดล้อม												
2.1 แผนงานเกษตร												
รวม												
3) ยุทธศาสตร์ด้านคุณภาพชีวิต												
3.1 แผนงานเกษตร												
3.2 แผนงานการรักษาความสงบภายใน												
3.3 แผนงานสร้างความเข้มแข็งของชุมชน												
3.4 แผนงานสาธารณสุข												
รวม												
4) ยุทธศาสตร์ด้าน การศึกษา กีฬา ศาสนา วัฒนธรรม และประเพณีท้องถิ่น												
4.1แผนงานการศึกษา												
4.2 แผนงานเคหะและชุมชน (กองช่าง)												
รวม												
5) ยุทธศาสตร์ด้าน การพัฒนาด้านการบริหาร จัดการองค์กร												
5.1 แผนงานบริหารทั่วไป												
รวม												
รวมทั้งหมด												

แผนพัฒนาหมู่บ้านและแผนพัฒนาชุมชน

—

บัญชีสรุปโครงการเกินศักยภาพ
แผนพัฒนาท้องถิ่น (พ.ศ.2566-2570)

ยุทธศาสตร์	ปี 2566		ปี 2567		ปี 2568		ปี 2569		ปี 2570		รวม 5 ปี	
	จำนวนโครงการ	งบประมาณ (บาท)	จำนวนโครงการ	งบประมาณ (บาท)	จำนวนโครงการ	งบประมาณ (บาท)	จำนวนโครงการ	งบประมาณ (บาท)	จำนวนโครงการ	งบประมาณ (บาท)	จำนวนโครงการ	งบประมาณ (บาท)
1) ยุทธศาสตร์ด้านโครงสร้างพื้นฐาน												
1.1 แผนงานอุตสาหกรรมและการโยธา	49	159,320,000	49	159,320,000	50	163,320,000	50	163,320,000	50	163,320,000	248	806,600,000
รวม	49	159,320,000	49	159,320,000	50	163,320,000	50	163,320,000	50	163,320,000	248	806,600,000
2) ยุทธศาสตร์ด้านการท่องเที่ยวและการจัดการสิ่งแวดล้อม												
2.1 แผนงานอุตสาหกรรมและการโยธา	12	51,000,000	105	396,500,000	109	552,200,000	80	452,500,000	13	151,700,000	317	1,533,900,000
รวม	12	51,000,000	105	396,500,000	108	552,200,000	79	452,500,000	13	151,700,000	317	1,533,900,000
3) ยุทธศาสตร์ด้านคุณภาพชีวิต												
3.1 แผนงานอุตสาหกรรมและการโยธา	2	36,600,000	12	678,500,000	13	692,500,000	6	99,600,000	5	94,600,000	38	1,601,800,000
รวม	2	36,600,000	12	678,500,000	13	692,500,000	6	99,600,000	5	94,600,000	38	1,601,800,000
4) ยุทธศาสตร์ด้าน การศึกษา กีฬา ศาสนา วัฒนธรรม และประเพณี ท้องถิ่น												
4.1 แผนงานอุตสาหกรรมและการโยธา	-	-	1	20,000,000	2	22,500,000	2	12,500,000	1	2,500,000	6	57,500,000
รวม	-	-	1	20,000,000	2	22,500,000	2	12,500,000	1	2,500,000	6	57,500,000
5) ยุทธศาสตร์ด้าน การพัฒนาด้านการบริหารจัดการองค์กร												
-	-	-	-	-	-	-	-	-	-	-	-	-
รวม	-	-	-	-	-	-	-	-	-	-	-	-
รวมทั้งหมด	63	246,920,000	167	1,254,320,000	174	1,430,520,000	138	712,920,000	69	412,120,000	609	3,999,800,000

รายละเอียดโครงการพัฒนา

แบบ ผ. 02/2

แผนพัฒนาท้องถิ่น ฉบับที่ 2 (พ.ศ. 2566 – 2570) ครั้งที่ 1 / 2567

สำหรับโครงการเกินศักยภาพขององค์กรปกครองส่วนท้องถิ่นที่ใช้สำหรับการประสานแผนพัฒนาท้องถิ่น

องค์การบริหารส่วนตำบลนาหนึ่ง อำเภอโพธาราม จังหวัดหนองคาย

ก.ยุทธศาสตร์จังหวัดที่ 1. ยกระดับมาตรฐาน การผลิต การค้า การลงทุน การท่องเที่ยว และการบริการ

ข.ยุทธศาสตร์องค์กรปกครองส่วนท้องถิ่นในเขตจังหวัดที่ 1. พัฒนาและปรับปรุง โครงการพื้นฐาน เพื่อรองรับการขับเคลื่อนเศรษฐกิจพิเศษ

ยุทธศาสตร์องค์การบริหารส่วนตำบล ที่ 1 ด้านโครงสร้างพื้นฐาน

แผนงานอุตสาหกรรมและการโยธา

ที่	โครงการ	วัตถุประสงค์	เป้าหมาย (ผลผลิตของ โครงการ)	งบประมาณ					ตัวชี้วัด (KPI)	ผลที่คาดว่าจะ ได้รับ	หน่วยงาน รับผิดชอบหลัก
				2566 (บาท)	2567 (บาท)	2568 (บาท)	2569 (บาท)	2570 (บาท)			
1	โครงการก่อสร้างถนน คสล. รอบหมู่บ้าน หมู่ 4	ก่อสร้างถนน คสล. รอบหมู่บ้าน นายอำนาจ สุลาทอง นายอำนาจ แก่นสียา นางนงเยาว์ พรวาปี	กว้าง 5 ม. ยาว 400 ม. หนา 0.15 ม.	1,050,000	1,050,000	1,050,000	1,050,000	1,050,000	ความยาว	ประชาชนมีความ ปลอดภัยในการ เดินทาง	กองช่าง
2	โครงการปรับปรุงถนน คสล.ปูทับแอสฟัลท์ ติกคอนกรีต หมู่ 8	เพื่อปรับปรุงถนน คสล.ปูทับแอสฟัลท์ติ กคอนกรีต หมู่ 8	กว้าง 6 ม. ยาว 1000 ม. 6,000 ตร.ม.	1,680,000	1,680,000	1,680,000	1,680,000	1,680,000	ความยาว	ประชาชนมีความ ปลอดภัยในการ เดินทาง	กองช่าง
3	โครงการปรับปรุงถนน คสล.ปูทับแอสฟัลท์ ติกคอนกรีต หมู่ 9	เพื่อปรับปรุงถนน คสล.ปูทับแอสฟัลท์ติ กคอนกรีต หมู่ 9	กว้าง 5 ม.ยาว 1,000 ม. 5,000 ตร.ม.	1,400,000	1,400,000	1,400,000	1,400,000	1,400,000	ความยาว	ประชาชนมีความ ปลอดภัยในการ เดินทาง	กองช่าง

ที่	โครงการ	วัตถุประสงค์	เป้าหมาย (ผลผลิตของ โครงการ)	งบประมาณ					ตัวชี้วัด (KPI)	ผลที่คาดว่าจะ ได้รับ	หน่วยงาน รับผิดชอบหลัก
				2566 (บาท)	2567 (บาท)	2568 (บาท)	2569 (บาท)	2570 (บาท)			
4	โครงการก่อสร้าง ถนน คสล.ภายในหมู่บ้านหมู่ 11	เพื่อก่อสร้างถนน คสล.ภายในหมู่บ้าน หมู่ 11	กว้าง 4 ม. ยาว 1,000 ม. พื้นที่ 4,000 ตร.ม.	2,080,000	2,080,000	2,080,000	2,080,000	2,080,000	ความยาว	ประชาชนมีความ ปลอดภัยในการ เดินทาง	กองช่าง
5	โครงการปรับปรุงถนน คสล.ปูทับแอสฟัลท์ติกค อนกรีต หมู่ 11	โครงการปรับปรุงถนน คสล.ปูทับแอสฟัลท์ติก คอนกรีต หมู่ 11	กว้าง 7 ม. ยาว 1,000 ม. 7,000ตร.ม.	2,720,000	2,720,000	2,720,000	2,720,000	2,720,000	ความยาว	ประชาชนได้รับ ความสะดวกสบาย ในการสัญจรไป-มา	กองช่าง
6	โครงการก่อสร้างถนน คสล. หมู่ 12	ก่อสร้างถนน คสล. จากบ้านโพธิ์ศรี – วัด ป่าอริยมรรค	กว้าง 5 ม. ยาว 800 ม. 4,000 ตร.ม.	2,080,000	2,080,000	2,080,000	2,080,000	2,080,000	ความยาว	ประชาชนได้รับ ความสะดวกสบาย ในการสัญจรไป-มา	กองช่าง
7	โครงการก่อสร้างถนน คสล. หมู่ 13	เพื่อก่อสร้างถนน คสล. หมู่ 13	ยาว 400 ม. กว้าง 5 ม. หนา 0.15 ม. 2,000 ตร.ม.	1,040,000	1,040,000	1,040,000	1,040,000	1,040,000	ความยาว	ประชาชนได้รับ ความสะดวกสบาย ในการสัญจรไป-มา	กองช่าง

ที่	โครงการ	วัตถุประสงค์	เป้าหมาย (ผลผลิตของ โครงการ)	งบประมาณ					ตัวชี้วัด (KPI)	ผลที่คาดว่าจะ ได้รับ	หน่วยงาน รับผิดชอบหลัก
				2566 (บาท)	2567 (บาท)	2568 (บาท)	2569 (บาท)	2570 (บาท)			
8	โครงการปรับปรุงถนน คสล.ปูทับแอสฟัลท์ ติกคอนกรีต สายห้วยคู - ดงสระพัง หมู่ 14	เพื่อปรับปรุงถนน คสล.ปูทับแอสฟัลท์ติ กคอนกรีต สายห้วยคู - ดงสระพัง หมู่ 14	กว้าง 5 ม. ยาว 1,800 ม. 9,200 ตร.ม	2,580,000	2,580,000	2,580,000	2,580,000	2,580,000	ความยาว	ประชาชนได้รับ ความสะดวกสบาย ในการสัญจรไป-มา	กองช่าง
9	โครงการก่อสร้างถนน คสล.ภายในหมู่บ้าน หมู่ 17	เพื่อก่อสร้างถนน คสล ภายในหมู่บ้านและ เส้นทางกลางหมู่บ้าน ระหว่าง 3 แยกบ้าน แม่ยายศูนย์ - บ้านตา แท่น	กว้าง 5 ม. ยาว 400 ม. หนา 0.15 ม. พื้นที่ 2,000 ตร.ม	1,040,000	1,040,000	1,040,000	1,040,000	1,040,000	ความยาว	ประชาชนได้รับ ความสะดวกสบาย ในการสัญจรไป-มา	กองช่าง
10	โครงการปรับปรุงถนน คสล.ปูทับด้วยแอสฟัลท์ติ กคอนกรีต สายบ้านดง สระพัง - หมู่ที่ 6 สาย ห้วยคู หมู่ 14 ตำบลนา หนัง	เพื่อปรับปรุงถนน คสล.ปูทับด้วยแอส ฟัลท์ติก สายบ้านดง สระพัง - หมู่ที่ 6 สาย ห้วยคู หมู่ 14 ตำบล นาหนัง	ถนน คสล.ปูทับ ด้วยแอสฟัลท์ติก ยาว 1,500 ม กว้าง 7 ม. หนา 0.04 ม.	3,000,000	3,000,000	3,000,000	3,000,000	3,000,000	ความยาวของ พื้นที่ปรับปรุง	ประชาชนได้รับ ความสะดวกสบาย ในการสัญจรไป-มา	กองช่าง

ที่	โครงการ	วัตถุประสงค์	เป้าหมาย (ผลผลิตของ โครงการ)	งบประมาณ					ตัวชี้วัด (KPI)	ผลที่คาดว่าจะได้รับ	หน่วยงาน รับผิดชอบหลัก
				2566 (บาท)	2567 (บาท)	2568 (บาท)	2569 (บาท)	2570 (บาท)			
11	โครงการก่อสร้างถนน คสล.เชื่อมระหว่างบ้าน นาหว้า ตำบลนาหนัง ถึง บ้านน้ำไต้ หมู่ที่ 12 ตำบลชุมช้าง	เพื่อก่อสร้างถนน คสล.เชื่อมระหว่าง บ้านนาหว้า ตำบลนา หนัง ถึง บ้านน้ำไต้ หมู่ที่ 12 ตำบลชุม ช้าง	ถนน คสล. ยาว 2,000 ม. กว้าง 5 ม. หน้า 0.15 ม.	5,200,000	5,200,000	5,200,000	5,200,000	5,200,000	ความยาวของ ถนน	ประชาชนได้รับ ความสะดวกสบาย ในการสัญจรไป-มา	กองช่าง
12	โครงการก่อสร้างราง ระบายน้ำแบบมีฝापิด ภายในหมู่บ้าน หมู่ 8	เพื่อสร้างรางระบาย น้ำแบบมีฝापิด ภายในหมู่บ้าน หมู่ 8	ยาว 1,000 ม. กว้าง 40 ซม. พร้อมฝापิด	1,500,000	1,500,000	1,500,000	1,500,000	1,500,000	ความยาว	ภายในหมู่บ้านไม่มี น้ำเสียที่ท่วมขัง	กองช่าง
13	โครงการก่อสร้างราง ระบายน้ำภายในหมู่บ้าน แบบมีฝापิด หมู่ 11	เพื่อสร้างรางระบาย น้ำแบบมีฝापิด ภายในหมู่บ้าน หมู่ 11	ขนาด กว้าง0.40 ม. ลึก 0.80 ม. ยาว 1,000 เมตร	1,500,000	1,500,000	1,500,000	1,500,000	1,500,000	ความยาว	ภายในหมู่บ้านไม่มี น้ำเสียที่ท่วมขัง	กองช่าง
14	โครงการก่อสร้างราง ระบายน้ำภายในหมู่บ้าน แบบมีฝापิด หมู่ 14	เพื่อสร้างรางระบาย น้ำแบบมีฝापิด ภายในหมู่บ้าน หมู่ 14	กว้าง 0.40 ม.ลึก 0.50 ม. ยาว 1,000 ม.	1,500,000	1,500,000	1,500,000	1,500,000	1,500,000	ความยาว	ภายในหมู่บ้านไม่มี น้ำเสียที่ท่วมขัง	กองช่าง

ที่	โครงการ	วัตถุประสงค์	เป้าหมาย (ผลผลิตของ โครงการ)	งบประมาณ					ตัวชี้วัด (KPI)	ผลที่คาดว่าจะ ได้รับ	หน่วยงาน รับผิดชอบหลัก
				2566 (บาท)	2567 (บาท)	2568 (บาท)	2569 (บาท)	2570 (บาท)			
15	โครงการปรับปรุงถนน คสล. ปูทับแอสฟัลท์ ติกคอนกรีต หมู่ 1	เพื่อปรับปรุงถนน คสล. ปูทับแอสฟัลท์ ติกคอนกรีต หมู่ 1	มีพื้นที่ปูทับด้วยแอส ฟัลท์ติกคอนกรีต ไม่ น้อยกว่า 5,758 ตร.ม.	1,950,000	1,950,000	1,950,000	1,950,000	1,950,000	ความยาว	ประชาชนในพื้นที่ ได้รับความปลอดภัย ในการสัญจร	กองช่าง
16	โครงการปรับปรุงถนน คสล. ปูทับแอสฟัลท์ ติกคอนกรีต หมู่ 2	เพื่อปรับปรุงถนน คสล. ปูทับแอสฟัลท์ ติกคอนกรีต หมู่ 2	มีพื้นที่ปูทับด้วยแอส ฟัลท์ติกคอนกรีตไม่ น้อยกว่า 5,758 ตร.ม.	1,950,000	1,950,000	1,950,000	1,950,000	1,950,000	ความยาว	ประชาชนในพื้นที่ ได้รับความปลอดภัย ในการสัญจร	กองช่าง
17	โครงการปรับปรุงถนน คสล. ปูทับแอสฟัลท์ ติกคอนกรีต หมู่ 3	เพื่อปรับปรุงถนน คสล. ปูทับแอสฟัลท์ ติกคอนกรีต หมู่ 3	มีพื้นที่ปูทับด้วยแอส ฟัลท์ติกคอนกรีตไม่ น้อยกว่า 5,758 ตร.ม.	1,950,000	1,950,000	1,950,000	1,950,000	1,950,000	ความยาว	ประชาชนในพื้นที่ ได้รับความปลอดภัย ในการสัญจร	กองช่าง
18	โครงการปรับปรุงถนน คสล. ปูทับแอสฟัลท์ ติกคอนกรีต หมู่ 4	เพื่อปรับปรุงถนน คสล. ปูทับแอสฟัลท์ ติกคอนกรีต หมู่ 4	มีพื้นที่ปูทับด้วยแอส ฟัลท์ติกคอนกรีตไม่ น้อยกว่า 5,758 ตร.ม.	1,950,000	1,950,000	1,950,000	1,950,000	1,950,000	ความยาว	ประชาชนในพื้นที่ ได้รับความปลอดภัย ในการสัญจร	กองช่าง
19	โครงการปรับปรุงถนน คสล. ปูทับแอสฟัลท์ ติกคอนกรีต หมู่ 5	เพื่อปรับปรุงถนน คสล. ปูทับแอสฟัลท์ ติกคอนกรีต หมู่ 5	มีพื้นที่ปูทับด้วยแอส ฟัลท์ติกคอนกรีตไม่ น้อยกว่า 5,758 ตร.ม.	1,950,000	1,950,000	1,950,000	1,950,000	1,950,000	ความยาว	ประชาชนในพื้นที่ ได้รับความปลอดภัย ในการสัญจร	กองช่าง
20	โครงการปรับปรุงถนน คสล. ปูทับแอสฟัลท์ ติกคอนกรีต หมู่ 6	เพื่อปรับปรุงถนน คสล. ปูทับแอสฟัลท์ ติกคอนกรีต หมู่ 6	มีพื้นที่ปูทับด้วยแอส ฟัลท์ติกคอนกรีตไม่ น้อยกว่า 5,758 ตร.ม.	1,950,000	1,950,000	1,950,000	1,950,000	1,950,000	ความยาว	ประชาชนในพื้นที่ ได้รับความปลอดภัย ในการสัญจร	กองช่าง

ที่	โครงการ	วัตถุประสงค์	เป้าหมาย (ผลผลิตของ โครงการ)	งบประมาณ					ตัวชี้วัด (KPI)	ผลที่คาดว่าจะได้รับ	หน่วยงาน รับผิดชอบหลัก
				2566 (บาท)	2567 (บาท)	2568 (บาท)	2569 (บาท)	2570 (บาท)			
21	โครงการปรับปรุงถนน คสล. ปูทับแอสฟัลท์ ติกคอนกรีต หมู่ 7	เพื่อปรับปรุงถนน คสล. ปูทับแอสฟัลท์ ติกคอนกรีต หมู่ 7	มีพื้นที่ปูทับด้วยแอส ฟัลท์ติกคอนกรีตไม่น้อย กว่า 5,758 ตร.ม.	1,950,000	1,950,000	1,950,000	1,950,000	1,950,000	ความยาว	ประชาชนในพื้นที่ ได้รับความปลอดภัย ในการสัญจร	กองช่าง
22	โครงการปรับปรุงถนน คสล. ปูทับแอสฟัลท์ ติกคอนกรีต หมู่ 8	เพื่อปรับปรุงถนน คสล. ปูทับแอสฟัลท์ ติกคอนกรีต หมู่ 8	มีพื้นที่ปูทับด้วยแอส ฟัลท์ติกคอนกรีตไม่น้อย กว่า 5,758 ตร.ม.	1,950,000	1,950,000	1,950,000	1,950,000	1,950,000	ความยาว	ประชาชนในพื้นที่ ได้รับความปลอดภัย ในการสัญจร	กองช่าง
23	โครงการปรับปรุงถนน คสล. ปูทับแอสฟัลท์ ติกคอนกรีต หมู่ 9	เพื่อปรับปรุงถนน คสล. ปูทับแอสฟัลท์ ติกคอนกรีต หมู่ 9	มีพื้นที่ปูทับด้วยแอส ฟัลท์ติกคอนกรีตไม่น้อย กว่า 5,758 ตร.ม.	1,950,000	1,950,000	1,950,000	1,950,000	1,950,000	ความยาว	ประชาชนในพื้นที่ ได้รับความปลอดภัย ในการสัญจร	กองช่าง
24	โครงการปรับปรุงถนน คสล. ปูทับแอสฟัลท์ ติกคอนกรีต หมู่ 10	เพื่อปรับปรุงถนน คสล. ปูทับแอสฟัลท์ ติกคอนกรีต หมู่ 10	มีพื้นที่ปูทับด้วยแอส ฟัลท์ติกคอนกรีตไม่น้อย กว่า 5,758 ตร.ม.	1,950,000	1,950,000	1,950,000	1,950,000	1,950,000	ความยาว	ประชาชนในพื้นที่ ได้รับความปลอดภัย ในการสัญจร	กองช่าง
25	โครงการปรับปรุงถนน คสล. ปูทับแอสฟัลท์ ติกคอนกรีต หมู่ 11	เพื่อปรับปรุงถนน คสล. ปูทับแอสฟัลท์ ติกคอนกรีต หมู่ 11	มีพื้นที่ปูทับด้วยแอส ฟัลท์ติกคอนกรีตไม่น้อย กว่า 5,758 ตร.ม.	1,950,000	1,950,000	1,950,000	1,950,000	1,950,000	ความยาว	ประชาชนในพื้นที่ ได้รับความปลอดภัย ในการสัญจร	กองช่าง
26	โครงการปรับปรุงถนน คสล. ปูทับแอสฟัลท์ ติกคอนกรีต หมู่ 12	เพื่อปรับปรุงถนน คสล. ปูทับแอสฟัลท์ ติกคอนกรีต หมู่ 12	มีพื้นที่ปูทับด้วยแอส ฟัลท์ติกคอนกรีตไม่น้อย กว่า 5,758 ตร.ม.	1,950,000	1,950,000	1,950,000	1,950,000	1,950,000	ความยาว	ประชาชนในพื้นที่ ได้รับความปลอดภัย ในการสัญจร	กองช่าง

ที่	โครงการ	วัตถุประสงค์	เป้าหมาย (ผลผลิตของโครงการ)	งบประมาณ					ตัวชี้วัด (KPI)	ผลที่คาดว่าจะได้รับ	หน่วยงาน รับผิดชอบหลัก
				2566 (บาท)	2567 (บาท)	2568 (บาท)	2569 (บาท)	2570 (บาท)			
27	โครงการปรับปรุงถนน คสล. ปูทับแอสฟัลท์ ติกคอนกรีต หมู่ 13	เพื่อปรับปรุงถนน คสล. ปูทับแอสฟัลท์ ติกคอนกรีต หมู่ 13	มีพื้นที่ปูทับด้วยแอส ฟัลท์ติกคอนกรีตไม่น้อย กว่า 5,758 ตร.ม.	1,950,000	1,950,000	1,950,000	1,950,000	1,950,000	ความยาว	ประชาชนในพื้นที่ ได้รับความปลอดภัย ในการสัญจร	กองช่าง
28	โครงการปรับปรุงถนน คสล. ปูทับแอสฟัลท์ ติกคอนกรีต หมู่ 14	เพื่อปรับปรุงถนน คสล. ปูทับแอสฟัลท์ ติกคอนกรีต หมู่ 14	มีพื้นที่ปูทับด้วยแอส ฟัลท์ติกคอนกรีตไม่น้อย กว่า 5,758 ตร.ม.	1,950,000	1,950,000	1,950,000	1,950,000	1,950,000	ความยาว	ประชาชนในพื้นที่ ได้รับความปลอดภัย ในการสัญจร	กองช่าง
29	โครงการปรับปรุงถนน คสล. ปูทับแอสฟัลท์ ติกคอนกรีต หมู่ 15	เพื่อปรับปรุงถนน คสล. ปูทับแอสฟัลท์ ติกคอนกรีต หมู่ 15	มีพื้นที่ปูทับด้วยแอส ฟัลท์ติกคอนกรีตไม่น้อย กว่า 5,758 ตร.ม.	1,950,000	1,950,000	1,950,000	1,950,000	1,950,000	ความยาว	ประชาชนในพื้นที่ ได้รับความปลอดภัย ในการสัญจร	กองช่าง
30	โครงการปรับปรุงถนน คสล. ปูทับแอสฟัลท์ ติกคอนกรีต หมู่ 16	เพื่อปรับปรุงถนน คสล. ปูทับแอสฟัลท์ ติกคอนกรีต หมู่ 16	มีพื้นที่ปูทับด้วยแอส ฟัลท์ติกคอนกรีตไม่น้อย กว่า 5,758 ตร.ม.	1,950,000	1,950,000	1,950,000	1,950,000	1,950,000	ความยาว	ประชาชนในพื้นที่ ได้รับความปลอดภัย ในการสัญจร	กองช่าง
31	โครงการปรับปรุงถนน คสล. ปูทับแอสฟัลท์ ติกคอนกรีต หมู่ 17	เพื่อปรับปรุงถนน คสล. ปูทับแอสฟัลท์ ติกคอนกรีต หมู่ 17	มีพื้นที่ปูทับด้วยแอส ฟัลท์ติกคอนกรีตไม่น้อย กว่า 5,758 ตร.ม.	1,950,000	1,950,000	1,950,000	1,950,000	1,950,000	ความยาว	ประชาชนในพื้นที่ ได้รับความปลอดภัย ในการสัญจร	กองช่าง

ที่	โครงการ	วัตถุประสงค์	เป้าหมาย (ผลผลิตของ โครงการ)	งบประมาณ					ตัวชี้วัด (KPI)	ผลที่คาดว่าจะ ได้รับ	หน่วยงาน รับผิดชอบหลัก
				2566 (บาท)	2567 (บาท)	2568 (บาท)	2569 (บาท)	2570 (บาท)			
32	โครงการก่อสร้าง สะพานกุดหมื่นสวน	เพื่อโครงการ ก่อสร้างสะพานกุด หมื่นสวน	ก่อสร้างสะพานขนาด กว้าง 8 เมตร ยาว 22 เมตร	10,000,000	10,000,000	10,000,000	10,000,000	10,000,000	พื้นที่ขนาด สะพาน	ประชาชนมีทาง สัญจรที่ปลอดภัย และได้มาตรฐาน	กองช่าง
33	โครงการก่อสร้าง ระบบผลิตน้ำประปา ขนาดใหญ่ หมู่ 1	เพื่อผลิตน้ำประปามี คุณภาพและ เพียงพอต่อการ บริโภคอุปโภค	ระบบขนาดใหญ่ กำลัง การผลิต 10 ลูกบาศก์ เมตร/ชั่วโมง	5,400,000	5,400,000	5,400,000	5,400,000	5,400,000	1 จุด	ประชาชนมี น้ำประปาใช้อย่าง ทั่วถึง	กองช่าง
34	โครงการก่อสร้าง ระบบผลิตน้ำประปา ขนาดใหญ่ หมู่ 2	เพื่อผลิตน้ำประปามี คุณภาพและ เพียงพอต่อการ บริโภคอุปโภค	ระบบขนาดใหญ่ กำลัง การผลิต 10 ลูกบาศก์ เมตร/ชั่วโมง	5,400,000	5,400,000	5,400,000	5,400,000	5,400,000	1 จุด	ประชาชนมี น้ำประปาใช้อย่าง ทั่วถึง	กองช่าง
35	โครงการก่อสร้าง ระบบผลิตน้ำประปา ขนาดกลางหมู่ 3	เพื่อผลิตน้ำประปามี คุณภาพและ เพียงพอต่อการ บริโภคอุปโภค	ระบบขนาดกลางกำลัง การผลิต 7 ลูกบาศก์ เมตร/ชั่วโมง	3,400,000	3,400,000	3,400,000	3,400,000	3,400,000	1 จุด	ประชาชนมี น้ำประปาใช้อย่าง ทั่วถึง	กองช่าง
36	โครงการก่อสร้าง ระบบผลิตน้ำประปา ขนาดใหญ่ บ้านกุด แกลบ หมู่ที่ 4	เพื่อผลิตน้ำประปามี คุณภาพและ เพียงพอต่อการ บริโภคอุปโภค	ระบบประปาตามบัญชี นวัตกรรม โดยมี รายละเอียดตามแบบ แปลนที่ อบต.นาหนึ่ง กำหนด	-	-	10,000,000	10,000,000	10,000,000	ไม่ขาดแคลนน้ำ อุปโภคบริโภค	ประชาชนในพื้นที่ มีน้ำเพียงพอต่อ การอุปโภค บริโภค	กองช่าง

ที่	โครงการ	วัตถุประสงค์	เป้าหมาย (ผลผลิตของ โครงการ)	งบประมาณ					ตัวชี้วัด (KPI)	ผลที่คาดว่าจะ ได้รับ	หน่วยงาน รับผิดชอบหลัก
				2566 (บาท)	2567 (บาท)	2568 (บาท)	2569 (บาท)	2570 (บาท)			
37	โครงการก่อสร้างระบบผลิตน้ำประปาขนาดใหญ่ หมู่ 4	เพื่อผลิตน้ำประปาที่มีคุณภาพและเพียงพอต่อการบริโภคอุปโภค	ระบบขนาดใหญ่ กำลังการผลิต 10 ลูกบาศก์เมตร/ชั่วโมง	5,400,000	5,400,000	5,400,000	5,400,000	5,400,000	1 จุด	ประชาชนมีน้ำประปาใช้อย่างทั่วถึง	กองช่าง
38	โครงการก่อสร้างระบบผลิตน้ำประปาขนาดใหญ่ หมู่ 5	เพื่อผลิตน้ำประปาที่มีคุณภาพและเพียงพอต่อการบริโภคอุปโภค	ระบบขนาดใหญ่ กำลังการผลิต 10 ลูกบาศก์เมตร/ชั่วโมง	5,400,000	5,400,000	5,400,000	5,400,000	5,400,000	1 จุด	ประชาชนมีน้ำประปาใช้อย่างทั่วถึง	กองช่าง
39	โครงการก่อสร้างระบบผลิตน้ำประปาขนาดใหญ่ หมู่ 6	เพื่อผลิตน้ำประปาที่มีคุณภาพและเพียงพอต่อการบริโภคอุปโภค	ระบบขนาดใหญ่ กำลังการผลิต 10 ลูกบาศก์เมตร/ชั่วโมง	5,400,000	5,400,000	5,400,000	5,400,000	5,400,000	1 จุด	ประชาชนมีน้ำประปาใช้อย่างทั่วถึง	กองช่าง
40	โครงการก่อสร้างระบบผลิตน้ำประปาขนาดใหญ่ หมู่ 7	เพื่อผลิตน้ำประปาที่มีคุณภาพและเพียงพอต่อการบริโภคอุปโภค	ระบบขนาดใหญ่ กำลังการผลิต 10 ลูกบาศก์เมตร/ชั่วโมง	5,400,000	5,400,000	5,400,000	5,400,000	5,400,000	1 จุด	ประชาชนมีน้ำประปาใช้อย่างทั่วถึง	กองช่าง
41	โครงการก่อสร้างระบบผลิตน้ำประปาขนาดใหญ่ หมู่ 8	เพื่อผลิตน้ำประปาที่มีคุณภาพและเพียงพอต่อการบริโภคอุปโภค	ระบบขนาดใหญ่ กำลังการผลิต 10 ลูกบาศก์เมตร/ชั่วโมง	5,400,000	5,400,000	5,400,000	5,400,000	5,400,000	1 จุด	ประชาชนมีน้ำประปาใช้อย่างทั่วถึง	กองช่าง

ที่	โครงการ	วัตถุประสงค์	เป้าหมาย (ผลผลิตของ โครงการ)	งบประมาณ					ตัวชี้วัด (KPI)	ผลที่คาดว่าจะ ได้รับ	หน่วยงาน รับผิดชอบหลัก
				2566 (บาท)	2567 (บาท)	2568 (บาท)	2569 (บาท)	2570 (บาท)			
42	โครงการระบบผลิต น้ำประปา ขนาด กลาง หมู่ 9	เพื่อก่อสร้างระบบ ผลิตน้ำประปา ขนาดกลาง หมู่ 9	ระบบขนาดกลาง กำลังการผลิต 7 ลูกบาศก์เมตร/ชั่วโมง	3,400,000	3,400,000	3,400,000	3,400,000	3,400,000	1 จุด	ประชาชนมี น้ำประปาใช้อย่าง ทั่วถึง	กองช่าง
43	โครงการก่อสร้าง ระบบผลิตน้ำประปา ขนาดใหญ่ หมู่ 10	เพื่อก่อสร้างระบบ ผลิตน้ำประปา ขนาดใหญ่ หมู่ 10	ระบบขนาดใหญ่ กำลัง การผลิต 10 ลูกบาศก์ เมตร/ชั่วโมง	5,400,000	5,400,000	5,400,000	5,400,000	5,400,000	1 จุด	ประชาชนมี น้ำประปาใช้อย่าง ทั่วถึง	กองช่าง
44	โครงการก่อสร้าง ระบบผลิตน้ำประปา ขนาดใหญ่ หมู่ 11	เพื่อก่อสร้างระบบ ผลิตน้ำประปา ขนาดใหญ่ หมู่ 11	ระบบขนาดใหญ่ กำลัง การผลิต 10 ลูกบาศก์ เมตร/ชั่วโมง	5,400,000	5,400,000	5,400,000	5,400,000	5,400,000	1 จุด	ประชาชนมี น้ำประปาใช้อย่าง ทั่วถึง	กองช่าง
45	โครงการก่อสร้าง ระบบผลิตน้ำประปา ขนาดใหญ่ หมู่ 12	เพื่อก่อสร้างระบบ ผลิตน้ำประปา ขนาดใหญ่ หมู่ 12	ระบบขนาดใหญ่ กำลัง การผลิต 10 ลูกบาศก์ เมตร/ชั่วโมง	5,400,000	5,400,000	5,400,000	5,400,000	5,400,000	1 จุด	ประชาชนมี น้ำประปาใช้อย่าง ทั่วถึง	กองช่าง
46	โครงการก่อสร้าง ระบบผลิตน้ำประปา ขนาดใหญ่ หมู่ 13	เพื่อก่อสร้างระบบ ผลิตน้ำประปา ขนาดใหญ่ หมู่ 13	ระบบขนาดใหญ่ กำลัง การผลิต 10 ลูกบาศก์ เมตร/ชั่วโมง	5,400,000	5,400,000	5,400,000	5,400,000	5,400,000	1 จุด	ประชาชนมี น้ำประปาใช้อย่าง ทั่วถึง	กองช่าง
47	โครงการก่อสร้าง ระบบผลิตน้ำประปา ขนาดใหญ่ หมู่ 14	เพื่อก่อสร้างระบบ ผลิตน้ำประปา ขนาดใหญ่ หมู่ 14	ระบบขนาดใหญ่ กำลัง การผลิต 10 ลูกบาศก์ เมตร/ชั่วโมง	5,400,000	5,400,000	5,400,000	5,400,000	5,400,000	1 จุด	ประชาชนมี น้ำประปาใช้อย่าง ทั่วถึง	กองช่าง

ที่	โครงการ	วัตถุประสงค์	เป้าหมาย (ผลผลิตของ โครงการ)	งบประมาณ					ตัวชี้วัด (KPI)	ผลที่คาดว่าจะ ได้รับ	หน่วยงาน รับผิดชอบหลัก
				2566 (บาท)	2567 (บาท)	2568 (บาท)	2569 (บาท)	2570 (บาท)			
48	โครงการ ก่อสร้างระบบ ผลิตน้ำประปา ขนาดใหญ่ หมู่ 15	เพื่อก่อสร้าง ระบบผลิต น้ำประปา ขนาดใหญ่ หมู่ 15	ระบบขนาด ใหญ่ กำลังการ ผลิต 10 ลูกบาศก์เมตร/ ชั่วโมง	5,400,000	5,400,000	5,400,000	5,400,000	5,400,000	1 จุด	ประชาชนมี น้ำประปาใช้อย่าง ทั่วถึง	กองช่าง
49	โครงการ ก่อสร้างระบบ ผลิตน้ำประปา ขนาดใหญ่ หมู่ 16	เพื่อก่อสร้าง ระบบผลิต น้ำประปา ขนาดใหญ่ หมู่ 16	ระบบขนาด ใหญ่ กำลังการ ผลิต 10 ลูกบาศก์เมตร/ ชั่วโมง	5,400,000	5,400,000	5,400,000	5,400,000	5,400,000	1 จุด	ประชาชนมี น้ำประปาใช้อย่าง ทั่วถึง	กองช่าง
50	โครงการ ก่อสร้างระบบ ผลิตน้ำประปา ขนาดใหญ่ หมู่ 17	เพื่อก่อสร้าง ระบบผลิต น้ำประปา ขนาดใหญ่ หมู่ 17	ระบบขนาด ใหญ่ กำลังการ ผลิต 10 ลูกบาศก์เมตร/ ชั่วโมง	5,400,000	5,400,000	5,400,000	5,400,000	5,400,000	1 จุด	ประชาชนมี น้ำประปาใช้อย่าง ทั่วถึง	กองช่าง
รวม 248 โครงการ				73,600,000	73,600,000	73,600,000	73,600,000	73,600,000			

ก.ยุทธศาสตร์จังหวัดที่ 4 พัฒนาคน ชุมชน และสิ่งแวดล้อมให้เป็นเมืองน่าอยู่
 ข.ยุทธศาสตร์องค์กรปกครองส่วนท้องถิ่นในเขตจังหวัดที่ 2 ส่งเสริมการเกษตรยั่งยืน
 ยุทธศาสตร์ อบต.ที่ 2. ด้านการท่องเที่ยวและการจัดการสิ่งแวดล้อม

แผนงานอุตสาหกรรมและการโยธา

ที่	โครงการ	วัตถุประสงค์	เป้าหมาย (ผลผลิตของ โครงการ)	งบประมาณ					ตัวชี้วัด (KPI)	ผลที่คาดว่าจะได้รับ	หน่วยงาน รับผิดชอบหลัก
				2566 (บาท)	2567 (บาท)	2568 (บาท)	2569 (บาท)	2570 (บาท)			
1	โครงการก่อสร้างอาคาร น้ำใต้ดินหมู่บ้าน หมู่ 1, หมู่ 11, หมู่ 15	เพื่อแก้ไขปัญหา แล้ง น้ำท่วมขัง เพิ่ม ปริมาณน้ำใต้ดิน	ตามรายละเอียด แบบแปลน อบต.นา หนังกำหนด	10,000,000	10,000,000	10,000,000	10,000,000	10,000,000	1 จุด	ป้องกันน้ำท่วมและ มีน้ำใช้ในหน้าแล้ง	กองช่าง
2	โครงการก่อสร้างอาคาร น้ำใต้ดินหมู่บ้าน หมู่ 8, หมู่ 14	เพื่อแก้ไขปัญหา แล้ง น้ำท่วมขัง เพิ่ม ปริมาณน้ำใต้ดิน	ตามรายละเอียด แบบแปลน อบต.นา หนังกำหนด	5,000,000	5,000,000	5,000,000	5,000,000	5,000,000	1 จุด	ป้องกันน้ำท่วมและ มีน้ำใช้ในหน้าแล้ง	กองช่าง
3	โครงการก่อสร้างอาคาร น้ำใต้ดินหมู่บ้าน หมู่ 2, หมู่ 17	เพื่อแก้ไขปัญหา แล้ง น้ำท่วมขัง เพิ่ม ปริมาณน้ำใต้ดิน	ตามรายละเอียด แบบแปลน อบต.นา หนังกำหนด	5,000,000	5,000,000	5,000,000	5,000,000	5,000,000	1 จุด	ป้องกันน้ำท่วมและ มีน้ำใช้ในหน้าแล้ง	กองช่าง
4	โครงการก่อสร้างอาคาร น้ำใต้ดินหมู่บ้าน หมู่ 7	เพื่อแก้ไขปัญหา แล้ง น้ำท่วมขัง เพิ่ม ปริมาณน้ำใต้ดิน	ตามรายละเอียด แบบแปลน อบต.นา หนังกำหนด	3,000,000	3,000,000	3,000,000	3,000,000	3,000,000	1 จุด	ป้องกันน้ำท่วมและ มีน้ำใช้ในหน้าแล้ง	กองช่าง
5	โครงการก่อสร้างอาคาร น้ำใต้ดินหมู่บ้าน หมู่ 3	เพื่อแก้ไขปัญหา แล้ง น้ำท่วมขัง เพิ่ม ปริมาณน้ำใต้ดิน	ตามรายละเอียด แบบแปลน อบต.นาหนังกำหนด	3,000,000	3,000,000	3,000,000	3,000,000	3,000,000	1 จุด	ป้องกันน้ำท่วมและ มีน้ำใช้ในหน้าแล้ง	กองช่าง

ที่	โครงการ	วัตถุประสงค์	เป้าหมาย (ผลผลิตของ โครงการ)	งบประมาณ					ตัวชี้วัด (KPI)	ผลที่คาดว่าจะ ได้รับ	หน่วยงาน รับผิดชอบ หลัก
				2566 (บาท)	2567 (บาท)	2568 (บาท)	2569 (บาท)	2570 (บาท)			
6	โครงการก่อสร้าง ธนาคารน้ำใต้ดิน หมู่บ้าน หมู่ 4	เพื่อแก้ไขปัญหาหน้า แล้ง น้ำท่วมขัง เพิ่ม ปริมาณน้ำใต้ดิน	ตามรายละเอียด แบบแปลน อบต. นาหนึ่งกำหนด	3,000,000	3,000,000	3,000,000	3,000,000	3,000,000	1 จุด	ป้องกันน้ำท่วมและ มีน้ำใช้ในหน้าแล้ง	กองช่าง
7	โครงการก่อสร้าง ธนาคารน้ำใต้ดิน หมู่บ้าน หมู่ 7	เพื่อแก้ไขปัญหาหน้า แล้ง น้ำท่วมขัง เพิ่ม ปริมาณน้ำใต้ดิน	ตามรายละเอียด แบบแปลน อบต. นาหนึ่งกำหนด	3,000,000	3,000,000	3,000,000	3,000,000	3,000,000	1 จุด	ป้องกันน้ำท่วมและ มีน้ำใช้ในหน้าแล้ง	กองช่าง
8	โครงการก่อสร้าง ธนาคารน้ำใต้ดิน หมู่บ้าน หมู่ 9	เพื่อแก้ไขปัญหาหน้า แล้ง น้ำท่วมขัง เพิ่ม ปริมาณน้ำใต้ดิน	ตามรายละเอียด แบบแปลน อบต. นาหนึ่งกำหนด	3,000,000	3,000,000	3,000,000	3,000,000	3,000,000	1 จุด	ป้องกันน้ำท่วมและ มีน้ำใช้ในหน้าแล้ง	กองช่าง
9	โครงการก่อสร้าง ธนาคารน้ำใต้ดิน หมู่บ้าน หมู่ 10	เพื่อแก้ไขปัญหาหน้า แล้ง น้ำท่วมขัง เพิ่ม ปริมาณน้ำใต้ดิน	ตามรายละเอียด แบบแปลน อบต. นาหนึ่งกำหนด	3,000,000	3,000,000	3,000,000	3,000,000	3,000,000	1 จุด	ป้องกันน้ำท่วมและ มีน้ำใช้ในหน้าแล้ง	กองช่าง
10	โครงการก่อสร้าง ธนาคารน้ำใต้ดิน หมู่บ้าน หมู่ 13	เพื่อแก้ไขปัญหาหน้า แล้ง น้ำท่วมขัง เพิ่ม ปริมาณน้ำใต้ดิน	ตามรายละเอียด แบบแปลน อบต. นาหนึ่งกำหนด	3,000,000	3,000,000	3,000,000	3,000,000	3,000,000	1 จุด	ป้องกันน้ำท่วมและ มีน้ำใช้ในหน้าแล้ง	กองช่าง
11	โครงการก่อสร้าง ธนาคารน้ำใต้ดิน หมู่บ้าน หมู่ 6, หมู่ 16	เพื่อแก้ไขปัญหาหน้า แล้ง น้ำท่วมขัง เพิ่ม ปริมาณน้ำใต้ดิน	ตามรายละเอียด แบบแปลน อบต. นาหนึ่งกำหนด	5,000,000	5,000,000	5,000,000	5,000,000	5,000,000	1 จุด	ป้องกันน้ำท่วมและ มีน้ำใช้ในหน้าแล้ง	กองช่าง

ที่	โครงการ	วัตถุประสงค์	เป้าหมาย (ผลผลิตของ โครงการ)	งบประมาณ					ตัวชี้วัด (KPI)	ผลที่คาดว่าจะ ได้รับ	หน่วยงาน รับผิดชอบหลัก
				2566 (บาท)	2567 (บาท)	2568 (บาท)	2569 (บาท)	2570 (บาท)			
12	โครงการก่อสร้าง ธนาคารน้ำใต้ดิน หมู่บ้าน หมู่ 5, หมู่ 12	เพื่อแก้ไขปัญหา แล้ง น้ำท่วมขัง เพิ่ม ปริมาณน้ำใต้ดิน	ตามรายละเอียด แบบแปลน อบต. นาหนึ่งกำหนด	5,000,000	5,000,000	5,000,000	5,000,000	5,000,000	1 จุด	ป้องกันน้ำท่วม และมีน้ำใช้ใน หน้าแล้ง	กองช่าง
13	โครงการขุดสระเก็บน้ำ เพื่อทำธนาคารน้ำใต้ดิน ภายในตำบลนาหนึ่ง	เพื่อขุดสระเก็บน้ำ เพื่อทำธนาคารน้ำใต้ ดินภายในตำบลนา หนึ่ง	ตามแบบ อบต.นา หนึ่งกำหนด 17 หมู่บ้าน	-	17,000,000	17,000,000	-	-	จุดก่อสร้าง	ประชาชนได้รับ ประโยชน์	กองช่าง
14	โครงการขุดสระเก็บน้ำ เพื่อทำธนาคารน้ำใต้ดิน หนองเทา หมู่ 4 (จุด ได้ ร.ร. กุดแกลบ)	เพื่อแก้ไขปัญหา แล้ง น้ำท่วมขัง เพิ่ม ปริมาณน้ำใต้ดิน	ตามแบบ อบต.นา หนึ่งกำหนด	-	500,000	500,000	-	-	จุดก่อสร้าง	ประชาชนได้รับ ประโยชน์	กองช่าง
15	โครงการขุดสระเก็บน้ำ เพื่อทำธนาคารน้ำใต้ดิน หนองเทา หมู่ 4 (ฝั่งหมู่ 10)	เพื่อแก้ไขปัญหา แล้ง น้ำท่วมขัง เพิ่ม ปริมาณน้ำใต้ดิน	ตามแบบ อบต.นา หนึ่งกำหนด	-	500,000	500,000	-	-	จุดก่อสร้าง	ประชาชนได้รับ ประโยชน์	กองช่าง
16	โครงการขุดสระเก็บน้ำ เพื่อทำธนาคารน้ำใต้ดิน หนองเทา หมู่ 4 (ฝั่ง หมู่ 1)	เพื่อแก้ไขปัญหา แล้ง น้ำท่วมขัง เพิ่ม ปริมาณน้ำใต้ดิน	ตามแบบ อบต.นา หนึ่งกำหนด	-	500,000	500,000	-	-	จุดก่อสร้าง	ประชาชนได้รับ ประโยชน์	กองช่าง

ที่	โครงการ	วัตถุประสงค์	เป้าหมาย (ผลผลิตของ โครงการ)	งบประมาณ					ตัวชี้วัด (KPI)	ผลที่คาดว่าจะ ได้รับ	หน่วยงาน รับผิดชอบหลัก
				2566 (บาท)	2567 (บาท)	2568 (บาท)	2569 (บาท)	2570 (บาท)			
17	โครงการขุดสระเก็บน้ำเพื่อทำ ธนาคารน้ำใต้ดินหนองโคม หมู่ 1 (ติดประปา)	เพื่อแก้ไขปัญหาน้ำแล้ง น้ำท่วมขัง เพิ่มปริมาณ น้ำใต้ดิน	ตามแบบ อบต.นาหนึ่ง กำหนด	-	500,000	500,000	-	-	จุดก่อสร้าง	ประชาชนได้รับ ประโยชน์	กองช่าง
18	โครงการขุดสระเก็บน้ำเพื่อทำ ธนาคารน้ำใต้ดินหนองโคม หมู่ 1 (ฝั่งบ้านแป้น)	เพื่อแก้ไขปัญหาน้ำแล้ง น้ำท่วมขัง เพิ่มปริมาณ น้ำใต้ดิน	ตามแบบ อบต.นาหนึ่ง กำหนด	-	500,000	500,000	-	-	จุดก่อสร้าง	ประชาชนได้รับ ประโยชน์	กองช่าง
19	โครงการขุดสระเก็บน้ำเพื่อทำ ธนาคารน้ำใต้ดินหนองโคม หมู่ 1 (ฝั่งบ้านนาหว้า)	เพื่อแก้ไขปัญหาน้ำแล้ง น้ำท่วมขัง เพิ่มปริมาณ น้ำใต้ดิน	ตามแบบ อบต.นาหนึ่ง กำหนด	-	500,000	500,000	-	-	จุดก่อสร้าง	ประชาชนได้รับ ประโยชน์	กองช่าง
20	โครงการขุดสระเก็บน้ำเพื่อทำ ธนาคารน้ำใต้ดินหนองโคม หมู่ 1 (ฝั่งบ้านแป้นใหม่)	เพื่อแก้ไขปัญหาน้ำแล้ง น้ำท่วมขัง เพิ่มปริมาณ น้ำใต้ดิน	ตามแบบ อบต.นาหนึ่ง กำหนด	-	500,000	500,000	-	-	จุดก่อสร้าง	ประชาชนได้รับ ประโยชน์	กองช่าง
21	โครงการขุดสระเก็บน้ำเพื่อทำ ธนาคารน้ำใต้ดินหนองหวาย หมู่ 4 บ้านกุดแกลบ	เพื่อแก้ไขปัญหาน้ำแล้ง น้ำท่วมขัง เพิ่มปริมาณ น้ำใต้ดิน	ตามแบบ อบต.นาหนึ่ง กำหนด	-	500,000	500,000	-	-	จุดก่อสร้าง	ประชาชนได้รับ ประโยชน์	กองช่าง
22	โครงการขุดสระเก็บน้ำเพื่อทำ ธนาคารน้ำใต้ดินหนองหวาย หมู่ 4 (ฝั่งหมู่ 1 ติดห้องน้ำ)	เพื่อแก้ไขปัญหาน้ำแล้ง น้ำท่วมขัง เพิ่มปริมาณ น้ำใต้ดิน	ตามแบบ อบต.นาหนึ่ง กำหนด	-	500,000	500,000	-	-	จุดก่อสร้าง	ประชาชนได้รับ ประโยชน์	กองช่าง

ที่	โครงการ	วัตถุประสงค์	เป้าหมาย (ผลผลิตของ โครงการ)	งบประมาณ					ตัวชี้วัด (KPI)	ผลที่คาดว่าจะ ได้รับ	หน่วยงาน รับผิดชอบหลัก
				2566 (บาท)	2567 (บาท)	2568 (บาท)	2569 (บาท)	2570 (บาท)			
23	โครงการขุดสระเก็บน้ำ เพื่อทำธนาคารน้ำใต้ดิน หนองหวาย หมู่ 4 (หนอง บัวแดง)	เพื่อแก้ไขปัญหาหน้าแล้ง น้ำท่วมขัง เพิ่มปริมาณ น้ำใต้ดิน	ตามแบบ อบต.นา หนังกำหนด	-	500,000	500,000	-	-	จุดก่อสร้าง	ประชาชนได้รับ ประโยชน์	กองช่าง
24	โครงการขุดสระเก็บน้ำ เพื่อทำธนาคารน้ำใต้ดิน หนองหวาย หมู่ 4 (ฝั่ง บ้านแป้น)	เพื่อแก้ไขปัญหาหน้าแล้ง น้ำท่วมขัง เพิ่มปริมาณ น้ำใต้ดิน	ตามแบบ อบต.นา หนังกำหนด	-	500,000	500,000	-	-	จุดก่อสร้าง	ประชาชนได้รับ ประโยชน์	กองช่าง
25	โครงการขุดสระเก็บน้ำ เพื่อทำธนาคารน้ำใต้ดิน หนองนาแซงบน หมู่ 8	เพื่อแก้ไขปัญหาหน้าแล้ง น้ำท่วมขัง เพิ่มปริมาณ น้ำใต้ดิน	ตามแบบ อบต.นา หนังกำหนด	-	500,000	500,000	-	-	จุดก่อสร้าง	ประชาชนได้รับ ประโยชน์	กองช่าง
26	โครงการขุดสระเก็บน้ำ เพื่อทำธนาคารน้ำใต้ดิน หนองนาแซงล่าง หมู่ 8	เพื่อแก้ไขปัญหาหน้าแล้ง น้ำท่วมขัง เพิ่มปริมาณ น้ำใต้ดิน	ตามแบบ อบต.นา หนังกำหนด	-	500,000	500,000	-	-	จุดก่อสร้าง	ประชาชนได้รับ ประโยชน์	กองช่าง

ที่	โครงการ	วัตถุประสงค์	เป้าหมาย (ผลผลิตของโครงการ)	งบประมาณ					ตัวชี้วัด (KPI)	ผลที่คาดว่าจะได้รับ	หน่วยงาน รับผิดชอบหลัก
				2566 (บาท)	2567 (บาท)	2568 (บาท)	2569 (บาท)	2570 (บาท)			
27	โครงการขุดสระเก็บน้ำเพื่อทำธนาคารน้ำใต้ดินหนองปากโพรง	เพื่อแก้ไขปัญหาน้ำแล้ง น้ำท่วมขัง เพิ่มปริมาณน้ำใต้ดิน	ตามแบบ อบต.นาหนึ่งกำหนด	-	500,000	500,000	-	-	จุดก่อสร้าง	ประชาชนได้รับประโยชน์	กองช่าง
28	โครงการขุดสระเก็บน้ำเพื่อทำธนาคารน้ำใต้ดินหนองเสือกวาง หมู่ 17 (จุดบ้านดงบัง)	เพื่อแก้ไขปัญหาน้ำแล้ง น้ำท่วมขัง เพิ่มปริมาณน้ำใต้ดิน	ตามแบบ อบต.นาหนึ่งกำหนด	-	500,000	500,000	-	-	จุดก่อสร้าง	ประชาชนได้รับประโยชน์	กองช่าง
29	โครงการขุดสระเก็บน้ำเพื่อทำธนาคารน้ำใต้ดินหนองเสือกวาง หมู่ 17 (บ้านแป้นใหม่)	เพื่อแก้ไขปัญหาน้ำแล้ง น้ำท่วมขัง เพิ่มปริมาณน้ำใต้ดิน	ตามแบบ อบต.นาหนึ่งกำหนด	-	500,000	500,000	-	-	จุดก่อสร้าง	ประชาชนได้รับประโยชน์	กองช่าง
30	โครงการขุดสระเก็บน้ำเพื่อทำธนาคารน้ำใต้ดินหนองเสือกวาง หมู่ 17 (บ้านแป้น)	เพื่อแก้ไขปัญหาน้ำแล้ง น้ำท่วมขัง เพิ่มปริมาณน้ำใต้ดิน	ตามแบบ อบต.นาหนึ่งกำหนด	-	500,000	500,000	-	-	จุดก่อสร้าง	ประชาชนได้รับประโยชน์	กองช่าง
31	โครงการขุดสระเก็บน้ำเพื่อทำธนาคารน้ำใต้ดินหนองเสือกวาง หมู่ 17 (บ้านนาหว้า)	เพื่อแก้ไขปัญหาน้ำแล้ง น้ำท่วมขัง เพิ่มปริมาณน้ำใต้ดิน	ตามแบบ อบต.นาหนึ่งกำหนด	-	500,000	500,000	-	-	จุดก่อสร้าง	ประชาชนได้รับประโยชน์	กองช่าง

ที่	โครงการ	วัตถุประสงค์	เป้าหมาย (ผลผลิตของ โครงการ)	งบประมาณ					ตัวชี้วัด (KPI)	ผลที่คาดว่าจะได้รับ	หน่วยงาน รับผิดชอบหลัก
				2566 (บาท)	2567 (บาท)	2568 (บาท)	2569 (บาท)	2570 (บาท)			
32	โครงการขุดสระเก็บน้ำเพื่อทำ ธนาคารน้ำใต้ดินหนองผักไหม บน หมู่ 6	เพื่อแก้ไขปัญหาน้ำแล้ง น้ำ ท่วมขัง เพิ่มปริมาณน้ำใต้ดิน	ตามแบบ อบต. นาหนึ่งกำหนด	-	500,000	500,000	-	-	จุดก่อสร้าง	ประชาชนได้รับ ประโยชน์	กองช่าง
33	โครงการขุดสระเก็บน้ำเพื่อทำ ธนาคารน้ำใต้ดินหนองผักไหม ล่าง หมู่ 6	เพื่อแก้ไขปัญหาน้ำแล้ง น้ำ ท่วมขัง เพิ่มปริมาณน้ำใต้ดิน	ตามแบบ อบต. นาหนึ่งกำหนด	-	500,000	500,000	-	-	จุดก่อสร้าง	ประชาชนได้รับ ประโยชน์	กองช่าง
34	โครงการขุดสระเพื่อทำ ธนาคารน้ำใต้ดิน หมู่ 15	เพื่อแก้ไขปัญหาน้ำแล้ง น้ำ ท่วมขัง เพิ่มปริมาณน้ำใต้ดิน	ตามแบบ อบต. นาหนึ่งกำหนด	-	500,000	500,000	-	-	จุดก่อสร้าง	ประชาชนได้รับ ประโยชน์	กองช่าง
35	โครงการขุดสระเพื่อทำ ธนาคารน้ำใต้ดิน หมู่ 13 บ้านคำสว่าง (จุดที่ 1)	เพื่อแก้ไขปัญหาน้ำแล้ง น้ำ ท่วมขัง เพิ่มปริมาณน้ำใต้ดิน	ตามแบบ อบต. นาหนึ่งกำหนด	-	500,000	500,000	-	-	จุดก่อสร้าง	ประชาชนได้รับ ประโยชน์	กองช่าง
36	โครงการขุดสระเพื่อทำ ธนาคารน้ำใต้ดิน หมู่ 13 บ้านคำสว่าง (จุดที่ 2)	เพื่อแก้ไขปัญหาน้ำแล้ง น้ำ ท่วมขัง เพิ่มปริมาณน้ำใต้ดิน	ตามแบบ อบต. นาหนึ่งกำหนด	-	500,000	500,000	-	-	จุดก่อสร้าง	ประชาชนได้รับ ประโยชน์	กองช่าง
37	โครงการขุดสระเพื่อทำ ธนาคารน้ำใต้ดิน หมู่ 9 บ้านนาหว้า	เพื่อแก้ไขปัญหาน้ำแล้ง น้ำ ท่วมขัง เพิ่มปริมาณน้ำใต้ดิน	ตามแบบ อบต. นาหนึ่งกำหนด	-	500,000	500,000	-	-	จุดก่อสร้าง	ประชาชนได้รับ ประโยชน์	กองช่าง
38	ขุดลอกคลองกำจัดจอกแหน และวัชพืช	เพื่อกำจัดจอกแหนและวัชพืช เพิ่มปริมาณการกักเก็บน้ำ	ช่วยกุดหมื่น สวน	-	-	5,000,000	5,000,000	-	ลำห้วยกักเก็บ น้ำได้มากขึ้น	ไม่มีจอกแหนและมี ปริมาณน้ำที่กักเก็บ เพิ่มขึ้น	กองช่าง

ที่	โครงการ	วัตถุประสงค์	เป้าหมาย (ผลผลิตของ โครงการ)	งบประมาณ					ตัวชี้วัด (KPI)	ผลที่คาดว่าจะ ได้รับ	หน่วยงาน รับผิดชอบหลัก
				2566 (บาท)	2567 (บาท)	2568 (บาท)	2569 (บาท)	2570 (บาท)			
39	โครงการก่อสร้างฝาย น้ำล้น ห้วยวังยาง หมู่ 13	เพื่อเพิ่มประสิทธิภาพการกักเก็บน้ำให้เพิ่มมากขึ้น	จำนวน 3 จุด รายละเอียดตามแบบแปลนที่ อบต.นาหนังกำหนด	-	-	700,000	700,000	700,000	พื้นที่ฝาย	ประชาชนมีน้ำใช้ในหน้าแล้ง	กองช่าง
40	โครงการก่อสร้างแลนด์มาร์คหนองโคม	เพื่อก่อสร้างแลนด์มาร์คหนองโคม	ตาม อบต.นาหนังกำหนด	-	10,000,000	10,000,000	-	-	พื้นที่ดำเนินการ	ส่งเสริมการท่องเที่ยว	กองช่าง
41	โครงการก่อสร้างแลนด์มาร์คหนองนาแซง	เพื่อก่อสร้างแลนด์มาร์คหนองนาแซง	ตาม อบต.นาหนังกำหนด	-	10,000,000	10,000,000	-	-	พื้นที่ดำเนินการ	ส่งเสริมการท่องเที่ยว	กองช่าง
42	โครงการก่อสร้างแลนด์มาร์คหนองหวาย	เพื่อก่อสร้างแลนด์มาร์คหนองหวาย	ตาม อบต.นาหนังกำหนด	-	10,000,000	10,000,000	-	-	พื้นที่ดำเนินการ	ส่งเสริมการท่องเที่ยว	กองช่าง
43	โครงการก่อสร้างแลนด์มาร์คหนองผักไหม	เพื่อก่อสร้างแลนด์มาร์คหนองผักไหม	ตาม อบต.นาหนังกำหนด	-	10,000,000	10,000,000	-	-	พื้นที่ดำเนินการ	ส่งเสริมการท่องเที่ยว	กองช่าง
44	ระบบบำบัดสิ่งปฏิกูลแบบบ่อทรายกอง (ขนาดกลาง)	เพื่อก่อสร้างระบบบำบัดสิ่งปฏิกูลแบบบ่อทรายกอง (ขนาดกลาง)	ตาม อบต.นาหนังกำหนด	-	1,000,000	1,000,000	-	-	พื้นที่ดำเนินการ	ประชาชนได้ใช้ประโยชน์	กองช่าง

ที่	โครงการ	วัตถุประสงค์	เป้าหมาย (ผลผลิตของ โครงการ)	งบประมาณ					ตัวชี้วัด (KPI)	ผลที่คาดว่าจะ ได้รับ	หน่วยงาน รับผิดชอบหลัก
				2566 (บาท)	2567 (บาท)	2568 (บาท)	2569 (บาท)	2570 (บาท)			
45	โครงการพัฒนา แหล่งท่องเที่ยว หนองนาแซง	เพื่อพัฒนาแหล่ง ท่องเที่ยวหนองนา แซง	ตามแบบแปลน อบต.นาหนึ่งกำหนด	-	-	10,000,0000	10,000,0000	10,000,0000	ความยาว	ส่งเสริมการ ท่องเที่ยว	กองช่าง
46	ขุดลอกห้วยกุด หมื่นสวน บ้านนา หนึ่ง หมู่ที่ 1	เพื่อฟื้นฟูแหล่งน้ำ เดิมให้เก็บน้ำได้ อย่างมีประสิทธิภาพ	ตามแบบแปลน อบต.นาหนึ่งกำหนด	-	5,000,000	5,000,000	5,000,000	-	ปริมาณน้ำที่ กักเก็บ	ลำห้วยสามารถ กักเก็บน้ำได้ มากขึ้น	กองช่าง
47	ขุดลอกห้วยวัง หนองจ้อ บ้านนา หนึ่ง หมู่ที่ 1	เพื่อฟื้นฟูแหล่งน้ำ เดิมให้เก็บน้ำได้ อย่างมีประสิทธิภาพ	ตามแบบแปลน อบต.นาหนึ่งกำหนด	-	1,000,000	1,000,000	1,000,000	-	ปริมาณน้ำที่ กักเก็บ	ลำห้วยสามารถ กักเก็บน้ำได้ มากขึ้น	กองช่าง
48	ขุดลอกห้วยปลาย นา บ้านนาหนึ่ง หมู่ที่ 1	เพื่อฟื้นฟูแหล่งน้ำ เดิมให้เก็บน้ำได้ อย่างมีประสิทธิภาพ	ตามแบบแปลน อบต.นาหนึ่งกำหนด	-	1,000,000	1,000,000	1,000,000	-	ปริมาณน้ำที่ กักเก็บ	ลำห้วยสามารถ กักเก็บน้ำได้ มากขึ้น	กองช่าง
49	ขุดลอกหนองโคม บ้านแป้น หมู่ที่ 2	เพื่อฟื้นฟูแหล่งน้ำ เดิมให้เก็บน้ำได้ อย่างมีประสิทธิภาพ	ตามแบบแปลน อบต.นาหนึ่งกำหนด	-	10,000,000	10,000,000	10,000,000	-	ปริมาณน้ำที่ กักเก็บ	ลำห้วยสามารถ กักเก็บน้ำได้ มากขึ้น	กองช่าง
50	ขุดลอกห้วยหนอง หวาย บ้านแป้น หมู่ที่ 2	เพื่อฟื้นฟูแหล่งน้ำ เดิมให้เก็บน้ำได้ อย่างมีประสิทธิภาพ	ตามแบบแปลน อบต.นาหนึ่งกำหนด	-	5,000,000	5,000,000	5,000,000	-	ปริมาณน้ำที่ กักเก็บ	ลำห้วยสามารถ กักเก็บน้ำได้ มากขึ้น	กองช่าง

ที่	โครงการ	วัตถุประสงค์	เป้าหมาย (ผลผลิตของ โครงการ)	งบประมาณ					ตัวชี้วัด (KPI)	ผลที่คาดว่าจะ ได้รับ	หน่วยงาน รับผิดชอบหลัก
				2566 (บาท)	2567 (บาท)	2568 (บาท)	2569 (บาท)	2570 (บาท)			
51	ชุดลอกหนอง หมากจับ บ้านดง บังเหนือ หมู่ที่ 3	เพื่อฟื้นฟูแหล่งน้ำ เดิมให้เก็บน้ำได้ อย่างมีประสิทธิภาพ	ตามแบบแปลน อบต.นาหนึ่งกำหนด	-	1,000,000	1,000,000	1,000,000	-	ปริมาณน้ำที่ กักเก็บ	ลำห้วยสามารถ กักเก็บน้ำได้ มากขึ้น	กองช่าง
52	ชุดลอกหนอง หญ้าฆ่า บ้านดง บังเหนือ หมู่ที่ 3	เพื่อฟื้นฟูแหล่งน้ำ เดิมให้เก็บน้ำได้ อย่างมีประสิทธิภาพ	ตามแบบแปลน อบต.นาหนึ่งกำหนด	-	2,000,000	2,000,000	2,000,000	-	ปริมาณน้ำที่ กักเก็บ	ลำห้วยสามารถ กักเก็บน้ำได้ มากขึ้น	กองช่าง
53	ชุดลอกห้วยปาก โพง บ้านดงบัง เหนือ หมู่ที่ 3	เพื่อฟื้นฟูแหล่งน้ำ เดิมให้เก็บน้ำได้ อย่างมีประสิทธิภาพ	ตามแบบแปลน อบต.นาหนึ่งกำหนด	-	8,000,000	8,000,000	8,000,000	-	ปริมาณน้ำที่ กักเก็บ	ลำห้วยสามารถ กักเก็บน้ำได้ มากขึ้น	กองช่าง
54	ชุดลอกหนองเสื่อ กวาง บ้านดงบัง เหนือ หมู่ที่ 3	เพื่อฟื้นฟูแหล่งน้ำ เดิมให้เก็บน้ำได้ อย่างมีประสิทธิภาพ	ตามแบบแปลน อบต.นาหนึ่งกำหนด	-	10,000,000	10,000,000	10,000,000	-	ปริมาณน้ำที่ กักเก็บ	ลำห้วยสามารถ กักเก็บน้ำได้ มากขึ้น	กองช่าง
55	ชุดลอกห้วยแฝง ฆ่า บ้านดงบัง เหนือ หมู่ที่ 3	เพื่อฟื้นฟูแหล่งน้ำ เดิมให้เก็บน้ำได้ อย่างมีประสิทธิภาพ	ตามแบบแปลน อบต.นาหนึ่งกำหนด	-	2,000,000	2,000,000	2,000,000	-	ปริมาณน้ำที่ กักเก็บ	ลำห้วยสามารถ กักเก็บน้ำได้ มากขึ้น	กองช่าง
56	ชุดลอกหนอง หวาย บ้านกุด แกลบ หมู่ที่ 4	เพื่อฟื้นฟูแหล่งน้ำ เดิมให้เก็บน้ำได้ อย่างมีประสิทธิภาพ	ตามแบบแปลน อบต.นาหนึ่งกำหนด	-	8,000,000	8,000,000	8,000,000	-	ปริมาณน้ำที่ กักเก็บ	ลำห้วยสามารถ กักเก็บน้ำได้ มากขึ้น	กองช่าง

ที่	โครงการ	วัตถุประสงค์	เป้าหมาย (ผลผลิตของ โครงการ)	งบประมาณ					ตัวชี้วัด (KPI)	ผลที่คาดว่าจะ ได้รับ	หน่วยงาน รับผิดชอบหลัก
				2566 (บาท)	2567 (บาท)	2568 (บาท)	2569 (บาท)	2570 (บาท)			
57	ชุดลอกหนองเทา บ้านกุดแกลบ หมู่ ที่ 4	เพื่อฟื้นฟูแหล่งน้ำ เดิมให้เก็บน้ำได้ อย่างมีประสิทธิภาพ	ตามแบบแปลน อบต.นาหนึ่งกำหนด	-	10,000,000	10,000,000	10,000,000	-	ปริมาณน้ำที่ กักเก็บ	ลำห้วยสามารถ กักเก็บน้ำได้ มากขึ้น	กองช่าง
58	ชุดลอกหนองโคม บ้านกุดแกลบ หมู่ ที่ 4	เพื่อฟื้นฟูแหล่งน้ำ เดิมให้เก็บน้ำได้ อย่างมีประสิทธิภาพ	ตามแบบแปลน อบต.นาหนึ่งกำหนด	-	2,000,000	2,000,000	2,000,000	-	ปริมาณน้ำที่ กักเก็บ	ลำห้วยสามารถ กักเก็บน้ำได้ มากขึ้น	กองช่าง
59	ชุดลอกหนองเซ็ง บ้านกุดแกลบ หมู่ ที่ 4	เพื่อฟื้นฟูแหล่งน้ำ เดิมให้เก็บน้ำได้ อย่างมีประสิทธิภาพ	ตามแบบแปลน อบต.นาหนึ่งกำหนด	-	6,000,000	6,000,000	6,000,000	-	ปริมาณน้ำที่ กักเก็บ	ลำห้วยสามารถ กักเก็บน้ำได้ มากขึ้น	กองช่าง
60	ชุดลอกหนอง ผักไหม บ้านก่อง ขันธุ์ หมู่ที่ 5	เพื่อฟื้นฟูแหล่งน้ำ เดิมให้เก็บน้ำได้ อย่างมีประสิทธิภาพ	ตามแบบแปลน อบต.นาหนึ่งกำหนด	-	10,000,000	10,000,000	10,000,000	-	ปริมาณน้ำที่ กักเก็บ	ลำห้วยสามารถ กักเก็บน้ำได้ มากขึ้น	กองช่าง
61	ชุดลอกหนองบุง แย้ บ้านก่องขันธุ์ หมู่ที่ 5	เพื่อฟื้นฟูแหล่งน้ำ เดิมให้เก็บน้ำได้ อย่างมีประสิทธิภาพ	ตามแบบแปลน อบต.นาหนึ่งกำหนด	-	2,000,000	2,000,000	2,000,000	-	ปริมาณน้ำที่ กักเก็บ	ลำห้วยสามารถ กักเก็บน้ำได้ มากขึ้น	กองช่าง
62	ชุดลอกหนอง เอียน บ้านก่อง ขันธุ์ หมู่ที่ 5	เพื่อฟื้นฟูแหล่งน้ำ เดิมให้เก็บน้ำได้ อย่างมีประสิทธิภาพ	ตามแบบแปลน อบต.นาหนึ่งกำหนด	-	5,000,000	5,000,000	5,000,000	-	ปริมาณน้ำที่ กักเก็บ	ลำห้วยสามารถ กักเก็บน้ำได้ มากขึ้น	กองช่าง

ที่	โครงการ	วัตถุประสงค์	เป้าหมาย (ผลผลิตของ โครงการ)	งบประมาณ					ตัวชี้วัด (KPI)	ผลที่คาดว่าจะ ได้รับ	หน่วยงาน รับผิดชอบหลัก
				2566 (บาท)	2567 (บาท)	2568 (บาท)	2569 (บาท)	2570 (บาท)			
63	ขุดลอกหนอง ผักไหม บ้านดง สระพัง หมู่ที่ 6	เพื่อฟื้นฟูแหล่งน้ำ เดิมให้เก็บน้ำได้ อย่างมีประสิทธิภาพ	ตามแบบแปลน อบต.นาหนึ่งกำหนด	-	20,000,000	20,000,000	20,000,000	-	ปริมาณน้ำที่ กักเก็บ	ลำห้วยสามารถ กักเก็บน้ำได้ มากขึ้น	กองช่าง
64	ขุดลอกห้วยเสือ เต้น บ้านดงสระ พัง หมู่ที่ 6	เพื่อฟื้นฟูแหล่งน้ำ เดิมให้เก็บน้ำได้ อย่างมีประสิทธิภาพ	ตามแบบแปลน อบต.นาหนึ่งกำหนด	-	1,000,000	1,000,000	1,000,000	-	ปริมาณน้ำที่ กักเก็บ	ลำห้วยสามารถ กักเก็บน้ำได้ มากขึ้น	กองช่าง
65	ขุดลอกห้วยเหี้ย บ้านดงสระพัง หมู่ที่ 6	เพื่อฟื้นฟูแหล่งน้ำ เดิมให้เก็บน้ำได้ อย่างมีประสิทธิภาพ	ตามแบบแปลน อบต.นาหนึ่งกำหนด	-	1,000,000	1,000,000	1,000,000	-	ปริมาณน้ำที่ กักเก็บ	ลำห้วยสามารถ กักเก็บน้ำได้ มากขึ้น	กองช่าง
66	ขุดลอกห้วยแคน บ้านดงสระพัง หมู่ที่ 6	เพื่อฟื้นฟูแหล่งน้ำ เดิมให้เก็บน้ำได้ อย่างมีประสิทธิภาพ	ตามแบบแปลน อบต.นาหนึ่งกำหนด	-	1,000,000	1,000,000	1,000,000	-	ปริมาณน้ำที่ กักเก็บ	ลำห้วยสามารถ กักเก็บน้ำได้ มากขึ้น	กองช่าง
67	ขุดลอกหนองอ้อ บ้านดงเหนือ หมู่ที่ 7	เพื่อฟื้นฟูแหล่งน้ำ เดิมให้เก็บน้ำได้ อย่างมีประสิทธิภาพ	ตามแบบแปลน อบต.นาหนึ่งกำหนด	-	5,000,000	5,000,000	5,000,000	-	ปริมาณน้ำที่ กักเก็บ	ลำห้วยสามารถ กักเก็บน้ำได้ มากขึ้น	กองช่าง
68	ขุดลอกห้วยคำ บ้านดงเหนือ หมู่ที่ 7	เพื่อฟื้นฟูแหล่งน้ำ เดิมให้เก็บน้ำได้ อย่างมีประสิทธิภาพ	ตามแบบแปลน อบต.นาหนึ่งกำหนด	-	10,000,000	10,000,000	10,000,000	-	ปริมาณน้ำที่ กักเก็บ	ลำห้วยสามารถ กักเก็บน้ำได้ มากขึ้น	กองช่าง

ที่	โครงการ	วัตถุประสงค์	เป้าหมาย (ผลผลิตของ โครงการ)	งบประมาณ					ตัวชี้วัด (KPI)	ผลที่คาดว่าจะ ได้รับ	หน่วยงาน รับผิดชอบหลัก
				2566 (บาท)	2567 (บาท)	2568 (บาท)	2569 (บาท)	2570 (บาท)			
69	ชุดลอกหนองฮี บ้าน ต้อนเหนือ หมู่ที่ 7	เพื่อฟื้นฟูแหล่งน้ำเดิมให้ เก็บน้ำได้อย่างมี ประสิทธิภาพ	ตามแบบแปลน อบต.นาหนึ่งกำหนด	-	6,000,000	6,000,000	6,000,000	-	ปริมาณน้ำที่ กักเก็บ	ลำห้วยสามารถ กักเก็บน้ำได้ มากขึ้น	กองช่าง
70	ชุดลอกหนองนาแซง บ้านหนองหอย หมู่ ที่ 8	เพื่อฟื้นฟูแหล่งน้ำเดิมให้ เก็บน้ำได้อย่างมี ประสิทธิภาพ	ตามแบบแปลน อบต.นาหนึ่งกำหนด	-	10,000,000	10,000,000	10,000,000	-	ปริมาณน้ำที่ กักเก็บ	ลำห้วยสามารถ กักเก็บน้ำได้ มากขึ้น	กองช่าง
71	ชุดลอกคลองหนอง หอย บ้านหนองหอย หมู่ที่ 8	เพื่อฟื้นฟูแหล่งน้ำเดิมให้ เก็บน้ำได้อย่างมี ประสิทธิภาพ	ตามแบบแปลน อบต.นาหนึ่งกำหนด	-	500,000	500,000	500,000	-	ปริมาณน้ำที่ กักเก็บ	ลำห้วยสามารถ กักเก็บน้ำได้ มากขึ้น	กองช่าง
72	ชุดลอกห้วยวังเตือ บ้านหนองหอย หมู่ ที่ 8	เพื่อฟื้นฟูแหล่งน้ำเดิมให้ เก็บน้ำได้อย่างมี ประสิทธิภาพ	ตามแบบแปลน อบต.นาหนึ่งกำหนด	-	1,000,000	1,000,000	1,000,000	-	ปริมาณน้ำที่ กักเก็บ	ลำห้วยสามารถ กักเก็บน้ำได้ มากขึ้น	กองช่าง
73	ชุดลอกห้วยหินกอง บ้านหนองหอย หมู่ ที่ 8	เพื่อฟื้นฟูแหล่งน้ำเดิมให้ เก็บน้ำได้อย่างมี ประสิทธิภาพ	ตามแบบแปลน อบต.นาหนึ่งกำหนด	-	2,000,000	2,000,000	2,000,000	-	ปริมาณน้ำที่ กักเก็บ	ลำห้วยสามารถ กักเก็บน้ำได้ มากขึ้น	กองช่าง
74	ชุดลอกหนองคันสูง บ้านนาหว้า หมู่ที่ 9	เพื่อฟื้นฟูแหล่งน้ำเดิมให้ เก็บน้ำได้อย่างมี ประสิทธิภาพ	ตามแบบแปลน อบต.นาหนึ่งกำหนด	-	3,000,000	3,000,000	3,000,000	-	ปริมาณน้ำที่ กักเก็บ	ลำห้วยสามารถ กักเก็บน้ำได้ มากขึ้น	กองช่าง

ที่	โครงการ	วัตถุประสงค์	เป้าหมาย (ผลผลิตของ โครงการ)	งบประมาณ					ตัวชี้วัด (KPI)	ผลที่คาดว่าจะ ได้รับ	หน่วยงาน รับผิดชอบหลัก
				2566 (บาท)	2567 (บาท)	2568 (บาท)	2569 (บาท)	2570 (บาท)			
75	ชุดลอกหนองโดน บ้านนาหว้า หมู่ที่ 9	เพื่อฟื้นฟูแหล่งน้ำ เดิมให้เก็บน้ำได้ อย่างมีประสิทธิภาพ	ตามแบบแปลน อบต.นาหว้ากำหนด	-	500,000	500,000	500,000	-	ปริมาณน้ำที่ กักเก็บ	ลำห้วยสามารถ กักเก็บน้ำได้ มากขึ้น	กองช่าง
76	ชุดลอกห้วยน้ำ เกลี้ยง บ้านนา หว้า หมู่ที่ 9	เพื่อฟื้นฟูแหล่งน้ำ เดิมให้เก็บน้ำได้ อย่างมีประสิทธิภาพ	ตามแบบแปลน อบต.นาหว้ากำหนด	-	3,000,000	3,000,000	3,000,000	-	ปริมาณน้ำที่ กักเก็บ	ลำห้วยสามารถ กักเก็บน้ำได้ มากขึ้น	กองช่าง
77	ชุดลอกหนองเสือ กวาง บ้านนาหว้า หมู่ที่ 9	เพื่อฟื้นฟูแหล่งน้ำ เดิมให้เก็บน้ำได้ อย่างมีประสิทธิภาพ	ตามแบบแปลน อบต.นาหว้ากำหนด	-	8,000,000	8,000,000	8,000,000	-	ปริมาณน้ำที่ กักเก็บ	ลำห้วยสามารถ กักเก็บน้ำได้ มากขึ้น	กองช่าง
78	ชุดลอกหนองเทา บ้านโคกพัฒนา หมู่ที่ 10	เพื่อฟื้นฟูแหล่งน้ำ เดิมให้เก็บน้ำได้ อย่างมีประสิทธิภาพ	ตามแบบแปลน อบต.นาหว้ากำหนด	-	10,000,000	10,000,000	10,000,000	-	ปริมาณน้ำที่ กักเก็บ	ลำห้วยสามารถ กักเก็บน้ำได้ มากขึ้น	กองช่าง
79	ชุดลอกห้วยกลาง บ้านโคกพัฒนา หมู่ที่ 10	เพื่อฟื้นฟูแหล่งน้ำ เดิมให้เก็บน้ำได้ อย่างมีประสิทธิภาพ	ตามแบบแปลน อบต.นาหว้ากำหนด	-	4,000,000	4,000,000	4,000,000	-	ปริมาณน้ำที่ กักเก็บ	ลำห้วยสามารถ กักเก็บน้ำได้ มากขึ้น	กองช่าง
80	ชุดลอกห้วยไร่ ช่วงที่ 1 บ้านใหม่ โพธิ์ชัย หมู่ที่ 11	เพื่อฟื้นฟูแหล่งน้ำ เดิมให้เก็บน้ำได้ อย่างมีประสิทธิภาพ	ตามแบบแปลน อบต.นาหว้ากำหนด	-	500,000	500,000	500,000	-	ปริมาณน้ำที่ กักเก็บ	ลำห้วยสามารถ กักเก็บน้ำได้ มากขึ้น	กองช่าง

ที่	โครงการ	วัตถุประสงค์	เป้าหมาย (ผลผลิตของ โครงการ)	งบประมาณ					ตัวชี้วัด (KPI)	ผลที่คาดว่าจะ ได้รับ	หน่วยงาน รับผิดชอบหลัก
				2566 (บาท)	2567 (บาท)	2568 (บาท)	2569 (บาท)	2570 (บาท)			
82	ชุดลอกห้วยไร่ ช่วง ที่ 2 บ้านใหม่โพธิ์ ชัย หมู่ที่ 11	เพื่อฟื้นฟูแหล่งน้ำ เดิมให้เก็บน้ำได้ อย่างมีประสิทธิภาพ	ตามแบบแปลน อบต.นาหนึ่ง กำหนด	-	1,000,000	1,000,000	1,000,000	-	ปริมาณน้ำที่ กักเก็บ	ลำห้วยสามารถ กักเก็บน้ำได้ มากขึ้น	กองช่าง
82	ชุดลอกห้วยเป บ้านใหม่โพธิ์ชัย หมู่ที่ 11	เพื่อฟื้นฟูแหล่งน้ำ เดิมให้เก็บน้ำได้ อย่างมีประสิทธิภาพ	ตามแบบแปลน อบต.นาหนึ่ง กำหนด	-	500,000	500,000	500,000	-	ปริมาณน้ำที่ กักเก็บ	ลำห้วยสามารถ กักเก็บน้ำได้ มากขึ้น	กองช่าง
83	ชุดลอกห้วย กระบอก บ้านใหม่ โพธิ์ชัย หมู่ที่ 11	เพื่อฟื้นฟูแหล่งน้ำ เดิมให้เก็บน้ำได้ อย่างมีประสิทธิภาพ	ตามแบบแปลน อบต.นาหนึ่ง กำหนด	-	1,000,000	1,000,000	1,000,000	-	ปริมาณน้ำที่ กักเก็บ	ลำห้วยสามารถ กักเก็บน้ำได้ มากขึ้น	กองช่าง
84	ชุดลอกห้วยแคน บ้านใหม่โพธิ์ชัย หมู่ที่ 11	เพื่อฟื้นฟูแหล่งน้ำ เดิมให้เก็บน้ำได้ อย่างมีประสิทธิภาพ	ตามแบบแปลน อบต.นาหนึ่ง กำหนด	-	1,000,000	1,000,000	1,000,000	-	ปริมาณน้ำที่ กักเก็บ	ลำห้วยสามารถ กักเก็บน้ำได้ มากขึ้น	กองช่าง
85	ห้วยหินลาด บ้าน ใหม่โพธิ์ชัย หมู่ที่ 11	เพื่อฟื้นฟูแหล่งน้ำ เดิมให้เก็บน้ำได้ อย่างมีประสิทธิภาพ	ตามแบบแปลน อบต.นาหนึ่ง กำหนด	-	2,000,000	2,000,000	2,000,000	-	ปริมาณน้ำที่ กักเก็บ	ลำห้วยสามารถ กักเก็บน้ำได้ มากขึ้น	กองช่าง
86	ชุดลอกหนองโปรง ข้าง บ้านโพธิ์ศรี หมู่ที่ 12	เพื่อฟื้นฟูแหล่งน้ำ เดิมให้เก็บน้ำได้ อย่างมีประสิทธิภาพ	ตามแบบแปลน อบต.นาหนึ่ง กำหนด	-	15,000,000	15,000,000	15,000,000	-	ปริมาณน้ำที่ กักเก็บ	ลำห้วยสามารถ กักเก็บน้ำได้ มากขึ้น	กองช่าง

ที่	โครงการ	วัตถุประสงค์	เป้าหมาย (ผลผลิตของ โครงการ)	งบประมาณ					ตัวชี้วัด (KPI)	ผลที่คาดว่าจะ ได้รับ	หน่วยงาน รับผิดชอบหลัก
				2566 (บาท)	2567 (บาท)	2568 (บาท)	2569 (บาท)	2570 (บาท)			
87	ชุดลอกคูโนนเพ็ก บ้านโพธิ์ศรี หมู่ที่ 12	เพื่อฟื้นฟูแหล่งน้ำ เดิมให้เก็บน้ำได้ อย่างมีประสิทธิภาพ	ตามแบบแปลน อบต.นาหนึ่งกำหนด	-	15,000,000	15,000,000	15,000,000	-	ปริมาณน้ำที่ กักเก็บ	ลำห้วยสามารถ กักเก็บน้ำได้ มากขึ้น	กองช่าง
88	ชุดลอกห้วยบ้าน บ้านโพธิ์ศรี หมู่ที่ 12	เพื่อฟื้นฟูแหล่งน้ำ เดิมให้เก็บน้ำได้ อย่างมีประสิทธิภาพ	ตามแบบแปลน อบต.นาหนึ่งกำหนด	-	1,000,000	1,000,000	1,000,000	-	ปริมาณน้ำที่ กักเก็บ	ลำห้วยสามารถ กักเก็บน้ำได้ มากขึ้น	กองช่าง
89	ชุดลอกหนองปาก โพง บ้านโพธิ์ศรี หมู่ที่ 12	เพื่อฟื้นฟูแหล่งน้ำ เดิมให้เก็บน้ำได้ อย่างมีประสิทธิภาพ	ตามแบบแปลน อบต.นาหนึ่งกำหนด	-	10,000,000	10,000,000	10,000,000	-	ปริมาณน้ำที่ กักเก็บ	ลำห้วยสามารถ กักเก็บน้ำได้ มากขึ้น	กองช่าง
90	ชุดลอกห้วยหิน ลาด บ้านคำสว่าง หมู่ที่ 13	เพื่อฟื้นฟูแหล่งน้ำ เดิมให้เก็บน้ำได้ อย่างมีประสิทธิภาพ	ตามแบบแปลน อบต.นาหนึ่งกำหนด	-	5,000,000	5,000,000	5,000,000	-	ปริมาณน้ำที่ กักเก็บ	ลำห้วยสามารถ กักเก็บน้ำได้ มากขึ้น	กองช่าง
91	ชุดลอกห้วยน้ำ เย็น บ้านคำสว่าง หมู่ที่ 13	เพื่อฟื้นฟูแหล่งน้ำ เดิมให้เก็บน้ำได้ อย่างมีประสิทธิภาพ	ตามแบบแปลน อบต.นาหนึ่งกำหนด	-	2,000,000	2,000,000	2,000,000	-	ปริมาณน้ำที่ กักเก็บ	ลำห้วยสามารถ กักเก็บน้ำได้ มากขึ้น	กองช่าง
92	ชุดลอกห้วย ผักหนาม บ้านคำ สว่าง หมู่ที่ 13	เพื่อฟื้นฟูแหล่งน้ำ เดิมให้เก็บน้ำได้ อย่างมีประสิทธิภาพ	ตามแบบแปลน อบต.นาหนึ่งกำหนด	-	500,000	500,000	500,000	-	ปริมาณน้ำที่ กักเก็บ	ลำห้วยสามารถ กักเก็บน้ำได้ มากขึ้น	กองช่าง

ที่	โครงการ	วัตถุประสงค์	เป้าหมาย (ผลผลิตของ โครงการ)	งบประมาณ					ตัวชี้วัด (KPI)	ผลที่คาดว่าจะ ได้รับ	หน่วยงาน รับผิดชอบหลัก
				2566 (บาท)	2567 (บาท)	2568 (บาท)	2569 (บาท)	2570 (บาท)			
93	ชุดลอกห้วยกุด หมื่นสวน บ้านคำ สว่าง หมู่ที่ 13	เพื่อฟื้นฟูแหล่งน้ำ เดิมให้เก็บน้ำได้ อย่างมีประสิทธิภาพ	ตามแบบแปลน อบต.นาหนึ่งกำหนด	-	1,000,000	1,000,000	1,000,000	-	ปริมาณน้ำที่ กักเก็บ	ลำห้วยสามารถ กักเก็บน้ำได้ มากขึ้น	กองช่าง
94	ชุดลอกห้วยกุด หมื่นสวน บ้านคำ สว่าง หมู่ที่ 13	เพื่อฟื้นฟูแหล่งน้ำ เดิมให้เก็บน้ำได้ อย่างมีประสิทธิภาพ	ตามแบบแปลน อบต.นาหนึ่งกำหนด	-	5,000,000	5,000,000	5,000,000	-	ปริมาณน้ำที่ กักเก็บ	ลำห้วยสามารถ กักเก็บน้ำได้ มากขึ้น	กองช่าง
95	ชุดลอกห้วยวัง ยาง บ้านคำสว่าง หมู่ที่ 13	เพื่อฟื้นฟูแหล่งน้ำ เดิมให้เก็บน้ำได้ อย่างมีประสิทธิภาพ	ตามแบบแปลน อบต.นาหนึ่งกำหนด	-	500,000	500,000	500,000	-	ปริมาณน้ำที่ กักเก็บ	ลำห้วยสามารถ กักเก็บน้ำได้ มากขึ้น	กองช่าง
96	ชุดลอกหนองปลา เซื่อม บ้านห้วยคู หมู่ที่ 14	เพื่อฟื้นฟูแหล่งน้ำ เดิมให้เก็บน้ำได้ อย่างมีประสิทธิภาพ	ตามแบบแปลน อบต.นาหนึ่งกำหนด	-	1,500,000	1,500,000	1,500,000	-	ปริมาณน้ำที่ กักเก็บ	ลำห้วยสามารถ กักเก็บน้ำได้ มากขึ้น	กองช่าง
97	ชุดลอกหนองสาม ขา บ้านห้วยคู หมู่ ที่ 14	เพื่อฟื้นฟูแหล่งน้ำ เดิมให้เก็บน้ำได้ อย่างมีประสิทธิภาพ	ตามแบบแปลน อบต.นาหนึ่งกำหนด	-	7,000,000	7,000,000	7,000,000	-	ปริมาณน้ำที่ กักเก็บ	ลำห้วยสามารถ กักเก็บน้ำได้ มากขึ้น	กองช่าง
98	ชุดลอกหนองโดน บ้านห้วยคู หมู่ที่ 14	เพื่อฟื้นฟูแหล่งน้ำ เดิมให้เก็บน้ำได้ อย่างมีประสิทธิภาพ	ตามแบบแปลน อบต.นาหนึ่งกำหนด	-	2,000,000	2,000,000	2,000,000	-	ปริมาณน้ำที่ กักเก็บ	ลำห้วยสามารถ กักเก็บน้ำได้ มากขึ้น	กองช่าง

ที่	โครงการ	วัตถุประสงค์	เป้าหมาย (ผลผลิตของ โครงการ)	งบประมาณ					ตัวชี้วัด (KPI)	ผลที่คาดว่าจะ ได้รับ	หน่วยงาน รับผิดชอบหลัก
				2566 (บาท)	2567 (บาท)	2568 (บาท)	2569 (บาท)	2570 (บาท)			
99	ชุดลอกคลองห้วย คู บ้านห้วยคู หมู่ ที่ 14	เพื่อฟื้นฟูแหล่งน้ำ เดิมให้เก็บน้ำได้ อย่างมีประสิทธิภาพ	ตามแบบแปลน อบต.นาหนึ่งกำหนด	-	1,000,000	1,000,000	1,000,000	-	ปริมาณน้ำที่ กักเก็บ	ลำห้วยสามารถ กักเก็บน้ำได้ มากขึ้น	กองช่าง
100	ชุดลอกคลองห้วย คู บ้านห้วยคู หมู่ ที่ 14	เพื่อฟื้นฟูแหล่งน้ำ เดิมให้เก็บน้ำได้ อย่างมีประสิทธิภาพ	ตามแบบแปลน อบต.นาหนึ่งกำหนด	-	500,000	500,000	500,000	-	ปริมาณน้ำที่ กักเก็บ	ลำห้วยสามารถ กักเก็บน้ำได้ มากขึ้น	กองช่าง
101	ชุดลอกหนองห้วย เจียม บ้านห้วยคู หมู่ที่ 14	เพื่อฟื้นฟูแหล่งน้ำ เดิมให้เก็บน้ำได้ อย่างมีประสิทธิภาพ	ตามแบบแปลน อบต.นาหนึ่งกำหนด	-	500,000	500,000	500,000	-	ปริมาณน้ำที่ กักเก็บ	ลำห้วยสามารถ กักเก็บน้ำได้ มากขึ้น	กองช่าง
102	ชุดลอกหนองโคม บ้านนาเจริญ หมู่ ที่ 15	เพื่อฟื้นฟูแหล่งน้ำ เดิมให้เก็บน้ำได้ อย่างมีประสิทธิภาพ	ตามแบบแปลน อบต.นาหนึ่งกำหนด	-	10,000,000	10,000,000	10,000,000	-	ปริมาณน้ำที่ กักเก็บ	ลำห้วยสามารถ กักเก็บน้ำได้ มากขึ้น	กองช่าง
103	ชุดลอกหนองแสง บ้านนาเจริญ หมู่ ที่ 15	เพื่อฟื้นฟูแหล่งน้ำ เดิมให้เก็บน้ำได้ อย่างมีประสิทธิภาพ	ตามแบบแปลน อบต.นาหนึ่งกำหนด	-	2,500,000	2,500,000	2,500,000	-	ปริมาณน้ำที่ กักเก็บ	ลำห้วยสามารถ กักเก็บน้ำได้ มากขึ้น	กองช่าง
104	ชุดลอกห้วยคำ บอน บ้านนา เจริญ หมู่ที่ 15	เพื่อฟื้นฟูแหล่งน้ำ เดิมให้เก็บน้ำได้ อย่างมีประสิทธิภาพ	ตามแบบแปลน อบต.นาหนึ่งกำหนด	-	500,000	500,000	500,000	-	ปริมาณน้ำที่ กักเก็บ	ลำห้วยสามารถ กักเก็บน้ำได้ มากขึ้น	กองช่าง
105	ชุดลอกห้วยปลาย นา บ้านนาเจริญ หมู่ที่ 15	เพื่อฟื้นฟูแหล่งน้ำ เดิมให้เก็บน้ำได้ อย่างมีประสิทธิภาพ	ตามแบบแปลน อบต.นาหนึ่งกำหนด	-	1,000,000	1,000,000	1,000,000	-	ปริมาณน้ำที่ กักเก็บ	ลำห้วยสามารถ กักเก็บน้ำได้ มากขึ้น	กองช่าง

ที่	โครงการ	วัตถุประสงค์	เป้าหมาย (ผลผลิตของ โครงการ)	งบประมาณ					ตัวชี้วัด (KPI)	ผลที่คาดว่าจะ ได้รับ	หน่วยงาน รับผิดชอบหลัก
				2566 (บาท)	2567 (บาท)	2568 (บาท)	2569 (บาท)	2570 (บาท)			
106	ชุดลอกห้วยคำ บ้านสระพังคำ หมู่ที่ 16	เพื่อฟื้นฟูแหล่งน้ำ เดิมให้เก็บน้ำได้ อย่างมีประสิทธิภาพ	ตามแบบแปลน อบต.นาหนึ่งกำหนด	-	2,000,000	2,000,000	2,000,000	-	ปริมาณน้ำที่ กักเก็บ	ลำห้วยสามารถ กักเก็บน้ำได้ มากขึ้น	กองช่าง
107	ชุดลอกหนอง เสือกวาง บ้าน แป้นใหม่ หมู่ที่ 17	เพื่อฟื้นฟูแหล่งน้ำ เดิมให้เก็บน้ำได้ อย่างมีประสิทธิภาพ	ตามแบบแปลน อบต.นาหนึ่งกำหนด	-	10,000,000	10,000,000	10,000,000	-	ปริมาณน้ำที่ กักเก็บ	ลำห้วยสามารถ กักเก็บน้ำได้ มากขึ้น	กองช่าง
108	ชุดลอกห้วยนา คำ บ้านคำ สว่าง หมู่ที่ 13	เพื่อฟื้นฟูแหล่งน้ำ เดิมให้เก็บน้ำได้ อย่างมีประสิทธิภาพ	ตามแบบแปลน อบต.นาหนึ่งกำหนด	-	2,000,000	2,000,000	2,000,000	-	ปริมาณน้ำที่ กักเก็บ	ลำห้วยสามารถ กักเก็บน้ำได้ มากขึ้น	กองช่าง
109	โครงการวัง นาคา หนอง นาแซง	ส่งเสริมการดำเนิน กิจกรรมการ ท่องเที่ยวก่อให้เกิด รายได้ของประชาชน ในพื้นที่	หนองนาแซง บ้าน หนองหอย หมู่ที่ 8 รายละเอียดแบบ แปลน อบต.นาหนึ่ง กำหนด		-	50,000,000	50,000,000	-	แหล่ง ท่องเที่ยว	ประชาชนมี รายได้จาก กิจกรรมการ ท่องเที่ยว	กองช่าง
รวม 319 โครงการ				51,000,000	396,500,000	552,200,000	482,500,000	151,700,000			

ก.ยุทธศาสตร์จังหวัดที่ 4 พัฒนาคมน ชุมชน และสิ่งแวดล้อมให้เป็นเมืองน่าอยู่
 ข.ยุทธศาสตร์องค์กรปกครองส่วนท้องถิ่นในเขตจังหวัดที่ 2 ส่งเสริมการเกษตรยั่งยืน
 ยุทธศาสตร์ อบต.ที่ 3. ด้านการพัฒนาคุณภาพชีวิต

แผนงานอุตสาหกรรมและการโยธา

ที่	โครงการ	วัตถุประสงค์	เป้าหมาย (ผลผลิตของ โครงการ)	งบประมาณ					ตัวชี้วัด (KPI)	ผลที่คาดว่าจะได้รับ	หน่วยงาน รับผิดชอบหลัก
				2566 (บาท)	2567 (บาท)	2568 (บาท)	2569 (บาท)	2570 (บาท)			
1	โครงการก่อสร้าง สถานีสูบน้ำด้วย ระบบไฟฟ้า	ดำเนินการสร้าง สถานีสูบน้ำ	สถานีสูบน้ำด้วย ระบบไฟฟ้า 1 แห่ง ตามแบบมาตรฐาน	35,000,000	35,000,000	35,000,000	35,000,000	35,000,000	ร้อยละของ ประชาชนที่ได้รับ ผลประโยชน์	ประชาชนได้รับ ประโยชน์สูงสุด	กองช่าง
2	โครงการปรับปรุง สถานีสูบน้ำด้วย ไฟฟ้า หมู่ 7	เพื่อปรับปรุงสถานี สูบน้ำด้วยไฟฟ้า หมู่ 7	แพ พร้อมอุปกรณ์ สูบน้ำ 1 ชุด	1,600,000	1,600,000	1,600,000	1,600,000	1,600,000	พื้นที่ปรับปรุง	สถานีสูบน้ำฯ มี ประสิทธิภาพใน การสูบน้ำให้แก่ ประชาชนในพื้นที่	กองช่าง
3	โครงการขยายท่อส่ง น้ำสถานีสูบน้ำด้วย ไฟฟ้า บ้านดงบัง เหนือหมู่ 3	เพื่อขยายเขตพื้นที่ บริการให้ ครอบคลุมพื้นที่ การเกษตรมากขึ้น	ขยายท่อส่งน้ำไปยัง พื้นที่เกษตรกร ไม่ น้อยกว่า 1,000 ไร่	-	-	10,000,000	10,000,000	10,000,000	พื้นที่ปรับปรุง	สถานีสูบน้ำฯ มี ประสิทธิภาพใน การสูบน้ำให้แก่ ประชาชนในพื้นที่	กองช่าง
4	โครงการแพห้วย หลวง	ส่งเสริมการดำเนิน กิจกรรมการ ท่องเที่ยว ก่อให้เกิดรายได้ ของประชาชนใน พื้นที่	แพห้วยหลวง จำนวน 10 ลำ ตาม แบบแปลนที่ อบต. นาหนึ่งกำหนด	-	1,000,000	5,000,000	5,000,000	-	แพห้วยหลวง 10 ลำ	ประชาชนมีรายได้ จากกิจกรรมการ ท่องเที่ยว	กองช่าง

ที่	โครงการ	วัตถุประสงค์	เป้าหมาย (ผลผลิตของ โครงการ)	งบประมาณ					ตัวชี้วัด (KPI)	ผลที่คาดว่าจะ ได้รับ	หน่วยงาน รับผิดชอบหลัก
				2566 (บาท)	2567 (บาท)	2568 (บาท)	2569 (บาท)	2570 (บาท)			
5	โครงการก่อสร้างและปรับปรุงระบบสูบน้ำดิบประปาหมู่บ้านโดยใช้ระบบสูบน้ำพลังงานแสงอาทิตย์แบบทุ่นลอยน้ำ เพื่ออุปโภคบริโภคภายในตำบลนาหนัง	เพื่อก่อสร้างและปรับปรุงระบบสูบน้ำดิบประปาหมู่บ้านโดยใช้ระบบสูบน้ำพลังงานแสงอาทิตย์แบบทุ่นลอยน้ำ เพื่ออุปโภคบริโภค	ตามแบบ อบต.นาหนังกำหนด	-	170,300,000	170,300,000	-	-	จุดก่อสร้าง	ประชาชนได้รับประโยชน์	กองช่าง
6	โครงการเพิ่มประสิทธิภาพและคุณภาพระบบผลิตน้ำประปา	เพื่อพัฒนาชุมชนให้เป็นโครงการชุมชนอัจฉริยะ	ตามแบบ อบต.นาหนังกำหนด	-	170,300,000	170,300,000	-	-	จุดก่อสร้าง	ประชาชนได้รับประโยชน์	กองช่าง
7	โครงการเพิ่มประสิทธิภาพระบบน้ำเพื่อการอุปโภคและบริโภค	เพื่อเพิ่มประสิทธิภาพระบบน้ำเพื่อการอุปโภคและบริโภค	ตามแบบ อบต.นาหนังกำหนด	-	170,300,000	170,300,000	-	-	จุดก่อสร้าง	ประชาชนได้รับประโยชน์	กองช่าง
8	โครงการระบบสูบน้ำพลังงานแสงอาทิตย์เพื่อการเกษตรที่ยั่งยืนวิถีชีวิตที่พอเพียง ภายในตำบลนาหนัง	เพื่อลดต้นทุนด้านน้ำเพื่อการเกษตรของประชาชน	ขนาด 2.5 KW. ตามแบบ อบต.นาหนังกำหนด	-	22,000,000	22,000,000	22,000,000	22,000,000	จุดติดตั้ง	ประชาชนมีเครื่องสูบน้ำเพื่อการเกษตรไว้ใช้ประโยชน์	กองช่าง

ที่	โครงการ	วัตถุประสงค์	เป้าหมาย (ผลผลิตของ โครงการ)	งบประมาณ					ตัวชี้วัด (KPI)	ผลที่คาดว่าจะ ได้รับ	หน่วยงาน รับผิดชอบหลัก
				2566 (บาท)	2567 (บาท)	2568 (บาท)	2569 (บาท)	2570 (บาท)			
9	โครงการระบบสูบน้ำ พลังงานแสงอาทิตย์แบบ เคลื่อนที่ แบบลากจูง ภายในตำบลนาหนึ่ง	เพื่อระบบสูบน้ำพลังงาน แสงอาทิตย์แบบ เคลื่อนที่ แบบลากจูง ภายในตำบลนาหนึ่ง	ขนาด 3,060 วัตต์ ตามแบบ อบต.นาหนึ่ง กำหนด	-	26,000,000	26,000,000	26,000,000	26,000,000	จุดติดตั้ง	ประชาชนมี เครื่องสูบน้ำเพื่อ การเกษตรไว้ใช้ ประโยชน์	กองช่าง
10	โครงการระบบสูบน้ำ พลังงานแสงอาทิตย์แบบ เคลื่อนที่ ภายในตำบลนา หนึ่ง	เพื่อติดตั้งระบบสูบน้ำ พลังงานแสงอาทิตย์ แบบเคลื่อนที่ ภายใน ตำบลนาหนึ่ง	ขนาด 340 วัตต์ ติดตั้ง 45 จุด ในเขต ตำบลนาหนึ่ง	-	10,000,000	10,000,000	-	-	จุดติดตั้ง	ประชาชนมี เครื่องสูบน้ำเพื่อ การเกษตรไว้ใช้ ประโยชน์	กองช่าง
11	โครงการระบบสูบน้ำ พลังงานแสงอาทิตย์แบบ เคลื่อนที่ แบบลากจูง ภายในตำบลนาหนึ่ง	เพื่อระบบสูบน้ำพลังงาน แสงอาทิตย์แบบ เคลื่อนที่ แบบลากจูง ภายในตำบลนาหนึ่ง	ขนาด 3,060 วัตต์ ติดตั้ง 45 จุด ในเขต ตำบลนาหนึ่ง	-	10,000,000	10,000,000	-	-	จุดติดตั้ง	ประชาชนมี เครื่องสูบน้ำเพื่อ การเกษตรไว้ใช้ ประโยชน์	กองช่าง
12	โครงการระบบสูบน้ำ พลังงานแสงอาทิตย์เพื่อ การเกษตรที่ยั่งยืนสู่วิถี ชีวิตที่พอเพียง ภายใน ตำบลนาหนึ่ง	เพื่อติดตั้งระบบสูบน้ำ พลังงานแสงอาทิตย์เพื่อ การเกษตรที่ยั่งยืนสู่วิถี ชีวิตที่พอเพียง ภายใน ตำบลนาหนึ่ง	ขนาด 2.5 KW. ติดตั้ง 40 จุด ในเขต ตำบลนาหนึ่ง	-	30,000,000	30,000,000	-	-	จุดติดตั้ง	ประชาชนมี เครื่องสูบน้ำเพื่อ การเกษตรไว้ใช้ ประโยชน์	กองช่าง

ที่	โครงการ	วัตถุประสงค์	เป้าหมาย (ผลผลิตของ โครงการ)	งบประมาณ					ตัวชี้วัด (KPI)	ผลที่คาดว่าจะ ได้รับ	หน่วยงาน รับผิดชอบหลัก
				2566 (บาท)	2567 (บาท)	2568 (บาท)	2569 (บาท)	2570 (บาท)			
13	โครงการ ก่อสร้างและ ติดตั้งถังเก็บน้ำ ด้วยระบบ พลังงาน แสงอาทิตย์ ภายในตำบลนา หนัง	เพื่อจัดก่อสร้าง และติดตั้งถังเก็บ น้ำด้วยระบบ พลังงาน แสงอาทิตย์ ภายในตำบลนา หนัง	ขนาด 1,000 ลบ.ลิตร ติดตั้ง 8 จุด ในเขต ตำบลนาหนัง	-	50,000,000	50,000,000	-	-	จุดติดตั้ง	ประชาชนมี เครื่องสูบน้ำเพื่อ การเกษตรไว้ใช้ ประโยชน์	กองช่าง
รวม 38 โครงการ				36,600,000	696,500,000	710,500,000	99,600,000	94,600,000			

ก.ยุทธศาสตร์จังหวัดที่ 4 พัฒนาคน ชุมชน สังคม และสิ่งแวดล้อมให้เป็นเมืองน่าอยู่

ข.ยุทธศาสตร์องค์กรปกครองส่วนท้องถิ่นในเขตจังหวัดที่ 4สร้างโอกาสให้กับประชาชนเพื่อลดการเหลื่อมล้ำและเพิ่มความมั่นคงในชีวิต

ยุทธศาสตร์ อบต.ที่ 4 การพัฒนาทางการศึกษา กีฬา ศาสนา วัฒนธรรมและนันทนาการ

แผนงานอุตสาหกรรมและการโยธา

ที่	โครงการ	วัตถุประสงค์	เป้าหมาย (ผลผลิตของโครงการ)	งบประมาณ					ตัวชี้วัด (KPI)	ผลที่คาดว่าจะได้รับ	หน่วยงาน รับผิดชอบหลัก
				2566 (บาท)	2567 (บาท)	2568 (บาท)	2569 (บาท)	2570 (บาท)			
1	โครงการก่อสร้างอาคารศูนย์พัฒนาเด็กเล็กบ้านก่องขันธุ์	เพื่อรองรับการบริการด้านการศึกษา มีอาคารที่เป็นมาตรฐาน	ก่อสร้างอาคารศูนย์พัฒนาเด็กเล็กตามแบบแปลนที่อบต.นาหนังกำหนด	-	-	2,500,000	2,500,000	2,500,000	ตามแบบมาตรฐาน	มีอาคารที่เป็นมาตรฐานรองรับการบริการด้านการบริการด้านการศึกษา	กองช่าง
2	โครงการก่อสร้างสนามฟุตบอลแบบหญ้าเทียม	เพื่อให้มีสนามฟุตบอลกลางแจ้งที่มีมาตรฐานเป็นศูนย์ออกกำลังกายส่งเสริมสุขภาพภายในชุมชน	สถานที่ก่อสร้าง - ที่ทำการ อบต.นาหนัง - บ้านดงบังเหนือ หมู่ที่ 3 - บ้านกุดแกลบ หมู่ที่ 4 - บ้านก่องขันธุ์ หมู่ที่ 5		20,000,000	20,000,000	10,000,000				
รวม 6 โครงการ				-	20,000,000	22,500,000	12,500,000	2,500,000			

บัญชีครุภัณฑ์ วัสดุ
แผนพัฒนาท้องถิ่น (พ.ศ. 2566-2570)
องค์การบริหารส่วนตำบลนาหนัง
ประเภทครุภัณฑ์

แบบ ผ 03

ที่	แผนงาน	หมวด	ประเภท	เป้าหมาย (ผลผลิตของครุภัณฑ์)	งบประมาณและที่ผ่านมา					หน่วยงาน ที่รับผิดชอบหลัก
					2566	2567	2568	2569	2570	
1	แผนงาน บริหารงานทั่วไป	ครุภัณฑ์	ครุภัณฑ์ สำนักงาน	พัฒนาอุตสาหกรรมติดตั้ง ประจำศาลาเอนกประสงค์หมู่บ้าน แห่งละจำนวน 6 ตัว	-	-	100,000	100,000	100,000	สำนักปลัด
2	แผนงาน บริหารงานทั่วไป	ครุภัณฑ์	ครุภัณฑ์ สำนักงาน	โต๊ะสำหรับการประชุมสภา อบต.นาหนัง จำนวน 30 ตัว	-	-	300,000	300,000	-	สำนักปลัด
3	แผนงาน บริหารงานทั่วไป	ครุภัณฑ์	ครุภัณฑ์ สำนักงาน	เก้าอี้สำหรับการประชุมสภา อบต.นาหนัง จำนวน 30 ตัว	-	-	150,000	150,000	-	สำนักปลัด
4	แผนงาน บริหารงานทั่วไป	ครุภัณฑ์	ครุภัณฑ์ สำนักงาน	เต็นท์เอนกประสงค์ ขนาดกว้าง ไม่น้อยกว่า 4 เมตร ยาวไม่น้อยกว่า 8 เมตร จำนวน 8 หลัง	-	-	40,000	40,000	-	สำนักปลัด
5	แผนงาน การเกษตร	ครุภัณฑ์	ครุภัณฑ์ สำนักงาน	โต๊ะพับเอนกประสงค์ สำหรับแพห้วยหลวง ลำละ 3 ตัว	-	-	30,000	30,000	-	สำนักปลัด (เกษตร)
6	แผนงาน บริหารงานทั่วไป	ครุภัณฑ์	ครุภัณฑ์ไฟฟ้า และวิทยุ	ไม้ค้ำตั้งโต๊ะสำหรับการประชุมสภา อบต.นาหนัง จำนวน 30 ตัว	-	-	100,000	100,000	-	สำนักปลัด
7	แผนงาน บริหารงานทั่วไป	ครุภัณฑ์	ครุภัณฑ์ไฟฟ้า และวิทยุ	ลำโพงขยายเสียงเคลื่อนที่ แบบ ลากจูงจำนวน 1 ชุด	-	-	10,000	10,000	-	สำนักปลัด
8	แผนงาน การเกษตร	ครุภัณฑ์	ครุภัณฑ์ไฟฟ้า และวิทยุ	เครื่องเสียงประจำแพห้วยหลวง ลำ ละ 1 ชุด	-	20,000	200,000	200,000	-	สำนักปลัด (เกษตร)

ที่	แผนงาน	หมวด	ประเภท	เป้าหมาย (ผลผลิตของครุภัณฑ์)	งบประมาณและที่ผ่านมา					หน่วยงาน ที่รับผิดชอบหลัก
					2566	2567	2568	2569	2570	
9	แผนงาน อุตสาหกรรมและ การโยธา	ครุภัณฑ์	ครุภัณฑ์ไฟฟ้า และวิทยุ	คอมพิวเตอร์ส่องสว่าง (คอมพิวเตอร์) โซล่าเซลล์พลังงานแสงอาทิตย์ หมู่บ้านละ 40 จุด	-	3,000,000	8,500,000	8,500,000	8,500,000	กองช่าง
10	แผนงานการรักษา ความสงบภายใน	ครุภัณฑ์	ครุภัณฑ์ คอมพิวเตอร์หรือ อิเล็กทรอนิกส์	กล้องโทรทัศน์วงจรปิดชนิดเครือข่าย แบบมุมมองคงที่สำหรับติดตั้งบริเวณ ถนนทางแยกร่วม และในบริเวณชุมชน/ หมู่บ้าน	-	-	8,500,000	500,000	500,000	สำนักปลัด (ป้องกัน)
10	แผนงานการรักษา ความสงบภายใน	ครุภัณฑ์	ครุภัณฑ์ คอมพิวเตอร์หรือ อิเล็กทรอนิกส์	กล้องโทรทัศน์วงจรปิดชนิดเครือข่าย แบบปรับมุมมองสำหรับติดตั้งบริเวณ ถนนทางแยกร่วม และในบริเวณชุมชน/ หมู่บ้าน จำนวนหมู่บ้านละ 42 จุด	-	-	8,500,000	500,000	500,000	สำนักปลัด (ป้องกัน)
11	แผนงาน บริหารงานทั่วไป	ครุภัณฑ์	ครุภัณฑ์โฆษณา และเผยแพร่	โทรทัศน์ แอล อี ดี (LED TV) ขนาด 32 นิ้ว ประจำแพทยหลวง จำนวนลำละ 1 เครื่อง	-	-	30,000	30,000	-	สำนักปลัด (เกษตร)
12	แผนงาน บริหารงานทั่วไป	ครุภัณฑ์	ครุภัณฑ์ ยานพาหนะและ ขนส่ง	รถโดยสาร (ดีเซล) ขนาด 12 ที่นั่ง ปริมาตรกระบอกสูบไม่ต่ำกว่า 2,400 ซีซี หรือกำลังเครื่องยนต์สูงสุดไม่ต่ำกว่า 90 กิโลวัตต์ จำนวน 2 คัน	-	-	4,000,000	-	-	สำนักปลัด
13	แผนงานการรักษา ความสงบภายใน	ครุภัณฑ์	ครุภัณฑ์ ยานพาหนะและ ขนส่ง	รถบรรทุกน้ำ (ดีเซล) แบบบรรทุกน้ำอเนกประสงค์ ขนาด 6 ตัน 6 ล้อ	-	-	2,600,000	-	-	สำนักปลัด (ป้องกัน)

ที่	แผนงาน	หมวด	ประเภท	เป้าหมาย (ผลผลิตของครุภัณฑ์)	งบประมาณและที่ผ่านมา					หน่วยงาน ที่รับผิดชอบหลัก
					2566	2567	2568	2569	2570	
14	แผนงานการรักษา ความสงบภายใน	ครุภัณฑ์	ครุภัณฑ์ยานพาหนะ และขนส่ง	รถบรรทุก(ดีเซล) แบบธรรมดา	-	-	600,000	600,000	-	สำนักปลัด (ป้องกัน)
15	แผนงานสาธารณสุข	ครุภัณฑ์	ครุภัณฑ์ยานพาหนะ และขนส่ง	รถดูดสิ่งปฏิกูลและมูลฝอย ขนาด ความจุไม่น้อยกว่า 6,000 ลิตร	-	-	3,000,000	3,000,000	-	กองช่าง
16	แผนงานการรักษา ความสงบภายใน	ครุภัณฑ์	ครุภัณฑ์วิทยาศาสตร์ หรือการแพทย์	เครื่องช่วยหายใจชนิดอัตโนมัติ แบบสะพายหลัง (SCBA)	150,000	150,000	150,000	150,000	150,000	สำนักปลัด (สาธารณสุข)
17	แผนงานการรักษา ความสงบภายใน	ครุภัณฑ์	ครุภัณฑ์การเกษตร	เครื่องสูบน้ำแบบหอยโข่งมอเตอร์ไฟฟ้า สูบน้ำได้ 450 ลิตรต่อนาที	9,000	9,000	9,000	9,000	9,000	สำนักปลัด (ป้องกัน)
18	แผนงานการรักษา ความสงบภายใน	ครุภัณฑ์	ครุภัณฑ์การเกษตร	เลื่อยโซยนต์	-	-	15,000	15,000	15,000	สำนักปลัด (ป้องกัน)
19	แผนงานการรักษา ความสงบภายใน	ครุภัณฑ์	ครุภัณฑ์การเกษตร	เครื่องสูบน้ำแบบหอยโข่ง มอเตอร์ ไฟฟ้า สูบน้ำได้ 1,000 ลิตรต่อนาที	14,000	14,000	14,000	14,000	14,000	สำนักปลัด (ป้องกัน)
20	แผนงานอุตสาหกรรม และการโยธา	ครุภัณฑ์	ครุภัณฑ์การเกษตร	เครื่องปั้มน้ำประปา (ซัมเมอร์ส) 1.5 แรง	60,000	60,000	400,000	400,000	400,000	กองช่าง
21	แผนงานอุตสาหกรรม และการโยธา	ครุภัณฑ์	ครุภัณฑ์การเกษตร	เครื่องปั้มน้ำประปา (ซัมเมอร์ส) 2 แรง	60,000	60,000	400,000	400,000	400,000	กองช่าง
22	แผนงานอุตสาหกรรม และการโยธา	ครุภัณฑ์	ครุภัณฑ์การเกษตร	รถพรางแทรกเตอร์ ขนาด 40 แรงม้า	-	-	1,000,000	-	-	กองช่าง

ที่	แผนงาน	หมวด	ประเภท	เป้าหมาย (ผลผลิตของครุภัณฑ์)	งบประมาณและที่ผ่านมา					หน่วยงาน ที่รับผิดชอบหลัก
					2566	2567	2568	2569	2570	
23	แผนงาน อุตสาหกรรมและ การโยธา	ครุภัณฑ์	ครุภัณฑ์ก่อสร้าง	รถขุดดินตะขบ ขนาดไม่น้อยกว่า 2.5 แรงม้า	-	-	1,500,000	-	-	กองช่าง
24	แผนงาน อุตสาหกรรมและ การโยธา	ครุภัณฑ์	ครุภัณฑ์ก่อสร้าง	เครื่องตัดหญ้าไหลทาง ใช้กับรถขุด ดินตะขบใบตัดหน้ากว้าง ๑๐๐ ซม. อัตรารอบ ๕๔๐ รอบต่อนาที น้ำหนักเครื่องตัด ๓๐๐ กก. องศาในการหมุนรอบตัว ๒๓๐ องศา	-	-	150,000	-	-	กองช่าง
25	เรือกีบ	ครุภัณฑ์	ครุภัณฑ์อื่นๆ	จัดซื้อเรือกีบเพื่อใช้สำหรับลากแพห้วย หลวง		-	20,000	20,000	-	สำนักปลัด (เกษตร)
26	เครื่องยนต์ติดท้าย เรือ	ครุภัณฑ์	ครุภัณฑ์โรงงาน	จัดซื้อเครื่องยนต์ติดท้ายเรือ แบบทาง Z จำนวน 2 เครื่อง สำหรับลากจูงแพห้วย หลวง		60,000	60,000	-	-	สำนักปลัด (เกษตร)
27	แผนงาน บริหารงานทั่วไป	ครุภัณฑ์	ครุภัณฑ์ที่ดิน	จัดซื้อที่ดินเพื่อก่อสร้างศาลา เอนกประสงค์บ้านแปง หมู่ที่ 2 จำนวน ไม่น้อยกว่า 1 งาน	-	-	500,000	500,000	500,000	สำนักปลัด
28	แผนงาน บริหารงานทั่วไป	ครุภัณฑ์	ครุภัณฑ์ที่ดิน	จัดซื้อที่ดินเพื่อก่อสร้างศาลา เอนกประสงค์บ้านนาหว้า หมู่ที่ 9 จำนวนไม่น้อยกว่า 1 งาน	-	-	500,000	500,000	500,000	สำนักปลัด
27	แผนงาน บริหารงานทั่วไป	ครุภัณฑ์	ครุภัณฑ์ที่ดิน	จัดซื้อที่ดินเพื่อก่อสร้างศาลา เอนกประสงค์บ้านใหม่โพธิ์ชัย หมู่ที่ 11 จำนวนไม่น้อยกว่า 1 งาน	-	-	500,000	500,000	500,000	สำนักปลัด

ที่	แผนงาน	หมวด	ประเภท	เป้าหมาย (ผลผลิตของครุภัณฑ์)	งบประมาณและที่ผ่านมา					หน่วยงาน ที่รับผิดชอบหลัก
					2566	2567	2568	2569	2570	
29	แผนงาน บริหารงานทั่วไป	ครุภัณฑ์	ครุภัณฑ์ที่ดิน	จัดซื้อที่ดินเพื่อก่อสร้างศาลา เอนกประสงค์บ้านนาเจริญ หมู่ที่ 15 จำนวนไม่น้อยกว่า 1 งาน	-	-	500,000	500,000	500,000	สำนักปลัด
30	แผนงาน บริหารงานทั่วไป	ครุภัณฑ์	ครุภัณฑ์ที่ดิน	จัดซื้อที่ดินเพื่อก่อสร้างโรงเรียน อนุบาลองค์การบริหารส่วนตำบล นาหนึ่ง	-	-	5,000,000	-	-	กองการศึกษา
31	แผนงาน บริหารงานทั่วไป	ครุภัณฑ์	ครุภัณฑ์สนาม	เดินที่โดมขนาดใหญ่ จำนวน 2 หลัง	-	-	500,000	500,000	-	สำนักปลัด
32	แผนงาน อุตสาหกรรมและ การโยธา	ครุภัณฑ์	ครุภัณฑ์ สำรวจ	กล้องระดับขนาดกำลังขยาย 30 เท่า	-	-	30,500	30,500	-	
33	แผนงาน การศึกษา	ครุภัณฑ์	ครุภัณฑ์ไฟฟ้า และวิทยุ	ลำโพงขยายเสียงเคลื่อนที่ แบบ ลากจูงของศูนย์พัฒนาเด็กเล็ก จำนวน 5 ชุด	-	-	50,000	50,000	--	สำนักปลัด
รวม 91 โครงการ					2,893,000	5,973,000	30,388,000	23,528,000	15,198,000	

ประเภทวัสดุ

ที่	แผนงาน	หมวด	ประเภท	เป้าหมาย (ผลผลิตของครุภัณฑ์)	งบประมาณและที่ผ่านมา					หน่วยงาน ที่รับผิดชอบหลัก
					2566	2567	2568	2569	2570	
1	แผนงาน บริหารงานทั่วไป	วัสดุ	วัสดุสำนักงาน	เก้าอี้พลาสติก จำนวน 200 ตัว	-	-	60,000	60,000	-	สำนักปลัด
2	แผนงาน บริหารงานทั่วไป	วัสดุ	วัสดุงานบ้านงาน ครัว	แก้วน้ำ จำนวน 10 โหล	-	-	20,000	20,000	-	สำนักปลัด
3	แผนงาน บริหารงานทั่วไป	วัสดุ	วัสดุงานบ้านงาน ครัว	จานรอง จำนวน 10 โหล	-	-	5,000	5,000	-	สำนักปลัด
4	แผนงาน บริหารงานทั่วไป	วัสดุ	วัสดุงานบ้านงาน ครัว	ถ้วยชาม 10 โหล	-	-	10,000	10,000	-	สำนักปลัด
5	แผนงาน บริหารงานทั่วไป	วัสดุ	วัสดุงานบ้านงาน ครัว	ช้อน ส้อม จำนวน 10 โหล	-	-	5,000	5,000	-	สำนักปลัด
รวม 10 โครงการ					-	-	100,000	100,000		



ส่วนที่ ๔

การติดตามและประเมินผล



ส่วนที่ ๔

การติดตามและประเมินผล

ตามพระราชบัญญัติกำหนดแผนและขั้นตอนการกระจายอำนาจให้องค์กรปกครองส่วนท้องถิ่น พ.ศ. ๒๕๔๒ ได้กำหนดให้องค์กรปกครองส่วนท้องถิ่น มีอำนาจและหน้าที่ในการจัดทำแผนพัฒนาท้องถิ่นของตนเอง โดยในการจัดทำแผนพัฒนาขององค์กรปกครองส่วนท้องถิ่นนั้น จะต้องดำเนินการตามระเบียบกระทรวงมหาดไทย ว่าด้วยการจัดทำแผนพัฒนาขององค์กรปกครองส่วนท้องถิ่น พ.ศ. ๒๕๔๘ และที่แก้ไขเพิ่มเติมถึง (ฉบับที่ ๓) พ.ศ. ๒๕๖๑ ทั้งนี้ แผนพัฒนาท้องถิ่นจะต้องสอดคล้องกับแผนพัฒนาจังหวัด ยุทธศาสตร์การพัฒนาขององค์กรปกครองส่วนท้องถิ่นในเขตจังหวัด แผนพัฒนาอำเภอ แผนพัฒนาตำบล แผนพัฒนาหมู่บ้านหรือแผนชุมชน อันมีลักษณะเป็นการกำหนดรายละเอียดแผนงาน ดังนั้น จึงต้องมีการกำหนดยุทธศาสตร์การพัฒนาขององค์กรปกครองส่วนท้องถิ่นในเขตจังหวัดขึ้น ตามกระบวนการพิจารณาจากประชาคมท้องถิ่นระดับจังหวัด ร่วมกับคณะกรรมการพัฒนาองค์การบริหารส่วนจังหวัด คณะกรรมการประสานแผนพัฒนาท้องถิ่นระดับจังหวัด ผู้แทนองค์กรปกครองส่วนท้องถิ่นในเขตจังหวัด ร่วมกันจัดทำ ทบทวน หรือเปลี่ยนแปลงยุทธศาสตร์การพัฒนาขององค์กรปกครองส่วนท้องถิ่นในเขตจังหวัด เพื่อให้การจัดทำแผนพัฒนาขององค์กรปกครองส่วนท้องถิ่นเกิดประสิทธิภาพ ประสิทธิผล โดยนำยุทธศาสตร์การพัฒนาขององค์กรปกครองส่วนท้องถิ่นในเขตจังหวัดไปใช้เป็นแนวทางในการจัดทำแผนพัฒนาท้องถิ่นของตนเองได้ต่อไป และเพื่อให้สามารถบูรณาการกับแผนพัฒนาจังหวัด แผนปฏิบัติการประจำปีของจังหวัดและตอบสนองความต้องการของประชาชนอันจะนำไปสู่การจัดทำงบประมาณ ที่มีประสิทธิภาพในท้องถิ่นได้อย่างแท้จริง เป็นเครื่องมือในการพัฒนาท้องถิ่นให้เข้มแข็ง เกิดประโยชน์สูงสุดต่อประชาชนในท้องถิ่น

ดังนั้น องค์กรปกครองส่วนท้องถิ่น จึงต้องกำหนดยุทธศาสตร์การพัฒนาขององค์กรปกครองส่วนท้องถิ่นให้สอดคล้องยุทธศาสตร์การพัฒนาขององค์กรปกครองส่วนท้องถิ่นในเขตจังหวัด เพื่อนำไปสู่การ บูรณาการร่วมกัน ให้เกิดความสอดคล้องกับแผนพัฒนาจังหวัด สามารถเชื่อมโยงไปสู่แผนพัฒนา กลุ่มจังหวัด แผนพัฒนาภาค แผนพัฒนาเศรษฐกิจและสังคมแห่งชาติ ฉบับที่ ๑๒ แผนยุทธศาสตร์ชาติ ๒๐ ปี ไทยแลนด์ ๔.๐ และในการจัดทำแผนพัฒนาท้องถิ่น (พ.ศ. ๒๕๖๖ – ๒๕๗๐) จะต้องมีการติดตามและติดตามและประเมินผลยุทธศาสตร์เพื่อความสอดคล้องแผนพัฒนาท้องถิ่นขององค์กรปกครองส่วนท้องถิ่นตามระเบียบกระทรวงมหาดไทย ว่าด้วยการจัดทำแผนขององค์กรปกครองส่วนท้องถิ่น พ.ศ. ๒๕๔๘ และที่แก้ไขเพิ่มเติมถึง (ฉบับที่ ๓) พ.ศ. ๒๕๖๖ โดยคณะกรรมการติดตามและประเมินผลแผนพัฒนาท้องถิ่น จะต้องดำเนินการให้คะแนนตามเกณฑ์ที่กำหนดไว้ ซึ่งเป็นส่วนหนึ่งของการติดตามและประเมินผลแผนพัฒนา โดยดำเนินการให้แล้วเสร็จภายในหกสิบวัน นับแต่วันที่ประกาศใช้งบประมาณรายจ่าย รายละเอียดแนวทางการพิจารณาตามหนังสือกระทรวงมหาดไทย ด่วนที่สุด ที่ มท ๐๘๑๐.๓/ว ๒๙๓๑ ลงวันที่ ๑๕ พฤษภาคม ๒๕๖๒ เรื่อง ชักซ้อมแนวทางการทบทวนแผนพัฒนาท้องถิ่น (พ.ศ. ๒๕๖๖ – ๒๕๗๐) ขององค์กรปกครองส่วนท้องถิ่น ดังนี้



**แนวทางการพิจารณาการติดตามและประเมินผลยุทธศาสตร์
เพื่อความสอดคล้องแผนพัฒนาท้องถิ่นขององค์กรปกครองส่วนท้องถิ่น**

ประเด็นการพิจารณา	คะแนน
๑. ข้อมูลสภาพทั่วไปและข้อมูลพื้นฐานขององค์กรปกครองส่วนท้องถิ่น	๒๐
๒. การวิเคราะห์สถานการณ์และศักยภาพ	๒๐
๓. ยุทธศาสตร์ประกอบด้วย	๖๐
๓.๑ ยุทธศาสตร์ขององค์กรปกครองส่วนท้องถิ่น	(๑๐)
๓.๒ ยุทธศาสตร์ขององค์กรปกครองส่วนท้องถิ่นในเขตจังหวัด	(๑๐)
๓.๓ ยุทธศาสตร์จังหวัด	(๑๐)
๓.๔ วิสัยทัศน์	(๕)
๓.๕ กลยุทธ์	(๕)
๓.๖ เป้าประสงค์ของแต่ละประเด็นกลยุทธ์	(๕)
๓.๗ จุดยืนทางยุทธศาสตร์	(๕)
๓.๘ แผนงาน	(๕)
๓.๙ ความเชื่อมโยงของยุทธศาสตร์ในภาพรวม	(๕)
รวมคะแนน	๑๐๐



แนวทางเบื้องต้นในการให้คะแนนแนวทางการพิจารณาการติดตามและประเมินผลยุทธศาสตร์
เพื่อความสอดคล้องแผนพัฒนาท้องถิ่นขององค์กรปกครองส่วนท้องถิ่น

ประเด็นการพิจารณา	รายละเอียดหลักเกณฑ์	คะแนนเต็ม	คะแนนที่ได้
๑. ข้อมูลสภาพทั่วไปและข้อมูลพื้นฐานขององค์กรปกครองส่วนท้องถิ่น	ควรประกอบด้วยข้อมูลดังนี้ (๑) ข้อมูลเกี่ยวกับด้านกายภาพ เช่น ที่ตั้งของหมู่บ้าน/ชุมชน/ตำบล ลักษณะภูมิประเทศ ลักษณะภูมิอากาศ ลักษณะของที่ดิน ลักษณะของแหล่งน้ำ ลักษณะของป่าไม้ ฯลฯ ด้านการเมือง/การปกครอง เช่น เขต การปกครองการเลือกตั้ง ฯลฯ	๒๐ (๓)	
	(๒) ข้อมูลเกี่ยวกับด้านการเมือง/การปกครอง เช่น เขตการปกครอง การเลือกตั้ง ฯลฯ ประชากร เช่น ข้อมูลเกี่ยวกับจำนวนประชากร และ ช่วงอายุและจำนวนประชากร ฯลฯ	(๒)	
	(๓) ข้อมูลเกี่ยวกับสภาพทางสังคม เช่น การศึกษา สาธารณสุข อาชญากรรม ยาเสพติด การสังคมสงเคราะห์	(๒)	
	(๔) ข้อมูลเกี่ยวกับระบบบริหารพื้นฐาน เช่น การคมนาคมขนส่ง การไฟฟ้า การประปา โทรศัพท์ ฯลฯ	(๒)	
	(๕) ข้อมูลเกี่ยวกับระบบเศรษฐกิจ เช่น การเกษตร การประมง การประมงสัตว์ การบริการ การท่องเที่ยว อุตสาหกรรม การพาณิชย์/กลุ่มอาชีพแรงงาน ฯลฯ	(๒)	
	(๖) ข้อมูลเกี่ยวกับศาสนา ประเพณี วัฒนธรรม เช่น การนับถือศาสนา ประเพณี และงานประจำปี ภูมิปัญญาท้องถิ่น ภาษาถิ่น สินค้าพื้นเมือง และของที่ระลึก ฯลฯ และอื่นๆ	(๒)	
	(๗) ข้อมูลเกี่ยวกับทรัพยากรธรรมชาติ เช่น น้ำ ป่าไม้ ภูเขา คุณภาพของทรัพยากรธรรมชาติ ฯลฯ	(๒)	
	(๘) การสำรวจและจัดเก็บข้อมูลเพื่อการจัดทำแผนพัฒนาท้องถิ่นหรือการใช้ข้อมูล จปฐ.	(๒)	
	(๙) การประชุมประชาคมท้องถิ่น รูปแบบ วิธีการ และการดำเนินการประชุมประชาคมท้องถิ่นโดยใช้กระบวนการร่วมคิด ร่วมทำ ร่วมตัดสินใจ ร่วมตรวจสอบ ร่วมรับประโยชน์ ร่วมแก้ไขปัญหาปรึกษาหารือ แลกเปลี่ยนเรียนรู้ เพื่อแก้ไขปัญหาสำหรับการพัฒนาท้องถิ่นตามอำนาจหน้าที่ขององค์กรปกครองส่วนท้องถิ่น	(๓)	



ประเด็น การพิจารณา	รายละเอียดหลักเกณฑ์	คะแนน เต็ม	คะแนน ที่ได้
๒. การวิเคราะห์ สถานการณ์และ ศักยภาพ	ควรประกอบด้วยข้อมูลดังนี้ (๑) การวิเคราะห์ที่ครอบคลุมความเชื่อมโยง ความสอดคล้องยุทธศาสตร์ จังหวัด ยุทธศาสตร์การพัฒนาขององค์กรปกครองส่วนท้องถิ่นในเขต จังหวัด ยุทธศาสตร์ขององค์กรปกครองส่วนท้องถิ่น นโยบายของ ผู้บริหารท้องถิ่น รวมถึงความเชื่อมโยงแผนยุทธศาสตร์ชาติ ๒๐ ปี แผนพัฒนาเศรษฐกิจและสังคมแห่งชาติ และ Thailand ๔.๐	๒๐ (๕)	
	(๒) การวิเคราะห์การใช้ผังเมืองรวมหรือผังเมืองเฉพาะและการบังคับ ใช้ผลของการบังคับใช้ สภาพการณ์ที่เกิดขึ้นต่อการพัฒนาท้องถิ่น	(๓)	
	(๓) การวิเคราะห์ทางสังคม เช่น ด้านแรงงาน การศึกษา สาธารณสุข ความยากจน อาชญากรรม ปัญหายาเสพติด เทคโนโลยี จารีต ประเพณี วัฒนธรรม ภูมิปัญญาท้องถิ่น เป็นต้น	(๓)	
	(๔) การวิเคราะห์ทางเศรษฐกิจ ข้อมูลด้านรายได้ครัวเรือน การส่งเสริม อาชีพ กลุ่มอาชีพ กลุ่มทางสังคม การพัฒนาอาชีพและกลุ่มต่างๆ สภาพทางเศรษฐกิจและความเป็นอยู่ทั่วไป เป็นต้น	(๓)	
	(๕) การวิเคราะห์สิ่งแวดล้อม พื้นที่สีเขียว ธรรมชาติต่างๆ ทาง ภูมิศาสตร์ กระบวนการหรือสิ่งที่เกิดขึ้น การประดิษฐ์ที่มีผลต่อ สิ่งแวดล้อมและการพัฒนา	(๓)	
	(๖) ผลการวิเคราะห์ศักยภาพเพื่อประเมินสถานภาพการพัฒนาใน ปัจจุบันและโอกาสการพัฒนาในอนาคตของท้องถิ่น ด้วยเทคนิค SWOT Analysis ที่อาจส่งผลการดำเนินงานได้แก่ S-Strength (จุด แข็ง) W-Weakness (จุดอ่อน) O-Opportunity (โอกาส) และT- Threat (อุปสรรค)	(๓)	
๓. ยุทธศาสตร์ ๓.๑ ยุทธศาสตร์ของ องค์กรปกครองส่วน ท้องถิ่น ๓.๒ ยุทธศาสตร์ของ องค์กรปกครองส่วน ท้องถิ่นในเขตจังหวัด ๓.๓ ยุทธศาสตร์ จังหวัด	ควรประกอบด้วยข้อมูลดังนี้ สอดคล้องกับสภาพสังคม เศรษฐกิจ สิ่งแวดล้อมของท้องถิ่น ประเด็นปัญหาการพัฒนาและแนวทางการ พัฒนาที่สอดคล้องกับยุทธศาสตร์ขององค์กรปกครองส่วนท้องถิ่น และ เชื่อมโยงหลักประชารัฐแผนยุทธศาสตร์ชาติ ๒๐ ปี แผนพัฒนา เศรษฐกิจและสังคมแห่งชาติ และ Thailand ๔.๐	๖๐ (๑๐)	
	สอดคล้องและเชื่อมโยงกับสภาพสังคม เศรษฐกิจ สิ่งแวดล้อมของ ท้องถิ่น และยุทธศาสตร์จังหวัด และเชื่อมโยงหลักประชารัฐแผน ยุทธศาสตร์ชาติ ๒๐ ปี แผนพัฒนาเศรษฐกิจและสังคมแห่งชาติและ Thailand ๔.๐	(๑๐)	
	สอดคล้องกับแผนพัฒนาภูมิภาค ยุทธศาสตร์พัฒนาภาค แผนพัฒนาเศรษฐกิจและสังคมแห่งชาติ แผนการบริหารราชการ แผ่นดิน นโยบาย/ยุทธศาสตร์ คสช. และนโยบายรัฐบาล หลักประชา รัฐ แผนยุทธศาสตร์ชาติ ๒๐ ปี และThailand ๔.๐	(๑๐)	



ประเด็นการพิจารณา	รายละเอียดหลักเกณฑ์	คะแนนเต็ม	คะแนนที่ได้
๓.๔ วิสัยทัศน์	วิสัยทัศน์ ซึ่งมีลักษณะแสดงสถานภาพที่องค์กรปกครองส่วนท้องถิ่นต้องการจะเป็นหรือบรรลุถึงอนาคตอย่างชัดเจน สอดคล้องกับโอกาสและศักยภาพที่เป็นลักษณะเฉพาะขององค์กรปกครองส่วนท้องถิ่นและสัมพันธ์กับโครงการพัฒนา	(๕)	
๓.๕ กลยุทธ์	แสดงให้เห็นช่องทาง วิธีการ ภารกิจหรือสิ่งที่ต้องทำตามอำนาจหน้าที่ขององค์กรปกครองส่วนท้องถิ่นที่จะนำไปสู่การบรรลุวิสัยทัศน์ หรือแสดงให้เห็นถึงความชัดเจนในสิ่งที่จะดำเนินการให้บรรลุวิสัยทัศน์นั้น	(๕)	
๓.๖ เป้าประสงค์ของแต่ละประเด็นกลยุทธ์	เป้าประสงค์ของแต่ละประเด็นกลยุทธ์มีความสอดคล้องและสนับสนุนต่อกิจกรรมที่จะเกิดขึ้น มุ่งหมายสิ่งหนึ่งสิ่งใดที่ชัดเจน	(๕)	
๓.๗ จุดยืนทางยุทธศาสตร์ (Positioning)	ความมุ่งมั่นอันแน่วแน่ในการวางแผนพัฒนาท้องถิ่น เพื่อให้บรรลุวิสัยทัศน์ขององค์กรปกครองส่วนท้องถิ่น ซึ่งเกิดจากศักยภาพของพื้นที่จริง ที่จะนำไปสู่ผลสำเร็จทางยุทธศาสตร์	(๕)	
๓.๘ แผนงาน	แผนงานหรือจุดมุ่งหมายเพื่อการพัฒนาในอนาคต กำหนดจุดมุ่งหมายในเรื่องใดเรื่องหนึ่งหรือแผนงานที่เกิดจากเป้าประสงค์ ตัวชี้วัด ค่าเป้าหมาย กลยุทธ์ จุดยืนทางยุทธศาสตร์ขององค์กรปกครองส่วนท้องถิ่นที่มีความชัดเจน นำไปสู่การทำโครงการพัฒนาท้องถิ่นในแผนพัฒนาท้องถิ่น โดยระบุแผนงานและความเชื่อมโยงดังกล่าว	(๕)	
๓.๙ ความเชื่อมโยงของยุทธศาสตร์ในภาพรวม	ความเชื่อมโยงองค์รวมที่นำไปสู่การพัฒนาท้องถิ่นที่เกิดผลผลิต/โครงการจากแผนยุทธศาสตร์ชาติ ๒๐ ปี แผนพัฒนาเศรษฐกิจและสังคมแห่งชาติ ฉบับที่ ๑๒ Thailand ๔.๐ แผนพัฒนาภาค/แผนพัฒนากลุ่มจังหวัด /แผนพัฒนาจังหวัดยุทธศาสตร์การพัฒนาขององค์กรปกครองส่วนท้องถิ่นในเขตจังหวัด และยุทธศาสตร์ขององค์กรปกครองส่วนท้องถิ่น	(๕)	
รวมคะแนน		๑๐๐	



๔.๒ การติดตามและประเมินผลโครงการขององค์กรปกครองส่วนท้องถิ่น

ในการจัดทำแผนพัฒนาท้องถิ่น (พ.ศ. ๒๕๖๖ – ๒๕๗๐) ขององค์กรปกครองส่วนท้องถิ่น จะต้องมีการติดตามและประเมินผลโครงการขององค์กรปกครองส่วนท้องถิ่นเพื่อความสอดคล้องแผนพัฒนาท้องถิ่น ตามระเบียบกระทรวงมหาดไทย ว่าด้วยการจัดทำแผนขององค์กรปกครองส่วนท้องถิ่น พ.ศ. ๒๕๔๘ และที่แก้ไขเพิ่มเติมถึง (ฉบับที่ ๓) พ.ศ. ๒๕๖๖ โดยคณะกรรมการติดตามและประเมินผลแผนพัฒนาท้องถิ่น จะต้องดำเนินการให้คะแนนตามเกณฑ์ที่กำหนดไว้ ซึ่งเป็นส่วนหนึ่งของการติดตามและประเมินผลแผนพัฒนา โดยดำเนินการให้แล้วเสร็จภายในหกสิบวัน นับแต่วันที่ประกาศใช้งบประมาณรายจ่าย รายละเอียดแนวทางการพิจารณาตามหนังสือกระทรวงมหาดไทย ด่วนที่สุด ที่ มท ๐๘๑๐.๓/ว ๒๙๓๑ ลงวันที่ ๑๕ พฤษภาคม ๒๕๖๗ เรื่อง ชักซ้อมแนวทางการทบทวนแผนพัฒนาท้องถิ่น (พ.ศ. ๒๕๖๖ – ๒๕๗๐) ขององค์กรปกครองส่วนท้องถิ่น ดังนี้

แนวทางการพิจารณาการติดตามและประเมินผลโครงการ เพื่อความสอดคล้องแผนพัฒนาท้องถิ่น (พ.ศ. ๒๕๖๖ – ๒๕๗๐) ขององค์กรปกครองส่วนท้องถิ่น

ประเด็นการพิจารณา	คะแนน
๑. การสรุปสถานการณ์การพิจารณา	๑๐
๒. การประเมินผลการนำแผนพัฒนาท้องถิ่นไปปฏิบัติในเชิงปริมาณ	๑๐
๓. การประเมินผลการนำแผนพัฒนาท้องถิ่นไปปฏิบัติในเชิงคุณภาพ	๑๐
๔. แผนงานและยุทธศาสตร์การพิจารณา	๑๐
๕. โครงการพัฒนา ประกอบด้วย	๖๐
๕.๑ ความชัดเจนของชื่อโครงการ	(๕)
๕.๒ กำหนดวัตถุประสงค์สอดคล้องกับโครงการ	(๕)
๕.๓ เป้าหมาย (ผลผลิตของโครงการ) มีความชัดเจนนำไปสู่การตั้งงบประมาณได้ถูกต้อง	(๕)
๕.๔ โครงการมีความสอดคล้องกับแผนยุทธศาสตร์ชาติ ๒๐ ปี	(๕)
๕.๕ เป้าหมาย (ผลผลิตของโครงการ) มีความสอดคล้องกับแผนพัฒนาเศรษฐกิจและสังคมแห่งชาติ	(๕)
๕.๖ โครงการมีความสอดคล้องกับ Thailand ๔.๐	(๕)
๕.๗ โครงการสอดคล้องกับยุทธศาสตร์จังหวัด	(๕)
๕.๘ โครงการแก้ไขปัญหาความยากจนหรือการเสริมสร้างให้ประเทศชาติมั่นคง มั่งคั่ง ยั่งยืน ภายใต้หลักปรัชญา	(๕)
๕.๙ งบประมาณ มีความสอดคล้องกับเป้าหมาย (ผลผลิตของโครงการ)	(๕)
๕.๑๐ มีการประมาณการราคาถูกต้องตามหลักวิธีการงบประมาณ	(๕)
๕.๑๑ มีการกำหนดตัวชี้วัด (KPI) และสอดคล้องกับวัตถุประสงค์และผลคาดว่าจะได้รับ	(๕)
๕.๑๒ ผลที่คาดว่าจะได้รับ สอดคล้องกับวัตถุประสงค์	(๕)
รวมคะแนน	๑๐๐



แนวทางเบื้องต้นในการให้คะแนนแนวทางการพิจารณาการติดตามและประเมินผลโครงการ
เพื่อความสอดคล้องแผนพัฒนาท้องถิ่น (พ.ศ. ๒๕๖๖ - ๒๕๗๐) ขององค์กรปกครองส่วนท้องถิ่น

ประเด็น การพิจารณา	รายละเอียดหลักเกณฑ์	คะแนน เต็ม	คะแนน ที่ได้
๑. การสรุป สถานการณ์การ พัฒนา	เป็นการวิเคราะห์กรอบการจัดทำยุทธศาสตร์ขององค์กรปกครอง ส่วนท้องถิ่น (ใช้การวิเคราะห์ SWOT Analysis/Demand (Demand Analysis)/Global Demand และ Trend ปัจจัยและ สถานการณ์การเปลี่ยนแปลงที่มีผลต่อการพัฒนา อย่างน้อยต้อง ประกอบด้วยการวิเคราะห์ศักยภาพด้านเศรษฐกิจ, ด้านสังคม, ด้าน ทรัพยากรธรรมชาติและสิ่งแวดล้อม)	๑๐	
๒. การประเมินผลการ นำแผนพัฒนาท้องถิ่น ไปปฏิบัติในเชิง ปริมาณ	๑) การควบคุมที่มีตัวเลขต่างๆ เพื่อนำมาใช้วัดผลในเชิงปริมาณ เช่น การวัดจำนวนโครงการ กิจกรรม งานต่างๆ ก็คือผลผลิตนั่นเอง ว่าเป็นไปตามที่ตั้งเป้าหมายเอาไว้หรือไม่จำนวนที่ดำเนินการจริง ตามที่ได้กำหนดไว้เท่าไร จำนวนที่ไม่สามารถดำเนินการได้มีจำนวน เท่าไร สามารถอธิบายได้ตามหลักประสิทธิภาพ (Efficiency) ของ การพัฒนาท้องถิ่นตามอำนาจหน้าที่ที่ได้กำหนดไว้ ๒) วิเคราะห์ผลกระทบ/สิ่งที่กระทบ (Impact) โครงการที่ ดำเนินการในเชิงปริมาณ (Qualitative)	๑๐	
๓. การประเมินผลการ นำแผนพัฒนาท้องถิ่น ไปปฏิบัติในเชิง คุณภาพ	๑) การประเมินประสิทธิผลของแผนพัฒนาในเชิงคุณภาพคือการ นำเอาเทคนิคๆ มาใช้เพื่อวัดค่าภารกิจ โครงการ กิจกรรม งานต่างๆ ที่ดำเนินการในพื้นที่นั้นๆ ตรงต่อความต้องการของประชาชน หรือไม่และเป็นไปตามอำนาจหน้าที่หรือไม่ ประชาชนพึงพอใจ หรือไม่ สิ่งของ วัสดุ ครุภัณฑ์ การดำเนินการต่างๆ มีสภาพหรือ ลักษณะถูกต้อง คงทน ถาวร สามารถใช้การได้ตามวัตถุประสงค์ หรือไม่ ซึ่งเป็นไปตามหลักประสิทธิผล (Effectiveness) ผลการ ปฏิบัติราชการตามที่บรรลุวัตถุประสงค์ และเป้าหมายของ แผนปฏิบัติราชการตามที่ได้รับงบประมาณมาดำเนินการ รวมถึง สามารถเทียบเคียงกับส่วนราชการหรือหน่วยงาน ๒) วิเคราะห์ผลกระทบ/สิ่งที่กระทบ (Impact) โครงการที่ ดำเนินการในเชิงคุณภาพ (Qualitative)	๑๐	
๔. แผนงานและ ยุทธศาสตร์การพัฒนา	๑) วิเคราะห์แผนงาน งาน ที่เกิดจากด้านต่างๆ มีความสอดคล้อง กับยุทธศาสตร์ขององค์กรปกครองส่วนท้องถิ่นในมิติต่างๆ จน นำไปสู่การจัดทำโครงการพัฒนาท้องถิ่นโดยใช้ SWOT Analysis/Demand (Demand Analysis)/Global Demand/ Trend หรือหลักการบูรณาการ (Integration) กับองค์กรปกครอง ส่วนท้องถิ่นที่มีพื้นที่ติดต่อกัน ๒) วิเคราะห์แผนงาน งาน ที่เกิดจากด้านต่างๆ ที่สอดคล้องกับการ แก้ไขปัญหาความยากจน หลักปรัชชารัฐ	๑๐	



ประเด็น การพิจารณา	รายละเอียดหลักเกณฑ์	คะแนน เต็ม	คะแนน ที่ได้
<p>๕. โครงการพัฒนา</p> <p>๕.๑ ความชัดเจน ของชื่อโครงการ</p>	<p>ควรประกอบด้วยข้อมูลดังนี้</p> <p>เป็นโครงการที่มีวัตถุประสงค์สนองต่อยุทธศาสตร์การพัฒนาของ องค์กรปกครองส่วนท้องถิ่นและดำเนินการเพื่อให้การพัฒนาบรรลุ ตามวิสัยทัศน์ขององค์กรปกครองส่วนท้องถิ่นที่กำหนดไว้ ชื่อ โครงการมีความชัดเจน มุ่งไปเรื่องใดเรื่องหนึ่ง อ่านแล้วเข้าใจได้ว่า จะพัฒนาอะไรในอนาคต</p>	<p>๖๐ (๕)</p>	
<p>๕.๒ กำหนด วัตถุประสงค์ สอดคล้องกับ โครงการ</p>	<p>มีวัตถุประสงค์ชัดเจน (clear objective) โครงการต้องกำหนด วัตถุประสงค์สอดคล้องกับความเป็นมาของโครงการ สอดคล้องกับ หลักการและเหตุผล วิธีการดำเนินงานต้องสอดคล้องกับ วัตถุประสงค์ มีความเป็นไปได้ชัดเจน มีลักษณะเฉพาะเจาะจง</p>	<p>(๕)</p>	
<p>๕.๓ เป้าหมาย (ผลผลิตของ โครงการ) มีความ ชัดเจนนำไปสู่การตั้ง งบประมาณได้ ถูกต้อง</p>	<p>สภาพที่ยากให้เกิดขึ้นในอนาคตเป็นทิศทางที่ต้องไปให้ถึงเป้าหมาย ต้องชัดเจน สามารถระบุจำนวนเท่าไร กลุ่มเป้าหมายคืออะไร มี ผลผลิตอย่างไร กลุ่มเป้าหมาย พื้นที่ดำเนินงาน และระยะเวลา ดำเนินงานอธิบายให้ชัดเจนว่าโครงการนี้จะทำที่ไหน เริ่มต้นในช่วง เวลาใดและจบลงเมื่อไร ใครคือกลุ่มเป้าหมายของโครงการ หาก กลุ่มเป้าหมายมีหลายกลุ่ม ให้บอกชัดเจนไปว่าใครคือกลุ่มเป้าหมาย หลายหลัก ใครคือกลุ่มเป้าหมายรอง</p>	<p>(๕)</p>	
<p>๕.๔ โครงการมีความ สอดคล้องกับแผน ยุทธศาสตร์ ๒๐ ปี</p>	<p>โครงการสอดคล้องกับ (๑) ความมั่นคง (๒) การสร้างความสามารถ ในการแข่งขัน (๓) การพัฒนาเสริมสร้างศักยภาพคน (๔) การสร้าง โอกาสความเสมอภาคและเท่าเทียมกันทางสังคม (๕) การสร้างการ เติบโตบนคุณภาพชีวิตที่เป็นมิตรต่อสิ่งแวดล้อม (๖) การปรับสมดุล และพัฒนาาระบบการบริหารจัดการภาครัฐ เพื่อให้เกิดความมั่นคง มั่งคั่ง ยั่งยืน</p>	<p>(๕)</p>	
<p>๕.๕ เป้าหมาย (ผลผลิตของ โครงการ) มีความ สอดคล้องกับ แผนพัฒนาเศรษฐกิจ และสังคมแห่งชาติ</p>	<p>โครงการมีความสอดคล้องแผนพัฒนาเศรษฐกิจและสังคมแห่งชาติ ฉบับที่ ๑๒ โดย (๑) ยึดหลักปรัชญาเศรษฐกิจพอเพียง (๒) ยึดคน เป็นศูนย์กลางพัฒนา (๓) ยึดวิสัยทัศน์ภายใต้ยุทธศาสตร์ชาติ ๒๐ ปี (๔) ยึดเป้าหมายอนาคตประเทศไทย ๒๕๗๙ (๕) ยึดหลักการนำไปสู่ ปฏิบัติให้เกิดผลสัมฤทธิ์อย่างจริงจังใน ๕ ปีที่ต่อยอดไปสู่ผลสัมฤทธิ์ ที่เป็นเป้าหมายระยะยาว ภายใต้แนวทางการพัฒนา (๑) การ ยกระดับศักยภาพการแข่งขันและการหลุดพ้นกับดักรายได้ปานกลาง สู่รายได้สูง (๒) การพัฒนาศักยภาพคนตามช่วงวัยและการปฏิรูป ระบบเพื่อสร้างสังคมสูงวัยอย่างมีคุณภาพ (๓) การลดความเหลื่อมล้ำ ทางสังคม (๔) การรองรับการเชื่อมโยงภูมิภาคและความเป็นเมือง (๕) การสร้างความเจริญเติบโตทางเศรษฐกิจและสังคมอย่างเป็น มิตรกับสิ่งแวดล้อม (๖) การบริหารราชการแผ่นดินที่มีประสิทธิภาพ</p>	<p>(๕)</p>	



ประเด็น การพิจารณา	รายละเอียดหลักเกณฑ์	คะแนน เต็ม	คะแนน ที่ได้
๕.๖ โครงการมีความ สอดคล้อง	โครงการมีลักษณะหรือสอดคล้องกับการปรับเปลี่ยนโครงสร้างเศรษฐกิจไปสู่ Value-Based Economy หรือเศรษฐกิจที่ขับเคลื่อนด้วยนวัตกรรม ทำน้อย ได้มาก เช่น (๑) เปลี่ยนจากการผลิตสินค้าโภคภัณฑ์ไปสู่สินค้าเชิงนวัตกรรม (๒) เปลี่ยนจากการขับเคลื่อนประเทศด้วยภาคอุตสาหกรรม ไปสู่การขับเคลื่อนด้วยเทคโนโลยี ความคิดสร้างสรรค์และนวัตกรรม (๓) เปลี่ยนจากการเน้นภาคการผลิตสินค้าไปสู่การเน้นภาคบริการมากขึ้น รวมถึงโครงการที่เติมเต็มด้วยวิทยาการ ความคิดสร้างสรรค์ นวัตกรรม วิทยาศาสตร์ เทคโนโลยี และการวิจัยและพัฒนาแล้วต่อยอดความได้เปรียบเชิงเปรียบเทียบ เช่น ด้านการเกษตรเทคโนโลยีชีวภาพ สาธารณสุข วัฒนธรรม ฯลฯ	(๕)	
๕.๗ โครงการ สอดคล้องกับ ยุทธศาสตร์จังหวัด	โครงการพัฒนาท้องถิ่นมีความสอดคล้องกับห้วงระยะเวลาของแผนพัฒนาจังหวัดที่ได้กำเนิดขึ้น เพื่อขับเคลื่อนการพัฒนาท้องถิ่นเสมือนหนึ่งการขับเคลื่อนการพัฒนาจังหวัด ซึ่งไม่สามารถแยกส่วนใดส่วนหนึ่งออกจากกันได้ นอกจากนี้โครงการพัฒนาท้องถิ่นต้องเป็นโครงการเชื่อมต่อหรือเดินทางไปด้วยกันกับยุทธศาสตร์จังหวัดที่ได้กำหนดขึ้นเป็นปัจจุบัน	(๕)	
๕.๘ โครงการแก้ไข ปัญหาความยากจน หรือการเสริมสร้างให้ ประเทศชาติมั่นคง มั่งคั่ง ยั่งยืน ภายใต้ หลักประชารัฐ	เป็นโครงการที่ดำเนินการภายใต้พื้นฐานความพอเพียงที่ประชาชนดำเนินการเองหรือร่วมดำเนินการ เป็นโครงการต่อยอดและขยายได้ เป็นโครงการที่ประชาชนต้องการเพื่อให้เกิดความยั่งยืน ซึ่งมีลักษณะที่จะให้ท้องถิ่นมีความมั่นคง มั่งคั่ง ยั่งยืน เป็นท้องถิ่นที่พัฒนาแล้ว ด้วยการพัฒนาปรัชญาเศรษฐกิจพอเพียง	(๕)	
๕.๙ งบประมาณมี ความสอดคล้องกับ เป้าหมาย(ผลผลิต ของโครงการ)	งบประมาณโครงการพัฒนาจะต้องคำนึงถึงหลักสำคัญ ๕ ประการในการจัดทำโครงการได้แก่ (๑) ความประหยัด (Economy) (๒) ความมีประสิทธิภาพ (Efficiency) (๓) ความมีประสิทธิภาพ (Effectiveness) (๔) ความยุติธรรม (Equity) (๕) ความโปร่งใส (Transparency)	(๕)	
๕.๑๐ มีการประมาณ การราคาถูกต้องตาม หลักวิธีการ งบประมาณ	การประมาณราคาเพื่อการพัฒนาต้องให้สอดคล้องกับโครงการถูกต้องตามหลักวิชาการทางช่าง หลักของราคากลาง ราคากลางท้องถิ่น มีความโปร่งใสในการกำหนดราคาและตรวจสอบในเชิงประจักษ์	(๕)	



ประเด็น การพิจารณา	รายละเอียดหลักเกณฑ์	คะแนน เต็ม	คะแนน ที่ได้
๕.๑๑ มีการกำหนด ตัวชี้วัด (KPI) และ สอดคล้องกับ วัตถุประสงค์และผลที่ คาดว่าจะได้รับ	มีการกำหนดตัวชี้วัดผลงาน (Key Performancy Indicator : KPI) ที่ สามารถวัดได้ (measurable) ใช้บอกประสิทธิผล (effectiveness) ใช้บอกประสิทธิภาพ (efficiency) ได้ เช่น การกำหนดความพึงพอใจ การกำหนดร้อยละ การกำหนดอันเกิดจากผลของวัตถุประสงค์ที่เกิดขึ้นที่สิ่งที่ได้รับ (การคาดการณ์ คาดว่าจะได้รับ)	(๕)	
๕.๑๒ ผลที่คาดว่าจะ ได้รับสอดคล้องกับ วัตถุประสงค์	ผลที่ได้รับเป็นสิ่งที่เกิดขึ้นได้จริงจากการดำเนินการตามโครงการพัฒนาซึ่งสอดคล้องกับวัตถุประสงค์ที่ตั้งไว้ การได้ผลหรือผลที่เกิดขึ้นจะต้องเท่ากับวัตถุประสงค์หรือมากกว่าวัตถุประสงค์ ซึ่งการเขียนวัตถุประสงค์ควรคำนึงถึง (๑) มีความเป็นไปได้และมีความเฉพาะเจาะจง ในการดำเนินงานตามโครงการ (๒) วัดและประเมินผลดับของความสำร็จได้ (๓) ระบุสิ่งที่ต้องการดำเนินงานอย่างชัดเจนและเฉพาะเจาะจงมากที่สุดและสามารถปฏิบัติได้ (๔) เป็นเหตุเป็นผล สอดคล้องกับความเป็นจริง (๕) ส่งผลต่อการปกป้องเวลาได้	(๕)	
รวมคะแนน		๑๐๐	



๔.๓ สรุปผลการพัฒนาท้องถิ่นในภาพรวม

ในการจัดทำแผนพัฒนาท้องถิ่น (พ.ศ. ๒๕๖๖ – ๒๕๗๐) ขององค์กรปกครองส่วนท้องถิ่น ก็เพื่อใช้เป็นเครื่องมือในการพัฒนา เป็นแนวทางในการบริหารพัฒนาท้องถิ่นให้บรรลุตามวัตถุประสงค์และเป้าหมาย เกิดประสิทธิภาพประสิทธิผลสูงสุดในการแก้ไขปัญหาให้กับประชาชน ก่อให้เกิดประโยชน์และสามารถตอบสนองความต้องการพัฒนาของประชาชน โดยพิจารณาบรรจุโครงการในงบประมาณรายจ่ายประจำปี งบประมาณรายจ่ายเพิ่มเติม และงบประมาณจากเงินสะสม โดยจะต้องมีการติดตามและประเมินผลแผนพัฒนาตามระเบียบกระทรวงมหาดไทย ว่าด้วยการจัดทำแผนพัฒนาขององค์กรปกครองส่วนท้องถิ่น พ.ศ. ๒๕๔๘ และที่แก้ไขเพิ่มเติมถึง (ฉบับที่ ๓) พ.ศ. ๒๕๖๑ เป็นการสรุปผลในการรวมของท้องถิ่น เป็นการติดตามผลการนำยุทธศาสตร์ขององค์กรปกครองส่วนท้องถิ่น ว่าเกิดผลทั้งในเชิงปริมาณ และเชิงคุณภาพ อย่างไร ซึ่งสามารถวัดผลได้ทั้งเชิงสถิติต่างๆ ตาราง กราฟ และการพรรณนา ดังนี้

(๑) การวัดผลในเชิงปริมาณและเชิงคุณภาพ

(๑.๑) การวัดผลในเชิงปริมาณ (Quantity)

- โดยเครื่องมือที่ใช้ในการติดตามและประเมินผลในเชิงปริมาณ มีดังนี้

การวางแผนพัฒนาท้องถิ่น (พ.ศ. ๒๕๖๖ – ๒๕๗๐) ได้กำหนดโครงการที่จะดำเนินการตามแผนพัฒนาท้องถิ่น (พ.ศ. ๒๕๖๖ – ๒๕๗๐)										
ยุทธศาสตร์ อปท. ในเขตจังหวัด	๒๕๖๖		๒๕๖๗		๒๕๖๘		๒๕๖๙		๒๕๗๐	
	จำนวน	งบประมาณ	จำนวน	งบประมาณ	จำนวน	งบประมาณ	จำนวน	งบประมาณ	จำนวน	งบประมาณ
๑. ด้าน โครงสร้าง พื้นฐาน										
๒. ด้านการ ท่องเที่ยวและ สิ่งแวดล้อม										
๓. ด้านคุณภาพ ชีวิต										
๔. ด้าน การศึกษา กีฬา ศาสนา วัฒนธรรม และ ประเพณีท้องถิ่น										
๕. ด้านการ บริหารจัดการ องค์กร										
รวม										



สรุปรายงานผลการดำเนินการ ประจำปีงบประมาณ พ.ศ.						
ลำดับ ที่	รายการ	โครงการ	งบประมาณ	โครงการที่สามารถดำเนินการได้ (..... โครงการ)		
				คิดเป็นร้อยละ ของ แผนพัฒนา ท้องถิ่น	คิดเป็นร้อยละ ของ แผนการ ดำเนินงาน	คิดเป็นร้อยละ ของ ข้อบัญญัติ+ เงินสะสม
๑	บรรจุในแผนพัฒนา ท้องถิ่น					
๒	ตั้งในข้อบัญญัติ งบประมาณ					
๓	จากเงินสะสม					
๔	จัดทำแผนการ ดำเนินงาน - ข้อบัญญัติ = + - เงินสะสม =					
๕	สามารถดำเนินการได้ - ข้อบัญญัติ = + - เงินสะสม =					

(๑.๒) การวัดผลในเชิงคุณภาพ (Quality)

การจัดผลเชิงคุณภาพ ใช้การสำรวจความพึงพอใจในการวัดผลเชิงคุณภาพโดยภาพรวม โดยได้มีการประเมินความพึงพอใจ ซึ่งการประเมินความพึงพอใจทำให้ทราบถึงผลเชิงคุณภาพในการดำเนินงานของเทศบาลในภาพรวม

โดยเครื่องมือที่ใช้ในการประเมินความพึงพอใจ มีดังนี้

แบบที่ ๓/๓ แบบประเมินความพึงพอใจต่อผลการดำเนินงานขององค์กรปกครองส่วนท้องถิ่น

แบบที่ ๓/๔ แบบประเมินความพึงพอใจของผู้รับบริการในงานบริการขององค์กรปกครองส่วนท้องถิ่น (ให้หน่วยงานภายนอกดำเนินการ)



๔.๔ ข้อเสนอแนะในการจัดทำแผนพัฒนาท้องถิ่นใน

(๑) ผลกระทบนำไปสู่ออนาคต

(๑.๑) ปัญหาสาธารณสุขภัยต่างๆ ที่เกิดขึ้นในองค์กรปกครองส่วนท้องถิ่น อันได้แก่ ภัยแล้ง วาตะภัย น้ำท่วม อัคคีภัย ที่เกิดขึ้นและส่งผลกระทบต่อประชาชนในพื้นที่ เกิดความเสียหายทั้งชีวิตและทรัพย์สิน แนวทางการแก้ไข คือพิจารณาวางแผนการดำเนินการป้องกัน ก่อนเกิดเหตุ ระหว่างเกิดเหตุ หลังเกิดเหตุ บรรจุแผนงาน โครงการ กิจกรรม การให้ความช่วยเหลือต่างๆ จัดตั้งศูนย์ช่วยเหลือประชาชนขององค์กรปกครองส่วนท้องถิ่น เพื่อสามารถดำเนินการได้ทันท่วงที

(๑.๒) ปัญหาโรคระบาดที่เกิดจากคน เกิดจากสัตว์ ที่ส่งผลกระทบต่อชีวิตประชาชน และสัตว์ต่างๆ ในตำบล ซึ่งได้แก่ โรคไข้หวัดใหญ่ ไข้หวัดนก โรคมือ เท้า ปาก ที่เกิดขึ้นกับเด็กๆ โรคพิษสุนัขบ้า แนวทางการแก้ไขปัญหา คือ ฝึกอบรม ประชาสัมพันธ์ รณรงค์การป้องกัน ลงพื้นที่ระงับการเกิดโรคระบาด การทำลาย การรักษา

(๑.๓) ปัญหาประชาชนมีรายได้น้อย การศึกษาต่ำ ประชาชนในตำบลยังมีคนรายได้น้อย มีหนี้สินเยอะ ไม่เพียงพอในการดำรงชีวิต ค่าครองชีพสูง แนวทางการแก้ไขปัญหา ให้ความรู้เกี่ยวกับการประกอบอาชีพ สาธิตการประกอบอาชีพ ช่วยเหลือประชาชนซ่อมแซมบ้านคนจน ผู้มีรายได้น้อย ส่งเสริมด้านการศึกษาโดยการจัดบริการสาธารณสุขด้านการศึกษา การจัดตั้งศูนย์พัฒนาเด็กเล็ก สนับสนุนกิจกรรมต่างๆ ให้กับเด็กนักเรียน จ้างเด็กนักเรียนในช่วงปิดภาคเรียนเพื่อมีรายได้

(๑.๔) ปัญหายาเสพติดในตำบล ในพื้นที่ยังไม่พบว่ามีการค้ายาเสพติด และยังไม่พบรายงานว่ามีผู้ติดยาเสพติด แต่เพื่อเป็นการป้องกัน มีแนวทางการป้องกัน โดยการลงพื้นที่ค้นหา การรณรงค์ป้องกัน การให้ความรู้กับประชาชนได้ทราบถึงโทษของยาเสพติด

(๑.๕) ปัญหาการสัญจรไปมาของประชาชนในตำบล เนื่องจาก ในตำบลด้านโครงสร้างพื้นฐาน เส้นทางคมนาคมบางหมู่บ้านยังเป็น ถนนดิน ถนนลูกรัง ช่วงฤดูฝนถนนลื่น เป็นหลุมเป็นบ่อ เกิดปัญหาในการสัญจรไปมาของประชาชน เสี่ยงต่อการเกิดอุบัติเหตุ การคมนาคมล่าช้า แนวทางการแก้ไข จัดทำแผนงาน โครงการก่อสร้างถนนในเส้นทางสำคัญ พิจารณาเสนอสนับสนุนจากหน่วยงานอื่น

(๒) ข้อสังเกต ข้อเสนอแนะ ผลจากการพัฒนา

(๒.๑) ข้อสังเกต จากการสำรวจข้อมูล การลงพื้นที่ในตำบล จะเห็นว่าประชาชนยังมีปัญหาที่จะต้องดำเนินการแก้ไขอยู่มาก ดังนี้ ด้านการศึกษา สาธารณสุข ความมั่นคงปลอดภัยในชีวิตและทรัพย์สิน การศาสนา ศิลปวัฒนธรรม ประเพณี กีฬา สถานที่ผ่อนหย่อนใจ สวัสดิการสังคม การเกษตร เศรษฐกิจ อุตสาหกรรม การพัฒนาอาชีพ เส้นทางคมนาคมขนส่ง/ไฟฟ้า/น้ำประปา/แหล่งน้ำเพื่ออุปโภค - บริโภค ด้านทรัพยากรและสิ่งแวดล้อม ขยะมูลฝอยและสิ่งปฏิกูล จากปัญหาด้านต่างๆ ประชาชนไม่สามารถแก้ไขปัญหาเองได้จึงต้องเสนอให้องค์กรปกครองส่วนท้องถิ่นแก้ไข ทำให้มีการเสนอโครงการเข้ามาเป็นจำนวนมาก ซึ่งงบประมาณขององค์กรปกครองส่วนท้องถิ่นนั้นมีจำกัดไม่เพียงพอต่อการจัดการได้

(๒.๒) ข้อเสนอแนะ จากข้อสังเกตดังกล่าว มีข้อเสนอแนะในการแก้ไขปัญหาต่างๆ ดังนี้ ปัญหาต่างๆ ที่ถูกเสนอมายังองค์กรปกครองส่วนท้องถิ่น นั้น ควรนำมาพิจารณาจัดลำดับความสำคัญโดยประชาคมท้องถิ่น ซึ่งมีหลายภาคส่วน ประกอบไปด้วย คณะกรรมการพัฒนาขององค์กรปกครองส่วนท้องถิ่น สมาชิกสภาท้องถิ่น ผู้นำหมู่บ้าน ตัวแทนส่วนราชการ รัฐวิสาหกิจ หน่วยงานที่เกี่ยวข้อง ประชาชนทั่วไป ร่วมกันพิจารณาจัดลำดับความสำคัญของโครงการ และพิจารณาบรรจุเข้าแผนพัฒนาท้องถิ่นต่อไป กรณีโครงการที่เกินศักยภาพก็ให้องค์กรปกครองส่วนท้องถิ่นเสนอขอรับการสนับสนุนจากหน่วยงานอื่น



(๒.๓) ผลจากการพัฒนา จากการพัฒนาที่ผ่านมาพบว่าองค์กรปกครองส่วนท้องถิ่นได้แก้ไขปัญหาให้กับประชาชนได้ในหลายเรื่องและครอบคลุมทุกด้าน มีผลการประเมินอยู่ในเกณฑ์ที่ดี ประชาชนมีความพึงพอใจ แต่ก็ยังมีปัญหาที่จะต้องแก้ไขต่อไป ไม่ว่าจะเป็นด้านสิ่งแวดล้อมที่ยังมีการเผาหญ้า อ้อยในช่วงเวลาเก็บเกี่ยว ตอข้าว การเลี้ยงสัตว์ วัว ควาย หมู ที่ส่งกลิ่นเหม็นรำคาญ การพนันที่ยังมีในพื้นที่ เส้นทางคมนาคมยังไม่ครบ ผลการพัฒนาขององค์กรปกครองส่วนท้องถิ่นในปีที่ผ่านมา สรุปได้ดังนี้



ภาคผนวก



ประกาศองค์การบริหารส่วนตำบลนาหนึ่ง

เรื่อง ประกาศใช้บททวนแผนพัฒนาท้องถิ่น ฉบับที่ ๒ (พ.ศ.๒๕๖๖ - ๒๕๗๐) ครั้งที่ ๑ / ๒๕๖๗

ตามที่กระทรวงมหาดไทยแจ้งชักชวนแนวทางการใช้แผนพัฒนาท้องถิ่นขององค์กรปกครองส่วนท้องถิ่นเพื่อจัดทำบริการสาธารณะหรือกิจกรรมสาธารณะ ตามหนังสือที่ มท ๐๘๑๐.๓ / ว ๖๐๘๖ ลงวันที่ ๑๙ สิงหาคม ๒๕๖๕ เมื่อองค์กรปกครองส่วนท้องถิ่นประกาศใช้แผนพัฒนาท้องถิ่นขององค์กรปกครองส่วนท้องถิ่น ฉบับที่ ๒ พ.ศ. ๒๕๖๖-๒๕๗๐ แล้ว หรือการจัดทำหรือทบทวนแผนพัฒนาท้องถิ่นฉบับต่อไป หากองค์กรปกครองส่วนท้องถิ่นมีความประสงค์ที่จะดำเนินการจัดทำหรือทบทวนแผนพัฒนาท้องถิ่นขององค์กรปกครองส่วนท้องถิ่น พ.ศ. ๒๕๖๖-๒๕๗๐ หรือฉบับต่อไปให้เป็นปัจจุบันก็สามารถดำเนินการได้ตามหนังสือกระทรวงมหาดไทย ด่วนที่สุด ที่ มท ๐๘๑๐.๓/ว ๗๔๖๗ ลงวันที่ ๑๔ ธันวาคม ๒๕๖๓ นั้น

เพื่อให้องค์กรปกครองส่วนท้องถิ่น สามารถจัดทำงบประมาณรายจ่ายขององค์กรปกครองส่วนท้องถิ่น บูรณาการโครงการพัฒนาท้องถิ่นในพื้นที่อย่างมีประสิทธิภาพ เกิดประโยชน์สูงสุดต่อประชาชน องค์การบริหารส่วนตำบลนาหนึ่ง จึงทบทวนแผนพัฒนาท้องถิ่น (๒๕๖๖- ๒๕๗๐) โดยให้คณะกรรมการพัฒนาองค์การบริหารส่วนตำบลนาหนึ่ง จัดประชุมประชาคมท้องถิ่นระดับตำบล เพื่อแจ้งแนวทางการพัฒนาท้องถิ่น รับทราบปัญหาความต้องการ ประเด็นการพัฒนา และประเด็นที่เกี่ยวข้อง เพื่อนำมาทบทวนแผนพัฒนาท้องถิ่น ซึ่งคณะกรรมการสนับสนุนการจัดทำแผนพัฒนาองค์การบริหารส่วนตำบลนาหนึ่ง ได้จัดทำร่างบททวนแผนพัฒนาท้องถิ่น ฉบับที่ ๒ (พ.ศ.๒๕๖๖ - ๒๕๗๐) ครั้งที่ ๑ / ๒๕๖๗ เสนอคณะกรรมการพัฒนาองค์การบริหารส่วนตำบลนาหนึ่ง เพื่อพิจารณาและให้ความเห็นชอบร่างบททวนแผนพัฒนาท้องถิ่นฯ ซึ่งคณะกรรมการพัฒนาองค์การบริหารส่วนตำบลนาหนึ่ง ได้มีมติเห็นชอบจากการประชุม ครั้งที่ ๑/๒๕๖๗ วันที่ ๒๔ มิถุนายน ๒๕๖๗ และสภาองค์การบริหารส่วนตำบลนาหนึ่ง ได้มีมติเห็นชอบในการประชุมสภาสมัยวิสามัญ สมัยที่ ๑ / ๒๕๖๗ ครั้งที่ ๒ วันที่ ๒๖ มิถุนายน ๒๕๖๗ นั้น

อาศัยอำนาจตามความในหมวดที่ ๕ ข้อ ๒๔ แห่งระเบียบกระทรวงมหาดไทยว่าด้วยการจัดทำแผนขององค์กรปกครองส่วนท้องถิ่น พ.ศ. ๒๕๔๘ แก้ไขเพิ่มเติมฉบับที่ ๒ พ.ศ. ๒๕๕๙ ฉบับที่ ๓ พ.ศ. ๒๕๖๑ จึงขอประกาศใช้บททวนแผนพัฒนาท้องถิ่น ฉบับที่ ๒ (พ.ศ. ๒๕๖๖ - ๒๕๗๐) ครั้งที่ ๑/๒๕๖๗ เพื่อใช้เป็นแนวทางในการพัฒนาองค์การบริหารส่วนตำบลนาหนึ่ง ปีงบประมาณ พ.ศ. ๒๕๖๗ - ๒๕๗๐ ต่อไป

ประกาศ ณ วันที่ ๑ เดือน กรกฎาคม พ.ศ.๒๕๖๗

(นายณัฐรักษ์กร กุลเดชศิริวัฒน์)
นายกองค์การบริหารส่วนตำบลนาหนึ่ง